PRECIO EN TODO EL PAIS
30 centavos

LA NACION

Edición en 3 secciones

AÑO IX.
AGUSTINAS 1253 - 1260
TELEFONO INGLES 3112 - 3114
SANTIAGO DE CHILE, DOMINGO 28 DE FEBRERO DE 1926
SUSCRICION: Por un año $ 90.— Por 6 meses, $ 48. Por 3 meses, $ 26.—Por un año, extranjero, $ 150.
N.o 3,332.

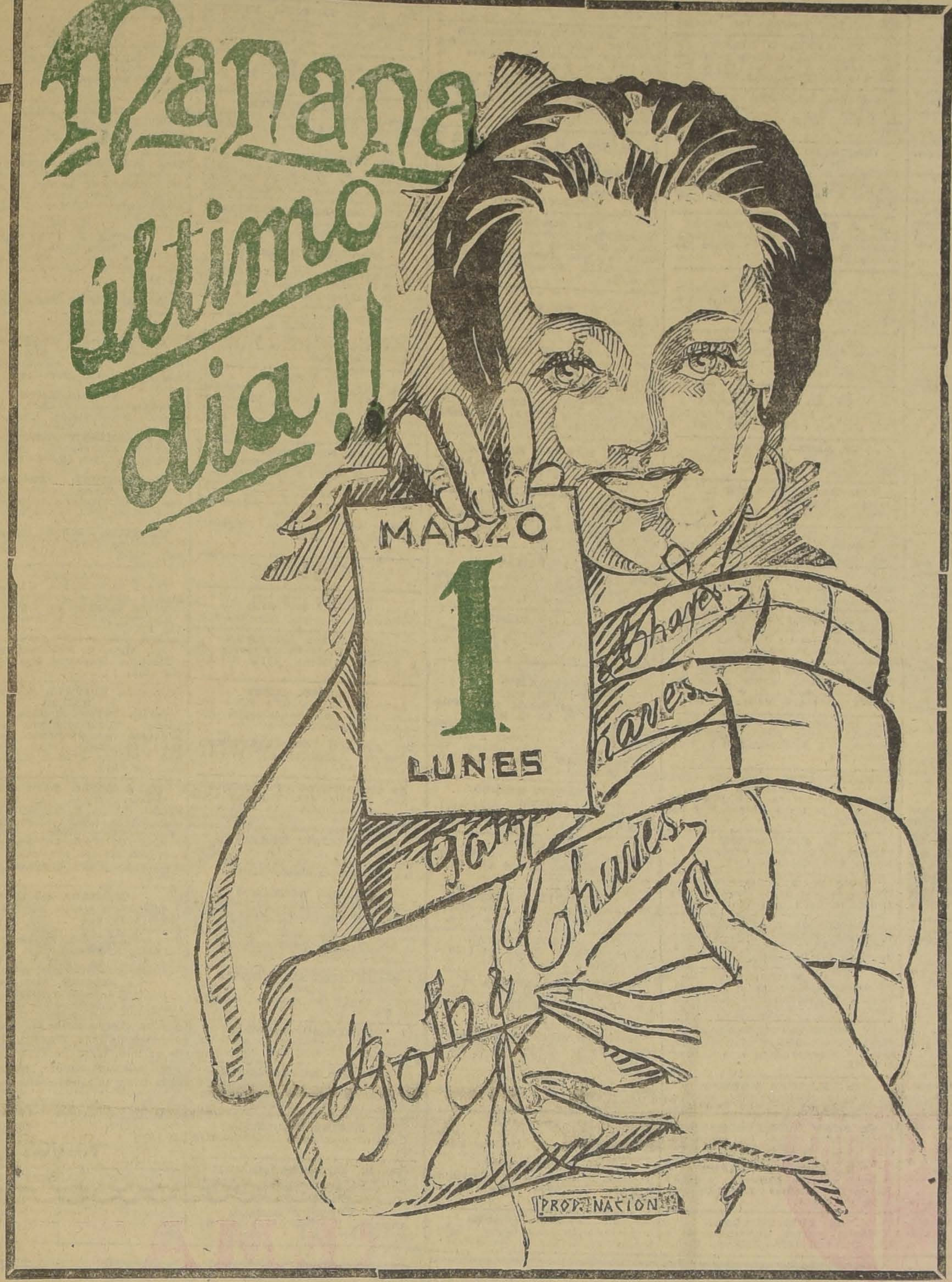
Mañana
último
dia!!
MARZO
1
LUNES
Gath y Chaves
Chaves
Chaves
Gath
Gath y Chaves
PROP. NACION

LA FAMOSA LIQUIDACION

LLEGA A SU TERM.NO!

¡¡La que Ud. no debe dejar que se le escape!!

Va en ello su bienestar a poco precio, o el bienestar de los suyos!!

Gath y Chaves con esta gran venta semestral, la única en su género, agrega un lauro más a la tradicional honradez de su vida comercial.

Todos lo han comprendido así.....

Ménos Ud?..... Nó.

Si Ud. no fué de los primeros será de los últimos...

....PERO VENGA TEMPRANO!!

¡EVITE LAS AGLOMERACIONES!

GUIA PROFESIONAL

ABOGADOS

ROBERTO CRUZ
Causas criminales. Catedral 1275.

LUIS ALBERTO CASTRO
Morandé 291. Oficina 54.

FEDERICO DUNCKERS BIGGS
Huérfanos 833. Altos Banco Germánico. Casa 219. Teléf. 296.

FERNANDO GUZMAN VERGARA
Agustinas 1148. Of. 37. Teléfono 1087.

OSVALDO HEVIA
Morandé N.o 244. Casilla 1881.

BERNARDINO LEIVA
OTTMAR STEGMAIER
Bandera N.o 537. Casilla 2035.

MANUEL MERINO E.
Bandera 166. Teléfono 2077. Casilla 2407, de 10 a 12.30 A. M. y 4.30 a 6.

NICOLAS MARAMBIO MONTT
San Antonio 570. Casilla 2699. Asuntos civiles, especialmente mineros.

VICENTE MOLINOS GAETE
Agustinas 1148. Teléfono 2110. De 11-12, 3-5.

HECTOR ARNALDO GUERRA
Nulidades matrimonios. Divorcios, juicios criminales. Galería Alessandri 24. Teléfono 4352.

BERNARDO MUÑOZ LATORRE
Causas civiles y criminales. Huérfanos 761.

ROBERTO DE PETRIS
Galería Alessandri 86-A. Teléfono 66. Casilla 4044.

ANTONIO PLANE O.
Especialmente cuestiones comerciales. Estudio: Estado 91. Casilla 4034. Teléfono 1137.

LUIS MANUEL RODRIGUEZ
Abogado. Amunátegui 235.

SALAS ROMO HNOS.
LUIS Y VICTOR A. SALAS ROMO
Compañía 1325. Teléfono 1637. Casilla 2321.

ANIBAL BOGEL ARRIAZAGA
LUIS MORALES ZUAZNABAR
Abogados. Bandera 552. Casilla 2996. Teléfono 2177.

HUBERTO SALGADO
Criminalista. Causas civiles, nulidad de matrimonios. Anticipa fondos. San Pablo 1417.

LISANDRO SANTELICES
Abogado. Catedral 1424. Teléfono 181.

HUMBERTO YAÑEZ VELASCO
Morandé 322. Teléfono 1614.

MEDICOS

Dr. ALCAINO
Regresó Europa. Oídos, nariz, garganta, vías lacrimales. Especialista Hospital Salvador y Niños, 2 a 6. Dieciocho 314. Teléfono 257.

Dr. ARTURO ALBERTZ
Enfermedades de señoras. San Antonio 375. Consultas: 3-4.

Dr. CARLOS D. AGUIRRE
Especialmente vías urinarias, venéreas, Sífilis. Carmen 191. Consultas: 5 a 7.30 P. M.

Dr. AMENABAR OSSA
Oculista. 14 años Europa. 2 años médico-director Hospital Ojos Condado Stanford (Inglaterra). 21 de Mayo 572. De 2 a 4. Teléfono 403.

INSTITUTO DE SALUD
Cisterna (Población Nueva España). Destinado al diagnóstico y tratamiento de las enfermedades nerviosas y mentales. Dirigido por el doctor Fontecilla. Santiago, Delicias N.o 1636. Electricidad médica, baños, etc.

Dr. LEONCIO ANDRADE
Medicina general. San Diego N.o 31. De 3 a 5. Teléfono 4528.

Dr. ARNELLO
Cirugía, anestesia general, venérea. García Reyes 17. De 13. 12.30. Hospital San Vicente, 4-6.

Dr. ITALO ALESSANDRINI
Merced 322. Teléfono 3555. Ausente hasta el 1.o de Marzo.

Dr. BUNSTER
Ayudante clínica ginecológica. Cirugía, enfermedades señoras. 2 a 3.30. Santa Rosa 86. Teléfono 2476.

Dr. BORQUEZ SILVA
Estudios Europa. Pulmón, corazón, estómago, intestinos, Rayo X, 3 a 6. Arturo Prat 80. Teléfono 19. Matadero.

Dr. RIFFO BUSTOS
Estudios Europa. Medicina interna.— Preferentemente corazón y estómago. De 2 a 5. Cochrane 183.

Dr. BISQUERT
Vías urinarias. Sífilis. Moneda 859. 3 a 6. Casilla 958.

Dr. BRONFMAN
Estudios Europa. Ayudante clínica quirúrgica. Hospital San Vicente. Cirugía. Enfermedades señoras. Venéreas. 4 a 6. Cienfuegos 68. Teléfono 3457.

Dr. RAMON BRIONES O.
Cirugía. Catedral 1165. 5.o piso. De 5 a 6. Residente Hospital San Vicente, de 2 a 4.

Dr. ROBERTO BALTRA G.
Medicina General. Vías urinarias. 3.30 a 6. Ahumada 11. Teléfono 170. Parque.

Dr. BREAUMONT
Ayudante servicio ginecología. Hospital Salvador. Santo Domingo 1245. De 2 a 5.

Dr. BULNES
Medicina interna, especialmente pulmón. Rayos X. De 3 a 4. Compañía 1378. Teléfono 98, Palma.

Dr. BRAGA CASTILLO
Regresó Europa. Rayos X. Medicina general, niños: 9 a 10 y de 1.30 a 4.30. Merced 136. Teléfono 1323.

Dr. BARRENECHEA
Oculista. Especialista oídos, nariz, garganta. Huérfanos 801. Regresó.

Dr. BARAÑAO GAZMURI
Ayudante Ginecología. Hospital Salvador. Cirugía señoras. Sífilis. Lira 988. De 2-6.

Dr. MARIANO BAHAMONDE RUIZ
Cirugía, ginecología, 1-3. Cochrane 66. Domicilio: Delicias 1230.

Dr. F. CASTAÑEDA IGLESIAS
Ex-médico residente Hospital Niños. Compañía 1880. Teléfono 354. De 1.30 a 3.30.

Dr. HECTOR CORONA T.
Bronquios y pulmón. Asma 4 a 6. Delicias 868. Teléfono 2488.

Dr. ALDO CONTRUCCI
Estudios Europa. Medicina interna. Sífilis. Nataniel 142, 3.30 a 4.30. Jefe clínica prof. Brockmann. Teléfono 3340.

Dr. EDUARDO CRUZ COKE S.
Medicina interna. Merced 305. De 4.30 a 6.30. Teléfono 4205.

Dr. LEONIDAS CORONA T.
Dr. LEONIDAS CORONA T.
REGRESO DE EUROPA
Laboratorio Clínico
Delicias 869 — Teléfono 2483
REACCION WASSERMAN
Químico-Bacteriología
AUTO-VACUNA

Dr. LEON CHONCHOL
Medicina general. Rayos X. Sífilis, piel, venéreas. Gálvez 61. Consultas, de 3 a 5. Regresó.

Dr. CROIZET
Londres, 25, entre Serrano y San Francisco. Teléfono 637. Consultas: 1 a 3.

Dr. EDUARDO DE RAMON
Profesor extraordinario ginecología. Estudios Europa. Cirugía, señoras, partos, 2 a 4. Agustinas 1606. Teléfono 3623.

Dra. JUANA DIAZ MUÑOZ
especialista enfermedades señoras y niños: 3 a 4. Claras 346, Teléfono 4908.

Dr. RODRIGO DONOSO GAETE
Médico Hospital Salvador. Medicina interna, 1.30 a 3., menos Sábados. Amunátegui 22. Domicilio: Ejército 134. Teléfono 2306.

Dr. IGNACIO DIAZ MUÑOZ
3 a 6. Bandera 574. Teléfono 3434. Medicina general. Vías urinarias.

Dr. CARLOS DOREN
Enfermedades señoras, consultas: 2 a 4. Monjitas 536. Teléfono 2571.

Dr. JOSE DONOSO
Medicina del Hospital del Salvador. Santo Domingo 739, de 2 a 6. Teléfono Los Leones 109.

Dr. DRECKMANN WEST
Medicina general. Sífilis. Consultas. Catedral 1165, a 5. Teléfono 1442.

Dr. RICARDO DONOSO
Corazón, pulmón. Regresó Europa. 2.30 a 4.30 .Agustinas 619.

Dr. DIMITSTEIN
Agustinas 1303, esquina Teatinos. Rayos X. Medicina general. Corazón, pulmón, estómago e hígado. 1 a 4. Teléfono 3843.

Dr. ESPINA
Rayos X. Medicina interna. Estudios Europa. Catedral 1425. Teléfono 3102. De 1.30 a 4.

Dr. ESPILDORA LUQUE
Oculista. Estudios Europa. De 3 a 6. Delicias 411.

Dr. CARLOS GARCES B.
Delicias 1276. Teléfono 3747. Exámenes químicos, bacteriológicos, Reacción Wasserman. Medicina interna. 5.30 a 6.30.

Dr. FUENZALIDA BRAVO
Niños. Merced 560. Tel. 1721. 2 a 4.

Dr. FONTECILLA
Delicias 1626. Durante su permanencia en Europa, atiende su clientela el doctor Rojas Carvajal.

Dr. FUENZALIDA CORREA
Cirugía, señoras. Partos 2 a 6. Huérfanos 745. Teléfono 468.

Dr. GLEISNER
Medicina interna de 2 a 6. Castro 26. Casilla 2464.

Dr. RICARDO GUNTHER
Ayudante clínica ginecológica. Partos, enfermedades señoras. Av. España 696. De 3-4. Tel. 253. Parque.

DOCTOR GIANELLI
ESTUDIOS EUROPA
SIFILIS PIEL VIA URINARIAS
21 de MAYO 562
CONSULTA de 2 a 6.

ENFERMEDADES DE LA PIEL
SIFILIS Y VENEREAS
Rayo ultra-violeta. Radioterapia.
Dr. FELIX GROHNERT B.
Ejército 391. De 2 a 6.

Dr. VICTOR M. GAZITUA
Partos, enfermedades de señoras. Trasladóse Agustinas 576. De 3 a 4. Teléfono 976.

DOCTOR GREENE
Estudios Europa, Cirugía y Ginecología, calle París 609 (manzana residencial, San Francisco), 2 a 4. Teléfono 2560.

Dr. ANIBAL GREZ
Oídos, nariz, garganta. De 1.30 a 3.30. Merced 224. Teléfono 4519.

Dr. A. GORGEWSKY S.
Médico jefe Policlínico, medicina interna Hospital San Juan de Dios. Pulmón, estómago, hígado, intestinos. Avenida Brasil 53. De 3 a 5. Regresó.

Dr. GUSTAVO GROB L.
Cirugía y ginecología. Brasil 32. Teléfono 3126. De 1 a 3.

Dr. AGUSTIN INOSTROZA
Cirugía general, especialmente niños. Catedral 2851. De 3 a 4. Teléfono 446. Estación.

Dr. ROBERTO JARAMILLO
Ejército 707. Teléfono 142. Parque.

Dr. ARNULFO JOHOW
Estudios Europa. Cirugía y ortopedia, Adultos, niños, 3-4. Santo Domingo 1523. Teléfono 1033.

DOCTOR HERRERA ROGER
Regresó de Europa. Enfermedades de niños. Delicias 2553. Teléfono 1679.

INSTITUTO RADIOLOGICO
Dr. Adolfo Kaplan
Radioscopía, radiografía, radioterapia, aplicaciones radium. Estudios Europa y en EE. UU. Huérfanos 1466.

Dr. A. KORNER ANDWANTER
Estudios Estados Unidos. Cirugía, ortopedia. 10-12 A. M., Santo Domingo 614.

Dr. KRUMBACH
Titulado Chile, Alemania. Enfermedades señoras, partos, sífilis. 3-5. Huérfanos 1253. Teléfono 44. Los Leones.

Dr. TEODORO LEIBLE
Enfermedades nerviosas. Medicina interna. Electricidad médica. De 2 a 6. Olivos 749.

Dr. H. LEA - PLAZA
Estudios Europa. Compañía N.o 2115. De 3 a 6. Teléf. N.o 3880.

Dr. LABRA LETELIER
Nariz, garganta, oídos. Consultas de 2-5. Compañía 1361.

Dr. ARMANDO LEON L.
Cirugía. Compañía 1309. Martes, Jueves, Sábado 1-3. Teléf. 3346.

Dr. LOIS
San Pablo 1236. Medicina general. Vías urinarias. Sífilis. De 3 a 5.

Dr. LAVAL
Medicina interna. Lord Cochrane 340. De 1 1|2 a 3 1|2.

Dr. GMO. MORALES BELTRAMI
Enfermedades niños. Trasladóse. Catedral 2860. De 4 a 6, menos Martes. Teléfono 456. Estación.

Dr. OSCAR MELENDEZ
Medicina interna, sífilis. Santo Domingo 1036, de 2 a 4; y 21 de Mayo 578. De 4 a 6. Teléfono 3331.

Dr. O. MORAGA FUENZALIDA
Regresó Europa. Niños. Luz ultravioleta. 3.30. A. Cochrane 118. Teléfono 2304.

ENFERMEDADES DEL CORAZON
Dr. Mahotiere
Estudios en Europa. Compañía 1973. Consultas de 1 a 4. Rayos X y Laboratorio.

Dr. JUAN MARIN
Cirugía, enfermedades venéreas. Teléfono 4031. Catedral 1165. De 3-5.

Prof. Dr. B. MUÑOZ PAL
Cirugía general. Santo Domingo 1418. Consultas de 3 a 4 P. M.

Dr. MUÑOZ VALENZUELA
Residente Hospital Niños. Tuberculosis infantil. Matucana 302. 3 a 4. Teléfono 442. Estación.

Dr. MALBRAN
Efermedades mentales y nerviosas. De 3 a 4. Se trasladó a Huérfanos 1880.

Dr. MORALES VILLABLANCA
Piel. Sífilis, venéreas. Medicina general. Exámenes sangre. 4-6. Merced 486.

Dr. MANUEL MORENO
Medicina general. Pulmón. Estómago. Neumotórax artificial. San Francisco 155. 2 1|2 a 4 1|2.

Dr. JUAN MONTENEGRO M.
Enfermedades niños. Luz ultra-violeta. Compañía 1774. Teléfono 3130.

Dr. ALBERTO PANATT
Pulmón, corazón, estómago, hígado. Rayos X. Teléfono 1211. Delicias 1416. De 3 a 4.

Dr. LUIS QUIROGA
Medicina general. Consultas: 4 a 6.30. Catedral 1458. Teléfono 3700.

ALBERTO RAHAUSEN
Cirugía general. Compañía 2928. Teléfono 192. Estación. De 2 a 4.

Dra. FRESIA ROSAS DE BEHM
Señoras y niños. Ahumada 47. De 2 a 6.

SANATORIO
Clínica particular, doctor Riveros. Medicina .Operaciones, partos. Matta 586.

Dr. ALBERTO SANTANDER
Estudios Europa. Medicina interna, estómago ,intestinos. Rayos X. Bandera 756, 3 a 5.

Dr. CESAR RODRIGUEZ LEON
Medicina interna .Enfermedades de niños. Catedral 2607. 1 a 2 y Bascuñán Guerrero 1018, 4 a 5.

Instituto M. T. SANITAS
AGUSTINAS 1955
RADIO-TERAPIA. RAYOS X.—
LUZ ULTRA VIOLETA, APLICACIONES
AUTO-VACUNAS

Dr. SCROGGIE
Especialidad enfermedades de niños. Jefe de la Clínica de Niños Universidad de Chile. Consultas de 3 a 4 de la tarde. Rosas 1157. Teléfono 4583.

Dr. B. NUÑEZ ZAMORA
Señoras. Partos 2-4. Matucana 289. Teléfono 291. Estación.

Dr. ORREGO PUELMA
Médico Hospital San Juan de Dios. De 3.30 a 5.30. Agustinas 1314. Teléfono 1317.

Dr. LUIS OPAZO F.
Jefe Policlínico Niños. Compañía 2807. Teléfono 48, Estación.

Dr. MARCIAL PARADA
Oídos, nariz, garganta. De 3.30 a 5. Santo Domingo 831. Teléfono 136. Ñuñoa.

JULIO A. PAREDES F.
Especialmente enfermedades señoras. Medicina, cirugía. Brasil 47. De 2 a 4.

Dr. PANTOJA
Medicina interna. Corazón. Pulmón. Estómago. Sífilis. Delicias 1276. De 3 a 4. Teléfono 3747.

Dr. DAVID PULIDO
Enfermedades niños. Santo Domingo N.o 1790. Teléfono 2153. De 1 a 3.

PENSIONADO
"JESUS DE PRAGA"
Avenida Manuel Montt 1549. Teléfono 83, Santa Elena
Fundado 1916. Para tratamiento diagnóstico, enfermedades mentales, intoxicaciones. Edificio ad-hoc. Todas comodidades. Gran parque, personal especializado.

Dr. DANIEL PRIETO
Oculista
Estudios en Europa. Compañía 1361. Consultas: de 2 a 4. Teléfono 4350.

Dr. PRUNES
Estudios Europa, jefe clínica piel, sífilis, venéreas. Merced 490. Casilla 1324.

Dr. KELLMUTH SIVEERS W.
Médico cirujano. Domicilio: Molina 628. Morandé 742. De 2 a 3.30.

Dr. CARLOS SEAMAN
Médico cirujano. Consultas 1.30 a 4 .Trasladóse. Delicias 825.

WALDEMAR SOMMER F.
Vías urinarias, sífilis. Consultas: 4 a 6. Teléfono inglés 4774. Santo Domingo 753.

Dr. OTTO SCHWARZENBERG
Enfermedades niños. 2 a 3. Santo Domingo 1523. Teléfono 1038.

Dr. SANHUEZA
Enfermedades de niños. Castro 35. Teléfono 2543.

Dr. STOLTING
Oculista. Médico recibido Alemania, Chile. Moneda 627. De 3 a 5.

Dr. TANNEBAUM
Medicina interna y niños .Consultas 1 a 3. Compañía 1509. Teléfono 1416.

Dr. TORRES TORRES
Jefe clínica profesor Korner. Señoras y cirugía. 2 a 6. Delicias 261.

Dr. RAUL VENTURA JUNCA
Residente Hospital Salvador. Medicina interna. Rayos X. 4.20 a 6. Riquelme 140. Teléfonos 3828 y 395.

Dr. VILLAGRA
Estudios en Europa. Unicamente pulmón. Rayos X. Pneumotorax, Helioterapia. Dieciocho 437 A. De 2 a 5.

Dr. J. M. VERGARA KELLER
Partos, genecología. Estudios especiales Europa. Agustinas 828. De 2-4. Teléfono 2855.

Dr. G. E. VIDAL S.
Delicias 2552. Teléfono 245 Estación. De 2-4.

Dr. VEGA MACHER
Exclusividad pulmón. Lunes y Miércoles. De 8 a 8.30. Nataniel 109.

Dr. JAIME VIDAL OLTRA
Pulmón, corazón, estómago. Laboratorio: 3 - 4, Miraflores 590 esquina Santo Domingo. Teléfono 2006.

Prof. Dr. VARGAS SALCEDO
Regresó Europa. Cirugía. Compañía 2499. Teléfono 1060.

Dr. VICUÑA HERBOSO
Ayudante clínica Prof. Prado Tagle. Hospital San Vicente. Medicina interna. Enfermedades corazón. Martes, Jueves, Sábado 3.30 a 4.30. Almirante Barroso 270. Tel. 1058.

Dr. YAÑEZ G.
Estudios Europa. Piel, sífilis, venéreas. Trasladóse Merced 559. De 3 a 5. Casilla 618.

Dr. WAUGH
914. Estudios Europa. Internas. 606. Venéreas. Sífilis. Wasserman. Compañía 1858, 2 a 4.30. Permanecerá en Santiago durante vacaciones.

Dr. WEINSTEIN
Estudios Europa. Enfermedades de la piel, sífilis y venéreas. Radioterapia y luz ultra-violeta. — Agustinas 1357. De 3 a 5.

Dr. WLREN
Oídos, nariz, garganta. Compañía N.o 1606. De 2 a 5.

DENTISTAS

EDISON ROSSEL
Cirujano - dentista. Monjitas 723.

GUILLERMO AHUMADA
Dentista, Claras 380, Plazuela de la Merced, Teléfono 4318. Casilla 3206.

Dr. CERDA LOPEZ
Ahumada 11, Teléfono 4221. Especialmente puentes, coronas. Extracciones somnoformo.

Dr. ADOLFO CHECHILNITZKY
Cirugía Extracciones. Piorrea. Echáurren 87.

Dr. CLODOMIRO CONTRERAS
San Antonio 451. Teléfono 3692. Horas de consultas: 10 a 11 y de 3 a 6.

Dr. GALLARDO GONZALEZ
Estudios en Filadelfia. Consultas diurnas y nocturnas. Echaurren 26. No saldrá a vacaciones.

ALBERTO GONZALEZ
Estudios Filadelfia. Extracciones difíciles, indoloras, 9 - 11.30 y 3-7. Moneda 1051.

BENJAMIN JODOROWSKY
Santo Domingo 849.

OSCAR KLENNER DECKER
Dentista, ayudante de la clínica quirúrgica de la Escuela Dental. San Martín 456.

WENCESLAO MUÑOZ L.
Dentista. Tratamiento rápido. Extracciones sin dolor, San Diego 448.

ALFREDO MUÑOZ LOBOS
Extracciones sin dolor. Somnoformo. Puentes, placas, tratamientos rápidos, Compañía 1852.

Dr. DANIEL SIGNORELLI
Cirujano - dentista. Independencia 510.

Dr. C. VALENCIA COURBIS
Operaciones indoloras. Coronas, puentes y dentaduras. Teatinos 50.

Dr. ENRIQUE SANSOT
Ahumada 11. Teléfono 4221. Horas: 9 a 12 y 3 a 7.

ARQUITECTOS

EDUARDO [illegible]
Construcciones, transformaciones, reparaciones. Huérfanos 1834.

OFICINAS DE CONSTRUCCIONES
Dirección o contrato
LEOPOLDO NAVARRETE CH.
Morandé 67, Teléfono 8103, Casilla 380.

MATRONAS

MATRONA BECERRA
Franklin 1479. Partos, curaciones, inyecciones. Recibe pensionistas.

MATRONA BRAZO
Unicamente atiendo domicilio, inyecciones, Mujica 20, casi esquina Vicuña Mackenna.

Dra. MERCEDES DARRIGRANDI
Regresó extranjero trayendo últimos adelantos; partos, curaciones; atenderá distinguida clientela en pensionado particular. Trasladóse Huérfanos 2744.

LIDIA E. FUENTES
Maestranza 279
Atiendo partos, atención esmerada. Recibo pensionistas. Teléfono 5155.

H. IZQUIERDO DE GARRIDO
García Reyes 869. Pensionistas partos. Ginecología 8—10 y 1—5.

MATERNIDAD PARTICULAR
Blanca Pineda recibe pensionistas de provincias, meses, días. Partos, curaciones. San Diego 267.

AMELIA MATUS
Consultas gratis. Partos desde [illegible] pesos. Pensionistas. Maule 1052.

MATERNIDAD PARTICULAR
Partos curaciones. Pensionistas provincias. San Diego 956.

MATERNIDAD PARTICULAR
Flor Villaseca, recibe pensionistas de provincias, meses; partos, curaciones. San Diego 267.

MATRONA CLINICA PRIVADA
Consultas gratuitas. Catedral número 1873.

MATRONA
San Francisco 912. Recibe enfermas y guaguas pesionistas.

SARA OSORIO DE GONZALEZ
Matrona partos y curaciones. Rosas 2254.

Mme. S. PRAGNAUD
Matrona francesa. San Francisco N.o 354.

CLINICA PRIVADA DE OBSTETRICIA
Señora Reyes, matrona ginecologista. Establecimiento moderno atendido por cirujanos especialistas. Enfermas todas partes del país. Partos. Precios módicos Esmeralda 636.

PENSIONADO PARTICULAR
Mercedes Rojas. San Diego [illegible]. Recibe enfermas. Curaciones. Consultas toda hora.

ANA G. VARGAS BARRERA
Partos. Recibo pensionistas. Unión Americana 627. Teléfono 235, Estación.

CARMELA ROMAN
Atiende llamados de provincias. Maestranza 433.

CARMELA TORO G.
Partos asistencia toda hora. Recibe enfermas. Matucana [illegible].

A. GEISSE, Matrona
Puericulturista regresó Europa trayendo últimos adelantos partos, curaciones, inyecciones. Posee alemán, inglés, castellano. Lira [illegible].

PENSIONADO VICENTINI
Establecimiento para la atención enfermas de parto. Consulte precios. Higiene, comodidad. S. [illegible]

M. URIBE
Partos, asistencia toda hora. Recibe enfermos. Carmen [illegible], Teléfono 4113.

VARIOS

CLINICA, ALAMEDA 2595
Tratamiento sífilis, gonorrea con sus complicaciones, ambos sexos; curaciones rápidas, métodos modernos; 10-12 y 2-7; noche 9.10. Hospital.

FIERRO
ACANALADO
galvanizado y negro para techo de 6', 7', 8', 9' y 10', ofrece a precios fuera de toda competencia:
Barraca de Fierro
S. SACK
BANDERA 827
Teléfono 3409 - Casilla 2833

VIGAS DOBLE T y CANALES
OFRECE SURTIDO COMPLETO
Barraca CAMILO PIZARRO
Nataniel 469 — Teléf. 271. Parque
Mar—18

EL QUE USA SOMBRERO
ROSENBLITT
DENOTA LA ELEGANCIA Y EL BUEN GUSTO

CHACRA LO VALDIVIESO
Precios del forraje puesto a domicilio:
Pasto, 1.er corte, collisa... ... . $ 2.40
Pasto 2.o corte, collisa... ... . $ 2.90
Paja para cama, collisa... ... . $ 1.40
ALFREDO GABARROCHE
Teléfono 47, Ñuñoa
Av. Pedro Valdivia
N.o 3000

COMBINACIONES, ENAGUAS, PANTALONES Y CAMISAS DE SEDA DE OCASION EN LA FABRICA:
STO. DOMINGO 1031
NIO.

SE DESEA
ALQUILAR
casita o chalet en los alrededores, preferiblemente Los Leones. Tres dormitorios, comedor, y demás dependencias. Ofertas especificando alquiler y detalles.
Extranjero. — Casilla 50-D.

Ferrocarriles del Estado

FERROCARRIL DE ARICA A LA PAZ

PROPUESTAS PUBLICAS

Pídense propuestas públicas para proveer al Ferrocarril de Arica a La Paz de los siguientes materiales:

Aceites lubricantes, de alumbrado, parafina, nafta, alcohol de 400 y desnaturalizado.

Pinturas, aguarrás, aceite linaza cocido, tierra de colores y barnices.

Alambres varios para soldadura telégrafos y de púas, pernos, picotas, cabos manila y cemento.

PARA EL DIA 8 DE MARZO

Aceros y fierros en planchas, barra y lingotes, estaño, metal blanco y cobre en lingotes.

Hilachas, coke para fraguas, carbón coke para fundición, palas carboneras, palas fundición, palas fogoneras, tierra Limache amarilla tierra Tofo y plombajina.

PARA EL DIA 15 DE MARZO

Artículos de imprenta, artículos y útiles de escritorio y artículos y materiales varios.

PARA EL DIA 22 DE MARZO

Las propuestas se abrirán en la oficina del Jefe de la Sección Ferrocarriles y Servicios Eléctricos del Ministerio de Obras Públicas Comercio y Vías de Comunicación en las fechas indicadas del mes de Marzo próximo, a las 3 P. M.

Las listas respectivas y demás condiciones pueden solicitarse en la oficina del Ferrocarril de Arica a La Paz, del Ministerio de Obras Públicas, Comercio y Vías de Comunicación.

F—28

La mejor
Ropa hecha para caballeros y niños y al menor precio la encuentra usted en
"EL BUEN CORTE"
DELICIAS 2665, CASI ESQ. SOTOMAYOR
No deje d evisitar esta casa.
JOSE SALAZAR Y CIA.

$ 45,000
CON 10 MIL AL CONTADO
GRAN REGALO
Regia casa recién edificada, fachada estucada, 8 piezas, hall, baño, gran patio para jrdín, gallinero, galería vidrios; pintura al óleo, vendo de gran oportunidad en la calle Ratinoff y Carmen
Tratar con
ALFREDO RATINOFF
SAN ANTONIO 289

FOLLETIN (31)

LAS TENEBROSAS

Novela de ambiente ruso

por GASTON LEROUX.

que ustedes conspiran!... ¿Pero qué hay con eso? ¿He dicho alguna cosa importante? ¿Acaso conozco sus proyectos? ¡Los ignoro!... No se trata de una denuncia grave... es un arma política solamente, en manos del káiser, un arma pequeña, poco temible para ustedes..., sus medios de acción, exactamente, los ignoro..., ¡lo juro, por la Virgen de Kazán! ¿Entonces? ¿Entonces? ¡Entendámonos!... ¡Yo jamás los habría dejado arrestar; les hubiera avisado, como lo hago siempre! ¡Ustedes conocen mi sistema!... ¿Acaso no te he avisado a tí, Kamenka, cuando el jefe de policía me dió orden de ponerte a la sombra, hace dos años! ¡Y tú bien sabes que no habrías salido nunca!... ¡Entonces, — no tienen por qué matarme! ¡Sería demasiado tonto!

Kamenka dijo:

—En efecto, me avisó y hasta debo decir que me salvó. Este hombre, después de todo, puede sernos todavía útil, si pudiera darnos alguna prenda.

Gunsowsky se aprovechó de estas palabras.

—¡Prendas! ¡Puedo dárselas a montones!... Vean, vean; puedo darles lo que más quiero en el mundo...

Elena lo interrumpió dando un tremendo puñetazo en la mesa.

—¿Acaso no van a detener a este valiente? ¿Son ustedes hombres para dejarlo hablar así, padrecitos? Oigan lo que una mujer tiene que decirles:

"¡Para robar los documentos que ella les ha traído, ha tenido que ser amable con un príncipe a quien odia, y engañar a ese príncipe, con otro príncipe que le repugna!..."

—¡Como! — exclamó el coronel—. ¿Hay otros además de este hombre, que conocen nuestros nombres?

—Hay otros dos, replicó la bailarina; y para que no les quede nada por saber, les diré sus nombres: son el príncipe Khirkof y el conde Schomberg.

Todos exclamaron:

—¡Entonces estamos perdidos!

—¡No! Son los únicos que los conocen, y no hablarán hasta que no hayan recibido órdenes de Berlín... Tengan en cuenta que ellos creen que estos documentos han salido para Berlín en la valija diplomática de la embajada de Suecia... como también lo creía monseñor...

Y se volvió hacia Gunsowsky.

—Pero dentro de diez días sabrán la verdad y hablarán, hizo notar Alexis.

Pues bien, replicó Elena, "sólo se trata, entonces, de hacerlos callar antes de diez días". Es, en efecto, una cuestión de vida o muerte no solamente para nosotros, lo que tendría poca importancia, sino para todos nuestros proyectos, señor...

El joven Rumine propuso:

—Sacrifíquenme! Me es indiferente; en todo caso, mataré por lo menos a uno de ellos. ¿Quién quiere el otro?

—Yo me encargo de los dos, dijo Elena, y, créanme, el trabajo será bien hecho. Sól. les pido que, a cambio de Khirkof y de Schomberg, me den a Gunsowsky!

Todos los oficiales exclamaron que había que darle "el dulce jamón", pues ahora el "dulce jamón" les daba miedo. Kamenka vacilaba, callaba, Alexis decidió:

—¡Démoselo! ¡Lo ha merecido!

Y ayudado por Vassilikof ató sólidamente las manos y los pies de Gunsowsky, mientras el otro se desplomaba de terror entre sus brazos.

—¡Ah! ¡Gracias!, exclamó Elena. ¡Gracias por el regalito!

Besó apasionadamente las manos de Alexis.

Gunsowsky comprendió que estaba perdido y sucedió algo más espantoso que la muerte de hacía un instante; fué la ignominia y la cobardía del miserable frente a la muerte.

Se revolcó por el suelo, masculando promesas infames. Decía:

—¡Yo les traeré a Khirkof y a Schomberg, y a todos cuantos quieran. ¡Mis buenos y queridos padrecitos dirán! ¡Morirán! antes de mañana, si ustedes quieren! ¡Y sin peligro para ustedes, se lo aseguro. ¡Pueden creer en la palabra de su viejo amigo, que les ha prestado siempre tan buenos servicios! ¡No me dejen! ¡No me abandonen! ¡Ella me mataría! ¡Compréndanme, mis buenos padrecitos! ¡Todos los que les molesten no vivirán mucho! ¡Conozco el oficio! ¡Conozco bien el oficio! ¡Escuchen, voy a decirles! Les ofrezco una prenda, un rehén formidable. Eso no pueden rehusarlo, y se verán obligados a creerme. ¡Les ofrezco a mi esposa!... ¡A la señora Gunsowsky, mi mujer! Lo dicho, les doy mi mujer. ¡Es un gran rehén! La quiero más que a mi vida. Somos un matrimonio muy excelente. Pues bien; tomen a la señora Gunsowsky. ¡Tómenla! ¡Guárdenla donde quieran! ¡Yo no lo sabré ni les preguntaré nada, y si no marcho derecho, en su opinión si llego a desviarme, mátenla... ¡esa es mi oferta!... ¿Estamos de acuerdo?

Alexis Vassilievich había hecho una señal y, ya descorazonados por tan monstruosa agonía, los otros evacuaban la sala. A medida que ésta iba vaciándose, el policía, comprendiendo que lo abandonaban a su suerte, redoblaba sus gemidos, sus súplicas y sus innobles promesas. Por fin se encontró solo frente a Elena.

Se había apoyado contra la pared y abría unos ojos inmensos, donde se leía todo el terror del mundo, pues la bailarina acababa de sacar tranquilamente de su bolsillo, que había depositado al entrar, sobre la mesa, un lazo, un resistente cordón de seda que debía ahorcar limpiamente a su hombre.

Tranquilamente hizo un perfecto nudo corredizo que habría dado envidia al verdugo.

Luego se levantó, fué hasta la escalera y llamó a Katharina.

La vieja bajó y lanzó una mirada llameante al prisionero.

Vió a Gunsowsky apoyado en un rincón, vacilante, tembloroso, atado, y medio muerto ya, con ojos que la miraban con espanto terrible.

La vieja se echó a reír y se frotó las manos.

Luego se arregló el bonete sobre la peluca, su hermoso bonete al que ya no estaba acostumbrada y que le costaba trabajo sostener convenientemente en equilibrio sobre aquella cabeza rebelde.

—Ya ves, le dijo Elena, que no te has vestido inútilmente.

—¡Lo veo, lo veo, mi almita!

Y volvió a reír de alegría, mostrando los dos dientes que le quedaban y amenazando a Gunsowsky.

—Se han ido todos?...

—Sí, acaba de irse el último... Estamos en familia... Nadie nos molestará...

—Mamá... Hay que ir a buscar a Vera.

—¡Es justo!... Tienes razón... ¡Vera debe ver eso!... ¡También se le debe a ella!... ¡Voy en busca de Vera!...

—La encontrarás en el "perenlok" de los "schein"; ya sabes, los judíos que venden "babás".

—Ya sé... ya sé... hasta luego... ¡No te aburras sola!

—¿Cómo?, dijo Elena. No estoy completamente sola... ¡Tengo un buen compañero para conversar!...

La vieja e había ido yo. Elena dijo a Gunsowsky.

—La he alejado para que podamos conversar más fácilmente. ¡Yo puedo salvarte, Gunsowsky!...

El otro lanzó un rugido de esperanza. No esperaba eso.

—¡Todo lo que quieras! ¡Todo lo que quieras!... ¡Te lo daré!... ¡Oh! hijita mía, aulló en un ronco sollozo. Yo siempre he sido tu amigo, y juntos hemos hecho buenos negocios... ¡Bien sabía yo que no eras capaz de matarme!... ¡No es posible!... ¡Has querido asustarme! ¡Di!... ¿por qué?... ¿por qué?

Se detuvo, cesó un instante de charlar. No podía creer lo que veía... ¡Estaba a punto de desmayarse de alegría!... ¡Elena lo desataba!... Sin embargo, bien pronto se dió cuenta de que sólo le había desatado una mano...

Elena leyó claramente este supremo pensamiento en los ojos desorbitados del hombre y fríamente sacó de su cartera un revólver. La vista de este revólver hizo mal al hombre, quien apartó de él sus miradas haciendo un gesto...

Vió entonces en la otra habitación frente a él la forma del cadáver de Duminé, bajo la alfombra. Un lago de sangre avanzaba hacia él, y Gunsowsky retrocedió todo lo posible para no resbalar.

—Si quieres que te salve, dijo Elena, vas a firmarme la orden de "ruptura de vigilancia" en el asunto del canal Catalina.

—¡Es por eso!... ¡Para eso! exclamaba. ¡Ah! ¡hija mía!... ¡naturalmente que voy a firmártela!... ¡En seguida!... ¡Cuánto debe interesarte ese asunto!... ¡Si yo hubiese comprendido que tenías tanto interés en tu Prisca, te la hubiera dejado inmediatamente!... ¿He sido un tonto, y merecía una buena lección, eh?... ¡Eso es!... Tú nunca haces las cosas como los demás... Has querido darme una buena lección, ¿no es cierto? ¡Dilo!... Espera, voy a firmarte eso... ¡Y luego saca mi sello del bolsillo! Está en mi cartera... Tengo todo lo que hace falta ahí... y formularios en blanco... ¡Gunsowsky siempre ha sido ordenado, eso es voz corriente!...

Elena le registró y vació los bolsillos..., todos los bolsillos... Encontró las órdenes y el sello y todo lo necesario.

hombre honrado, comprensivo y ecuánime, parecía especialmente construído para manejar los departamentos de Higiene, Asistencia y Previsión Social, cuya legislación novísima requiere tino y sagacidad singulares, a la vez que un alto espíritu de justicia humana.

El doctor Córdova se ha entregado en cuerpo entero a su Ministerio; y es meduloso y vasto su programa, pues quiere organizar definitivamente los servicios de salubridad que crea el nuevo Código Sanitario; y desarrollar la edificación hospitalaria para ir dotando a nuestras principales ciudades, de establecimientos apropiados y completos, en conformidad a los progresos científicos; y extender la instrucción de previsión social; y propender, dentro

parar.

Ya el Director General del Trabajo, por encargo mío, había logrado, mediante el concurso eficaz de sus inspectores, establecer las zonas del país y señalar los establecimientos industriales y agrícolas que requerían obreros, lo que me dió ocasión de indicarles los sitios en que podían ocuparse, ofreciéndoles pasajes. Mientras tanto, obtuve de la Compañía la promesa de dejar a las familias de los obreros que se retiraban de Curanilahue, ocupando sus casas y el compromiso de proporcionarles medicinas en caso necesario, y una ración de carbón durante el tiempo que quede en las canchas.

También accedió la Compañía a recibir a los mismos obreros en cuanto se reanuden las labores de la mina. ambición fuertemente

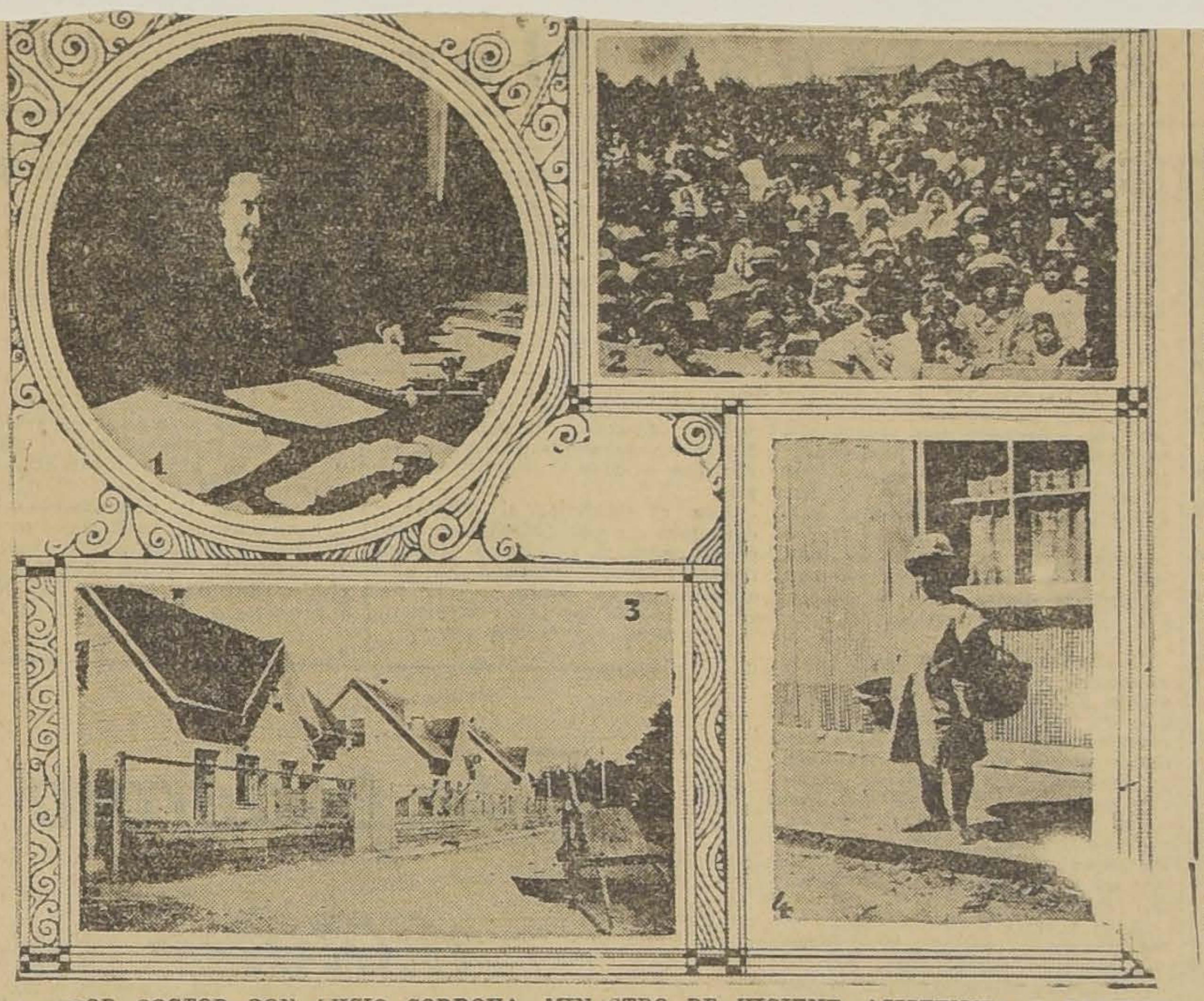

1.—SEÑOR DOCTOR DON LUCIO CORDOVA, MINISTRO DE HIGIENE, ASISTENCIA Y PREVISION SOCIAL. — 2. CURANILAHUE. REUNION DE LOS OBREROS Y DE LOS NIÑOS DEL CARBON, PARA OIR AL MINISTRO DE PREVISION SOCIAL.— 3. VALDIVIA, GRUPO DE CASAS PARA OBREROS, CONSTRUIDAS POR EL CONSEJO SUPERIOR DE BIENESTAR SOCIAL. — 4. CORRAL, NIÑO DE 15 AÑOS AFECTADO DE RAQUITISMO

Los obreros del carbón quieren entrañablemente la mina; a ella dan los mejores, si no todos los años de su vida, y, en cuanto es posible, se resisten a abandonarla, aunque sea temporalmente; pero confío en que, persuadidos de la necesidad de trabajar pronto y en buenas condiciones, quedarán todos trasladados a sus nuevas faenas.

—¿Hay otras minas paralizadas fuera de la de Curanilahue?

—La falta de mercado para el carbón ha hecho que las minas de Lota Alto reduzcan sus labores, disminuyendo por tanto los días de trabajo de sus obreros, que han quedado en deprimida situación económica.

Estos, como los cesantes, piden con igual ardor que el Gobierno adopte rápidas medidas de protección para la industria carbonífera, que consideran vinculada al progreso y riqueza del país.

—¿El señor Ministro visitó las minas Schwager?

—La visita a estas minas deja la impresión de una industria en pleno apogeo, tanto por la intensidad del trabajo como por la transformación de su maquinaria. En la actualidad se concluye una nueva planta eléctrica que repre-

higiénicas, bañadas de sol, con sitios de descanso y solaz, como clubs para hombres y mujeres, biógrafo al aire libre, canchas para deportes y plazas para juegos infantiles.

Esta acertada política de la Compañía se traduce en buena salud para sus obreros, cuya labor resulta más eficiente; y, mirando al porvenir, cuida los niños que habrán de convertirse en mineros sanos y robustos que acrecentarán sus riquezas.

Los obreros que alojan en Lota Bajo, porque la Compañía no dispone todavía de las viviendas necesarias, ocupan las casas de la población, anti-higiénicas como lo son las habitaciones obreras de todo el país, que el Gobierno tiene el propósito firme de corregir mediante la ley de edificación barata.

Pero, malas, muy malas estas habitaciones, resultan envidiables comparadas con las que la Compañía Schwager, de Coronel, proporciona a sus obreros.

Al visitar esos antros, un calofrío de horror extremece el alma, viendo cómo tan impune e inconscientemente se guillotina la salud y la vida de centenares de obreros que, confiados e ignoran-

habrá contemplaciones ni debilidades.

—¿Hay servicio de hospitalización para los obreros de esas minas?

—La Compañía Minera e Industrial ha construído en Lota un hospital hermoso, cómodo y bien dotado, con suficiente personal médico, servicios de hospitalización completos y dispensarios muy bien atendidos. Un verdadero alivio en medio de los sombríos recuerdos que traigo a mi memoria en estos momentos.

El Hospital de Schwager es inferior; pero suficiente para atender debidamente a los enfermos, en especial mediante la abnegación de sus médicos.

—¿Y a qué se debe tamaña crisis en el mercado del carbón?

—A diferentes causas; pero, principalmente, a que las salitreras han sustituído el carbón por el petróleo para el trabajo de su maquinaria. En seguida, la electrificación de los ferrocarriles, le ha cercenado, también, una fuerte salida; el alza de los fletes, etc., etc.

—¿No habría medio de salvar la industria?

—En la zona carbonífera, todos

trabajaban sordamente los mineros, sin cuyo esfuerzo la defensa habría sido imposible.

Entre nosotros, no es posible dejar el carbón entregado a su propia suerte; y el Gobierno espera prestar todo su apoyo a la resurrección de industria tan vital.

Ya el señor Larraín Prieto, Ministro de Industria, ha designado una comisión de estudio con el firme propósito de solucionar la actual crisis, e idénticos propósitos me ha manifestado el jefe del Gabinete.

—¿En qué forma se procederá?

La comisión de técnicos indicará las medidas más propicias, y en seguida colaborarán la experiencia y el patriotismo de los hombres de Gobierno y de los congresales.

Sin duda habrá que colocarse en un punto equidistante del productor y de los consumidores, asegurando a todos el desarrollo tranquilo de sus industrias, sin tropiezo ni sorpresas.

—¿El señor Ministro alcanzó a visitar algunas instituciones de beneficencia pública?...

—¡Ah! La beneficencia pública de las provincias no existe sino en el nombre.

La impresión que me han dejado los hospitales, es angustiosa, lo mismo en Concepción, en Temuco, en Valdivia, en Osorno.

Ni salas apropiadas, ni elementos quirúrgicos, ni pabellones de operaciones, ni ventilación, ni higiene.

Todo el esfuerzo lo hacen los médicos con abnegación admirable.

El Gobierno contribuye escasa y [illegible]amente. Baste saber que en [illegible] hace seis años que se des[illegible] edificio y todavía no se

[illegible] de la situación de las provincias, el doctor Córdova repartirá la misericordia del escaso presupuesto fiscal de beneficencia; y propenderá a la organización definitiva de un sistema hospitalario dentro del país, creando los hospitales regionales, los departamentales y las casas de socorro que servirán—estas últimas—para los auxilios preliminares y aún para la atención permanente de los enfermos que no puedan ser trasladados.

—En la actualidad—nos dice el señor Ministro—es una vergüenza para el Gobierno que en Concepción, por ejemplo, el único establecimiento adecuado y completo sea el Hospital de Niños "Leonor Mascayano", fundado y mantenido por esta abnegada y virtuosa señora.

La Casa de Huérfanos de Concepción es rudimentaria, y de los niños que ahí se asilan, perece alrededor de un 90 por ciento.

En Temuco, la mortalidad infantil fluctúa entre el 70 y el 75 por ciento de la mortalidad general.

Estas cifras aterradoras equivalen a la liquidación del país.

Múltiples asuntos de trascendencia evidente llenan el tiempo y absorben la atención del señor Ministro de Higiene, Asistencia y Previsión Social; y aún nos habla de las modificaciones de la ley de la vivienda, de la aplicación del nuevo Código Sanitario y de los beneficios, incomprendidos aún, de la ley 4054.

Maciza es la labor que pesa sobre sus actividades; pero el doctor don Lucio Córdova no sólo tiene talento y comprensión; también dispone de vigorosa energía y de voluntad firme y patriótica que, aunadas a su experiencia y a la cultura adquirida en cuatro o cinco largas peregrinaciones científicas por Europa, imponen hoy su prestigio de estadista.

T. G. M.

A. de Mex & Cía.
SAN ANTONIO 421
TELÉFONO INGLES 1765.
M.C.R.

ECONOMIA
- ES -
- RIQUEZA -
Impresores usen Uds. la tinta buena y barata marca
«CASTILLO»
¡¡PIDAN MUESTRAS!!
Mar—3

CAMISERIAS
MATAS Y CIA. S. A.

Citan a Junta General Extraordinaria de Accionistas para el día 8 de Marzo, con objeto de tratar sobre el Balance General.

Marzo 8

NO MAS FEAS

La persona más fea se pondrá bonita al momento, usando la Maravillosa Leche de Rosas de Werck. Crema de la Reina de Hungría Rolo Líquido de Werck. Leche Ideal de Werck y los fragranciosos polvos de la Reina de Hungría de Werck. Pedirlos a Daube y Cía., y en todas las boticas de la República.

Qué será "INSIGNE"?...
PRONTO LO SABRA USTED

30 AÑOS DE EXITO CRECIENTE
PRUEBAN QUE EL
ACEITE ESPAÑOL "CANDADO"
es el mejor por su absoluta pureza y excelente sabor.
MERCERIA MATAS
PORTAL EDWARDS 2780

COLEGIALES

RECORDAD A VUESTROS PADRES QUE EN NUESTRA CASA ENCONTRARAN TODO LO NECESARIO PARA ALUMNOS INTERNOS Y EXTERNOS, DE AMBOS SEXOS

EN TRAJES PARA NIÑOS TENEMOS UN SURTIDO COMPLETO, A PRECIOS DE VERDADERA OPORTUNIDAD — HACEMOS PARA NIÑITAS TODA CLASE DE UNIFORMES PARA LICEOS Y COLEGIOS PARTICULARES.

LOS GRANDES ALMACENES
DE EMILIO DELPORTE Y Cía.
BANDERA ESQ. DE ROSAS

DE BELGICA.

El Cardenal Mercier

por SANTIAGO VICUÑA SUBERCASEAUX

Sólo entre las ruinas de un pueblo, ni von Bining, ni von Lanker pudieron doblegar su altivez; Pastor, filósofo y hombre de ciencia; discípulo de Chareot; predilecto de León XIII; mentor de príncipes.— Una de las más bellas figuras de la Bélgica contemporánea

(ESPECIAL PARA "LA NACION")

BELGICA, Enero de 1926.

I

El gran Cardenal Arzobispo de Malines y Primado de la Bélgica acaba de sucumbir entre las lágrimas de su pueblo y de la dolorosa expectación de Europa.

Mas que ilustre teólogo, más que príncipe de la Iglesia fué prelado eminente, fué el pastor y el guía moral de su pueblo en los días amargos de la guerra, cuando su país, invadido por los ejércitos imperiales, se sumergió en una ola de sangre y sus ciudades fueron incendiadas y sus campos devastados.

El rey Alberto se atrincheraba esos días, con su pequeño y sublime ejército tras el Iser; el gobierno belga se refugiaba en el Havre y el Cardenal, Primado de la Bélgica, se quedaba sólo en medio de las ruinas, en medio de su pueblo oprimido; pero no sometido. Y así durante cuatro años, se conservó siendo la más pura encarnación de conciencia nacional en la más trágica de las circunstancias.

El implacable von Bissing, el despótico von Lanken fueron impotentes, menguados, a la faz de aquel Prelado fiel y fiero, patriota y pastor, que, cual un mártir olvidado de sí mismo se encaró ante ellos como un símbolo, vivo y brillante, de la protesta ensangrentada de su grey.

Inútilmente aquellos generales enemigos ensayaron, a su turno, ya de la amenaza o del adulo para decidirlo, en su calidad de jefe religioso, a que observara una cortesía neutral ante las autoridades alemanas.

¡Inútil empeño! el Cardenal respondía así: "El señor Gobernador general representa entre nosotros la nación usurpadora y enemiga ante la cual afirmamos nuestro derecho y nuestra independencia".

Las cartas que dirigía a los fieles, durante la ocupación, a las comunidades religiosas, a los obispos alemanes y austriacos; sus sermones patrióticos en las propias iglesias donde se hallaba rodeado de espías alemanes; sus ardientes respuestas a las autoridades enemigas, formarían un entero volumen, cuya fuente sería inagotable a la fe, a la audacia, a la fiereza y al patriotismo de los pueblos.

Se recordará por muchos, que, llamado a Roma para tomar parte en cónclave a la muerte de Pío X, muchos votos cardenalicios se volvieron hacia él con miras de ungirlo Pontífice Romano. Aquellos eran los días más álgidos y más crudos de la ocupación y, fué después de esos cortos días de ausencia, cuando regresó a Bélgica pronto a visitar, una por una, las ciudades devastadas de su patria.

Por cuatro años se erigió en juez implacable de la Alemania, denunciando al mundo sus violencias, afirmando la fuerza del derecho, anunciando el castigo

En una carta cuya reproducción circula hay por toda Europa, como entonces lo fué entre todos los pueblos oprimidos, decía: "El poder que ha invadido nuestro suelos y que, momentáneamente lo ocupa en su mayor parte, no es la autoridad legítima. En lo íntimo de nuestras almas no le debemos ni estimación, ni obediencia porque el único poder legítimo de la Bélgica es el que emana de nuestro rey, de su Gobierno y de los representantes de la nación. Sólo ellos son para nosotros la autoridad, sólo ellos tienen derecho a la afección de nuestros corazones y a nuestra entera sumisión".

En otra de sus entrevistas con los jefes alemanes tuvo rasgos que hicieron bajar la vista, que sonrojaron hasta el cabello de sus enemigos cuando, a propósito de las deportaciones de los jóvenes belgas, a propósito de los atentados lujuriosos de la soldadesca con sus jóvenes mujeres, amenazó con la justicia divina, con la maldición de sus descendientes...

II

El Cardenal Mercier nació en el Bravante, en Braine l'Allend, a veinte kilómetros de Bruselas, el año de 1851. Sus antepasados se establecieron en Bélgica hace dos siglos siendo de origen netamente francés. Entre ellos se cuentan guerreros, pintores, políticos y un eclesiástico de fama, su tío paterno, que evangelizó a los pieles rojas del Oregón y cuyo nombre en la historia es el de "Saint de l'Oregón".

A la muerte de su padre la situación de su familia era, pecuniariamente embarazosa, por lo cual Desiré Mercier hizo, desde su primera juventud, un duro aprendizaje de la existencia. Su pasión por el estudio, su piedad por las miserias humanas, el misticismo de su alma ardiente decidieron su vocación.

La teología lo arrastró, dulce y sabiamente, a los Padres de la Iglesia; la Universidad de Lovaina la condujo a la profundidad de la filosofía, y la cátedra del Seminario de Malines lo indujo con imponderable predestinación a la universalidad de las ciencias.

En estas sus dos cátedras predilectas: la Filosofía y la Ciencia, fué un maestro incomparable por su fe, su vigor y su sinceridad en la enseñanza.

En 1882, a los 31 años, ya era el canónigo de Lovaina, célebre en la enseñanza religiosa por su intenso espíritu modernizador y, enviado a Roma, se conquistó, por entero, la más honda simpatía de León XIII.

El, como el Pontífice sublime de la cristiandad, creía también en la ciencia y, amando y comprendiendo su siglo, como lo entendían los dos, ensayaron de aproximar la Iglesia a la Ciencia. El canónigo Mercier conocía a fondo la doctrina Tomista—Santo Tomás de Aquino—y con el apoyo de León III creó en Bélgica el Instituto Superior de Santo Tomás de Aquino, destinado, a la vez, a la enseñanza de la teología y de la ciencia.

Sin interpretar literalmente las instrucciones de la escuela Tomista—ver y creer—penetró en su esencia y en su espíritu, y sus estudios fueron múltiples y profundos, confrontando, sin divergencias, las ideas de Santo Tomás con las de los positivistas, de psicólogos, de fisiólogos y de químicos.

El profesor Charcot lo contó entre sus alumnos ilustres y el futuro Cardenal Mercier fué, por un tiempo, recatado estudiante de ancho chambergo de fieltro gris y desparramada corbata Lavallière del barrio latino.

Cuando regresó a Lovaina como profesor, su curso se abrió en medio de una atmósfera de escepticismo y hasta de hostilidad, a pesar de que los estudiantes que asistieron a sus primeras clases se manifestaron entusiasmados.

En 1906, Pío X lo nombraba Arzobispo y Cardenal de Malines con la aprobación del rey Leopoldo y contra la opinión del clero, que pensaba en otro candidato menos amigo de la ciencia.

El Cardenal Mercier llevó a Malines sus hábitos intelectuales, su indulgencia, su espíritu fraternal, adaptando circunstancias, dominando acontecimientos, imponiéndose por la fuerza espiritual de su pensamiento, de su bondad y de su energía.

III

Su vida iba extinguiéndose, hacía un mes, en la clínica Sainte Elisabeth, donde el Nuncio Monseñor Micara y el príncipe de Brabante, heredero del trono, recibieron el Sábado su último suspiro.

Era el Cardenal el mentor y consejero de este príncipe de dieciocho años, y ambos se amaban tierna y profundamente. Su alto ejemplo se ha hecho sentir, ya, en muchos de los actos de piedad humanitaria del futuro rey.

La intensidad de su vida de maestro, de prelado y de patriota agotó sus fuerzas hasta el punto de que su altiva mentalidad se diluyó en un caos de intermitencias en que la potencialidad del pensamiento se hallaba, a menudo, paralizada por la dificultad de la expresión. Quiso, muchas veces, dirigir al príncipe sus últimos consejos, y la palabra no encontró bríos en sus labios transparentes.

Cuando las campanas de la Catedral de Saint Gudule y de todas las iglesias de Bruselas llamaron a muerto durante una hora en el atardecer del Sábado, la Bélgica presintió que se había desprendido de su seno el más ilustre de los no combatientes de la Gran Guerra; el más altivo, el más perfecto, el más ideal de los combatientes del espíritu.

Los reyes llegaron, poco después, hasta su cámara mortuoria, tan simple, tan blanca, como una de tantas salas de clínica, contrastando su recogimiento y su tristeza con la solemnidad de los hábitos cardenalicios de que se hallaba revestido; con la maciza cruz de bronce sobre la que, como una brisa de oro, mariposeaba la luz de los cirios; con la presencia del burgomaestre Max, con compartió las horas trágicas vida, con la de los soberano líticos y embajadores, entr que fué el primero el Emba de Francia y su esposa, mad. Herbette, venidos a depositar primeras flores a los pies de ciudadano honorario, condecora con el gran cordón de la Legi de Honor y titular de la Gr Cruz de Guerra francesa.

Sus restos dormirán la eter dad en el Colegio de Saint Ro bauts, en Malines, donde sólo tres ciudadanos belgas se les h dispensado, hasta hoy, el hon supremo: Rogier, fundador de Bélgica independiente; el bar Lambermont, célebre diplomáti y el inolvidable general Lema el defensor de la heroica Lieja.

S. V. S.

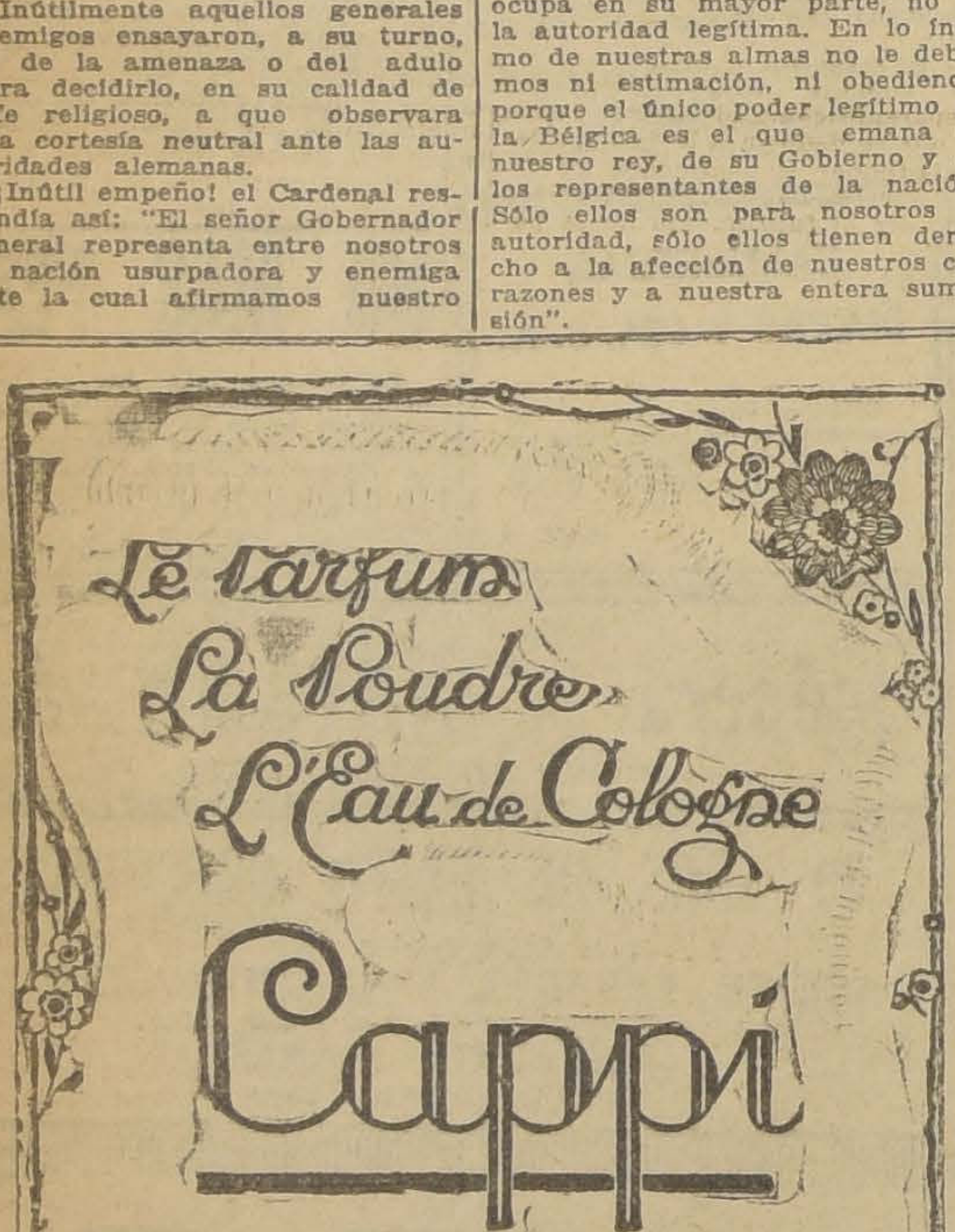

Residencia de Familias
AHUMADA 83

Aproveche de reservar con anticipación para el presente año, su departamento o pieza, antes de estar todo arrendado.
PRECIO: DEPARTAMENTO PARA 2 PERSONAS, DESDE 900 HASTA 1,500 PESOS
PIEZA PARA UNA PERSONA, DESDE $ 280 HASTA $ 450.
En estos precios están comprendidos desayuno, almuerzo, comida y baño caliente.
28-B

QUIEN NO HA VISTO EL ULTIMO MODELO EN SOMBREROS PRINCIPE DE GALES, COLOR TURQUESA
QUE VISITE LA
FABRICA NACIONAL DE GORRAS Y SOMBREROS
DELICIAS N. 2636, FRENTE A LIBERTAD, O EN LAS SUCURSALES
SOMBRERERIAS ROSENBLITT
Y SE IMPONDRA DE LA ULTIMA MODA, FABRICACION [illegible]
[illegible] ROSENBLITT.

Este poderoso motor---

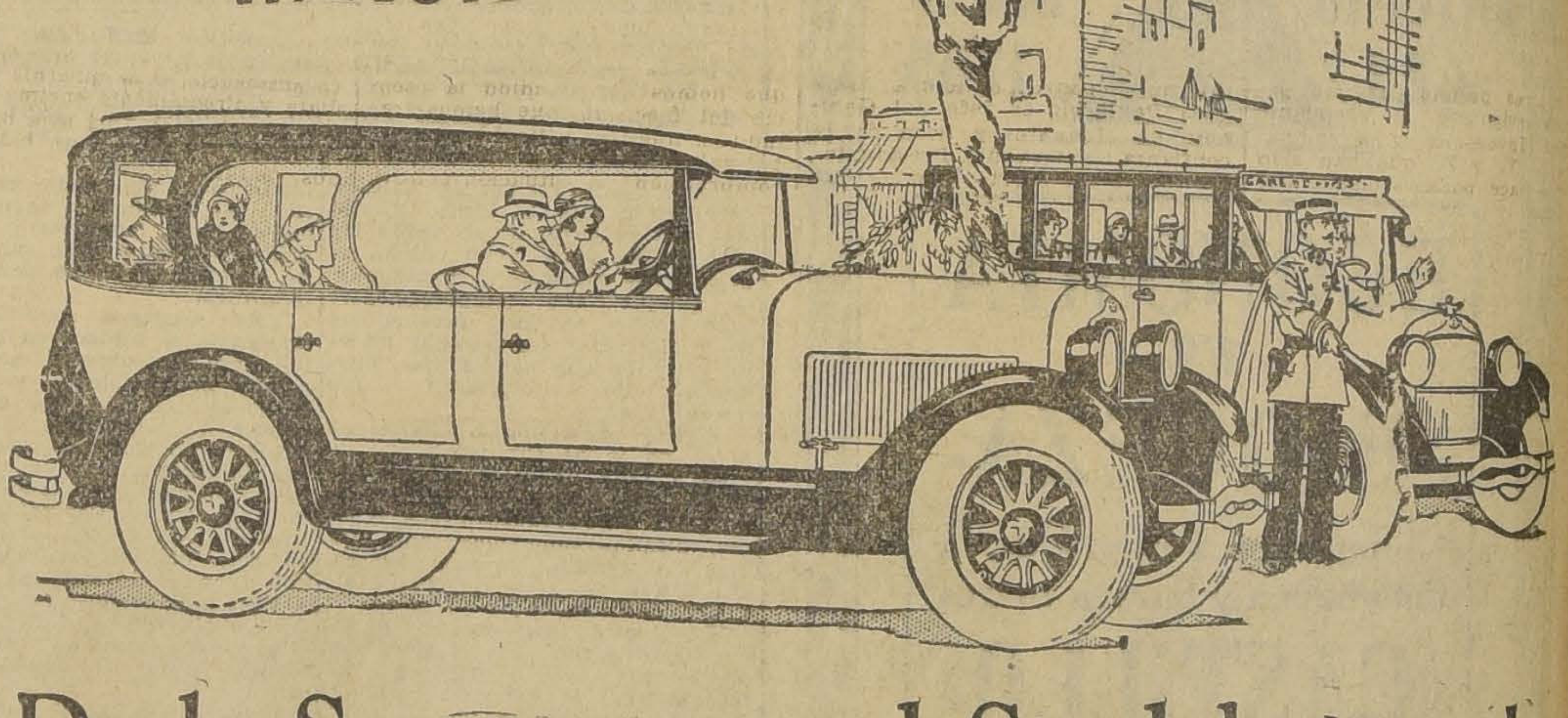

Da la Supremacía al Studebaker de Construcción Coordinada

El Big Six Studebaker, poderoso y fuerte, es el coche de mayor aceptación entre los de gran fuerza en el mundo.

Su alta calidad y bajo precio resultan posibles, porque la Studebaker fabrica todos sus propios motores, carrocerías, mecanismos de dirección, embragues, cajas de velocidades, diferenciales, muelles, ejes, fundiciones de hierro gris y piezas forjadas a martinete, en sus propias fábricas. Las ganancias suplementarias que otros tienen que pagar a los carroceros y fabricantes de piezas, son así eliminadas, y éstas economías son devueltas al producto en forma de mejores materiales y mano de obra más hábil.

Todas las piezas que integran un STUDEBAKER, son diseñadas y fabricadas bajo una misma fiscalización técnica, y por eso funcionan como una sola unidad perfectamente coordinada. De ésto resulta mayor duración, mayor *confort* y mayor valor de reventa.

Como consecuencia natural de la fabricación Completa y Coordinada, a base de Una Sola Utilidad, se deriva una tercera gran ventaja para el comprador: "No Hay Modelos Anuales". Como todas las fases de manufactura están bajo la fiscalización directa de la Studebaker, sus coches están siempre "al día". Las mejoras se introducen a medida que prueban su mérito, en lugar de guardarlas y anunciarlas anualmente con gran pompa, cuyo proceder automáticamente convierte los coches en uso en anticuados. El valor de reventa queda así normalizado.

Hay únicamente 7 coches norteamericanos que igualan o superan en fuerza al Big Six Studebaker, según el Royal Automobile Club de Inglaterra y la Society of Automotive Engineers; pero se venden a un precio de dos a cuatro veces mayor.

GIBBS & CO.
SANTIAGO — VALPARAISO
AGENTES EN:
Talca.
Rancagua.
Curicó.
San Fernando.
Santa Cruz
Concepción.
Valdivia
Osorno.
Temuco.
Los Angeles.
Los Andes.
Linares.
San Javier.
Coquimbo.
Ovalle.
La Serena.

XL-508

STUDEBAKER
FABRICANTES DE VEHICULOS DE CALIDAD POR 74 AÑOS
M. E.

DE ESPAÑA.—

La ciudad del árbol y del agua

por AUGUSTO d'HALMAR

> "He aquí, como diría Gongora, la declinación climatérica del año".—"La Coruña es uno de los doce signos de mi zodiaco". — "El placer de morir sin pena, vale bien la pena de vivir sin placer". — "Joannes Moore, Exercitus Britannice Dux, Pralio Occisus A. D. 1809".—"Es la verdeante comarca con sus fiestas campestres en el verde día y sus hamadriadas en la noche verde".—"Torre de Hércules, era yo un viajero de todas las ansias cuando por primera vez hace veinte años..." — "...En ésta, tierra de verdor de tierra y de verdor de mar, aquí se quisiera morir"

(ESPECIAL PARA "LA NACION")

LA CORUÑA Enero de 1926

El mundo es vasto, pero como por desdicha va haciéndose de día en día semejante, pierde su sortilegio, y recorrerlo, para el viajero, viene a ser desencantarlo.

Pero así como el frecuentador de museos concluye por no buscar en ellos sino dos o tres obras de arte que responden a su temperamento, así nosotros, errantes, acabamos por recoger para nuestra vida íntima, unos cuantos puntos del orbe, separados ¡ay!, a veces, por costosas escalas. ¡Quién nos diera poder vivir en nuestro año el insensible Enero del Egipto, el Febrero ensordecedor de Stambul, el Marzo ya riente de las islas jónicas, el Abril florido de la Italia meridional, el Mayo romano o florentino, el Junio de París cuando hasta las viejas piedras parecen estremecerse, el Julio de los fiords escandinavos, el Agosto de las costas de esmeraldas de la Bretaña o (roca aterciopelada de liquen, agua de roca viva, cristal de roca), el de La Coruña.

Después, a lo largo de los treinta días de Setiembre, recordaríamos las siete maravillas del Portugal, y en el Octubre de oro de Madrid al refrescar las noches el cierzo del Guadarrama pensaríamos que Andalucía conserva su rescoldo intacto, y Córdova y Granada nos verían para Todos Santos, y la Navidad la celebraríamos en Sevilla, otra vez con rumbo al Oriente. He aquí como diría Góngora la declinación climatérica del año.

El ser La Coruña uno de los doce signos de mi zodiaco y, pese a su apartamiento, casi el único que me es accesible desde hace un lustro, ahora me permite describírsela a mis lectores de Chile, entre los cuales alguno, quiero así creerlo, habrá visto la luz en ella y en ella desearía cerrar los ojos. Para ese coruñés trasplantado y sus secretas saudades o mejor su morriña secreta, trazo yo estas líneas, mientras el cristalino cielo de la ciudad, como un fanal me cobija. Sus ojos verán a su vez los cielos profundos de la extrema América, y si él me usurpa lo mío, por mi parte yo le guardo intacto lo suyo.

Es para mí como un depósito sagrado, que necesitaré devolver a no sé quién algún día, mi sucesión de visiones de la tierra. Por eso tal vez, yo que ni archivo postal, ni impresiono Kodak, he tratado de consignarlos esos paisajes, esos días de sol extinto, en párrafos inconexos, pero si se salmodian con cierto ensalmo, se proyectarán como un film sobre la imaginación blanca de los nostálgicos... Y hay los que tienen la nostalgia de partir y hay los que tienen la nostalgia de volver... ya que los calvarios de las costas, milagrosamente, reunen a su pie la eterna marejada del flujo y del reflujo.

Con el inimitable acento de aquí, las voces de las vendedoras de hortalizas cantan en esta mañana de gloria de un Sábado, "que se les acaban os pepinos, os chícharos, os judías, os pimentos e os tomates" y cada nombre prende un color en el oído, un sonido en el olfato y un rumor en el paladar. Un organillo toca sin descanso sus fados y sus muñeiras, como si no hubiera cesado desde anoche, que hubo verbena en los Cantones, y dentro de la ciudad de cristal, toda ella como una gran campana, los repiques parroquiales anuncian la víspera dominical.

Anoche en la verbena de los Cantones, yo mismo creo que he movido acompasadamente los pies, porque aquí nadie se sustrae al vértigo de la danza y cuando suenan la banda, la charanga, o la gaita, un torbellino envuelve súbitamente al transeunte y o lo rechaza o lo arrebata. En ninguna parte del mundo se baila más que en Galicia y en ninguna de Galicia tanto como en La Coruña, donde entre dos espectáculos, instintivamente se preferirá siempre el baile. Y a las verbenas más extramuros, San Juan o la Virgen de Atocha, en los aledaños del Campo de la Leña. Santa Lucía, por la carretera de Madrid, San Roque en las faltas del cerro de San Pedro, o Santa Margarita, del lado de los molinos, hacia todas afluyen las parejas y piadosamente como un rito cumplen sus prácticas coreográficas.

Como que todas las otras aficiones coruñesas, desde el football de Zamora, hasta los toros de Mejías y los dadaismos del café-bar, todas son pegadizas o veraniegas, y pese al entusiasmo con que se celebran, tres días o tres meses, no valen la castiza, genuina y periódica invernada de los bailes populares, como el de marineros de la Pescadilla, o aquel tan cañí de la Puñalada en el Campo Volante.

Y es que la Coruña es alegre y sensual cual si toda ella no fuera sino un rapaz de diez y ocho años y una rapaciña de quince, ambos con colores de huerta en las mejillas y salobre olor a marisma en los cabellos. El lleva alpargatas y boina, ella almadreñas y vistoso pañuelo a la cabeza, y los ojos de ambos son igualmente inquietantes porque tienen el mismo color de aguamar y su voz suena tan arrulladora casi porque fablan los dos "galego"...

Encaminémonos despacito desde los jardinillos de Riazor y por San Andrés y la Rua del Torreiro, hacia la Calle Real, que yo me empeño en llamar de las Sierpes, a tal punto se parece a la vía célebre de Sevilla y hasta tal punto el carácter fino de Galicia se emparenta, a través las diferencias, y las distancias, con el más fino de los caracteres andaluces. La broma misma retoza en estas bocas de coral y perlas de la Ciudad Vieja, como en los labios de claveles, (sangre y miel,) del barrio de San Bernardo. Hay tipos gitanos en la Caleta de Santa Cruz y en Triana, y fenicios o romanos, junto al Guadalquivir plantaron la Torre del Oro y la de Hércules junto al Atlántico. Un arco de la alianza une, pues, las dos genuinas ciudades de un extremo a otro de la península.

Subamos hacia la Ciudad Alta, y ya son las plazoletas con calvarios de granito, como en el otro país celta de Bretaña, el bajo relieve primitivo del convento de Santa Bárbara, la admonición ursulina de su locutorio:

"El placer de morir sin pena, vale bien la pena de vivir sin placer". Y son ya Santiago y la Colegiata de Santa María del Campo, atestiguando con sus porches de los siglos XII y XIII, cuán pronto arraigó en piedra el cristianismo en el suelo galaico. No en vano reclaman los gallegos al llegar al paraíso la intercesión de su "Paixa" Santiago. Penetremos a la iglesia, que le está consagrada y lo veremos en una imágen casi bizantina, pavorosa en fuerza de infantil. Todo el santuario tiene ese aire ingenuo de las ermitas bretonas de pescadores, con sus travesaños y sus paredes enjabelgadas, y esa virgen con halo y corona de plata es seguramente la misma Estrella del Mar, que se venera en Paimpol y en Cancarneau.

Es que también éste es un pueblo de pesca y en su puerto las tres luces que hacen un cisne de cada Bou y una pareja de cisnes de cada dos bous, se confunden todas las noches con las constelaciones del firmamento, la Estrella del Pescador entre otras y que en otras partes rústicas llaman Estrella del Pastor, y todas las mañanas desbordan en el muro de la Palloza las mallas llenas de escamas. Mujeres recias como mozos de carga, subastan estentóreamente aquellos tesoros argentados, y ahí detrás, como el palacio de San Telmo, está la manufactura de tabacos, cuyas cigarreras vienen a la salida a hacer provisión de peces y mariscos, pero, donairosas no parecen tener ningún vínculo con estos viragos que amontonan las cabezas del pescado y le vacían los hígados.

Al final de la calle Tinajas o la de San Carlos, cabe un reducto fortificado, se halla el más original de los parques, desbordando sus macizos por los bastiones y sobre los acantilados. Es el jardín de San Carlos y sus árboles centenarios, su mirto tallado en hornacinas con imágenes, en pabellones o sombrillas chinescos, en salvavidas o en barcos; sus cenefas de follaje, sus lanzas plantadas de trecho en trecho para jalonar los senderos hasta esa glorieta donde todos convergen y solitario se alza un sarcófago: "Joannes Moore. Exercitus Britannice Dux. Pralio Occisus A. D. 1809." Napoleón mismo no tiene una tumba más sencillamente grandiosa, con todo el océano ante esas ventanas desde las cuales pudo asistirse al combate naval contra los franceses que les costara la vida al caudillo inglés, y a ese sitio histórico de Soult en que María Pita dirigía la defensa del puerto allí donde hay otra cruz de piedra.

Galicia, rica en mujeres, las tiene heroínas de la libertad como esa María Pita o campeonas de la justicia como aquella Concepción Arenal, cuyo monumento se alza en los jardines de Méndez Núñez, cerca del de la novelista Pardo Bazán. Rosalía Castro, la druidesa mayor de los viejos dominios del encantador Merlín, falta en ese panteón panteísta de La Coruña, pero cada planabanda de flores, rosas sobre todo, parece conmemorarla, y la exhalación de las daturas, diríase su poesía misma, agreste y delicada, llegando al corazón por los sentidos y embriagándonos con este ambiente embalsamado de brisa marina.

Porque todo el puerto es un jardín y todo el jardín un parque: castaños encinas, robles y el jaramago y el muérdago sagrado para la segur de oro, testimonio de aquel atayismo druídico, que hizo altar a los lares con sus dólmenes y les ofrendó guirnaldas doradas de pámpanos, y monumentos a los penates, con sus menhires, y los cubrió de amargas coronas de enebro. Es la verdeante comarca con sus fiestas campestres en el verde día y sus driadas y sus hamadríadas en la noche verde. Es Erin y es Merlin.

Castilla, mar yermo, árida y alterada, ¡qué lejos está de tierras como éstas refrescadas por la vegetación y el agua! ¡cómo se comprende que en Madrid, capital de la Bastarda, se persiga al árbol, mientras los hombres se amparan acá a su amor. No se puede amar sino lo que ha convivido con nosotros desde la infancia y la herencia ancestral y la leyenda, y por eso el pecho dominador del castellano no suspira nunca en blandas nostalgias de depaisamiento, y por eso el corazón del gallego distante, palpita ahora que yo co sus frondas y sus rías.

Y late el mío, cuando las recuerdo a lo largo del año exhausto. Cuando entre el ajetreo de las capitales europeas, pienso en esta tregua de apaciguamiento que, durante un mes, me depara "Marineda", donde no sé que simpatía parece adivinar en mis ojos la sed de los horizontes marinos y de las landas floridas, como si tampoco no fuera yo sino un desterrado...

¡Torre de Hércules, era yo un viajero de todas las ansias, cuando por primera vez, hace veinte años, te me apareciste, desde a bordo, en el camino sin frontera de los mares. Y no supe adivinar que iluminabas la ruta al puerto y ya no sabría recordar lo que entonces me pareció este panorama, del cual hoy no sabría hablar sino como de algo mío.

Pero si alguna vez uno deseó haber nacido en cualquiera de las mágicas ciudades de los viajes; si he deseado poder vivir en otras; en ésta, tierra de verdor de tierra y de verdor de mar, aquí se quisiera morir...

D' H.

DE ITALIA.—

Un cuarto de hora con el Duce

por ANDRES RAVESZ

> Gracias al Marqués de Paulucci.—Autenticidad sospechosa de un fiero aire de tirano.—Bajo una máscara se oculta un corazón bondadoso y un carácter afable.— "Pregunte siempre, ya veré si puedo contestarle".—El antidemocratismo de Nietzsche, el pragmatismo de Willian James y el sindicalismo de Jorge Sorel.—La Libertad, con mayúscula, es un fetiche del siglo pasado".—Un diputado fascista muy alto y muy delgado, que saluda a la romana, y de cuyo nombre no me acuerdo

ESPECIAL PARA "LA NACION")

ROMA, Enero de 1926

Me parece muy difícil; mejor dicho, imposible.

Con esta frase nos reciben todos, cuando les exponemos nuestro deseo de celebrar una interview con el Presidente Mussilini. Todos, el Barón de Valentino, jefe de la Oficina de Prensa del Ministerio de Negocios Extranjeros; el Conde Capasso Torre, jefe de la misma sección en el Ministerio del Interior, que es a la par Presidencia; Forges Davanzati, Director de "L'Idea Nazionale" y miembro del Gran Consejo Fascista, y tantos otros. Capasso Torre, que tuvo el honor de hablar con Su Majestad el Rey de España y con el General Primo de Rivera, cuando estuvo en Madrid, comprende perfectamente que un periodista español, representante de un gran diario, pierde su reputación de hábil repórter político, si se marcha de Italia sin haber visto al "Duce". Lo comprende y se pierde en excusas; pero... el santo y seña es inmutable: Mussolini no recibe.

Pero, ¿es posible para un periodista resignarse a semejante fracaso? Invocamos a los compañeros X. Y. y Z., que han sido reibidos hace pocas semanas por el "Duce". Sus interviews se publicaron en tal y cual periódico.

Un colaborador del Barón di Valentini, Vita-Finzi, nos introduce muy amablemente en el Archivo de la Oficina de la Prensa. X. Y. y Z. no vieron al "Duce"; aquí están las cartas en que solicitaron una entrevista y aquí encima, la observación del Presidente, escrita con lápiz rojo: Niente, M.

Como usted ve, no se le trata a usted peor que a otros periodistas. No se trata de una falta de consideración. Lo que ocurre es que el Presidente no tiene ni cinco minutos para visitas que no sean absolutamente indispensables. No olvide usted que Mussolini es jefe del Gobierno, "Duce" del fascismo, Ministro de Negocios Extranjeros, de Guerra, de Marina y de Aeronáutica. Y no olvide tampoco que el "Duce" ha estado muy enfermo. Hoy va muchísimo mejor, pero como trabaja desde las seis de la mañana hasta las doce de la noche, con breves y raras interrupciones, no puede apenas recibir visitas.

¿Qué hacer? Tenemos una carta de recomendación del Embajador de Italia en Madrid, Marqués Paulucci de Calboli, dirigida a su yerno, que desde la heroica muerte del único hijo varón del Embajador, lleva el apellido y el título de su padre político. El Marqués Paulucci, es jefe del Gabinete de Mussolini y goza de la confianza entera del Presidente. Pero la mala suerte dispone que el Marqués esté fuera de Roma en uso de licencia.

Como perdemos ya toda esperanza de ver al "Duce", nos avisan que el Marqués Paulucci ha vuelto a su puesto. Corremos al Palazzo Chigi, que hasta la entrada de Italia en la guerra fué la Embajada de Austria Hungría, cerca del Quirinal, y que es hoy el Ministerio de Negocios Extranjeros, enviamos al Marqués nuestra tarjeta con la carta de su suegro; esperamos unos minutos y entramos en su despacho y le exponemos nuestra amargura. En efecto, el "Duce" no recibe periodistas; pero no hay regla sin excepción. El "Duce" nos conoce, tiene estimación por el periódico que representamos, sabe que hemos comprendido la esencia del fascismo, que hemos tratado en nuestros artículos con imparcialidad, con buena fe, con comprensión la situación política de Italia. El "Duce" tiene excelente memoria y recordará que leyó algunos artículos nuestros y que para agradecerlos, nos envió su retrato y sus discursos. El Marqués irá a ver en seguida si el Presidente está solo y si sus ocupaciones le permiten dedicarnos un cuarto de hora.

Al cabo de un momento vuelve sonriendo de satisfacción. El "Duce" se recordó perfectamente de nosotros y nos recibe en aquel mismo momento. Lo que parecía imposible, lo que me hizo perder varios días, se realizó en dos minutos.

ANTE EL "DUCE"

Mussolini trabaja con preferencia en su despacho del Palacio Chigi, situado en el primer piso (o entresuelo, si se quiere), inmediata y directamente encima de la puerta principal. Una sala bastante grande, que tiene un balcón y dos ventanas sobre el Corso. Gobelinos, en las paredes y en una mesa muy larga, los regalos enviados al "Duce" por los fascios del extranjero. Frente a la puerta, en el ángulo derecho de la sala, al lado de la ventana, está la mesa de despacho.

Detrás de la mesa, Mussolini nos espera de pie. Está ojeando un libro. Cuando estamos delante de él, deja caer el libro, nos estrecha la mano e invita a sentarnos. Su mirada es dura y el labio superior arremangado le da un aspecto desdeñoso. ¿No será algo voluntario ese aire de tirano? Los amigos íntimos de Mussolini dicen que detrás de la dura máscara napoleónica se oculta un alma—sino sentimental—bondadosa, un carácter afable.

Queremos aprovechar los pocos minutos que están a nuestra disposición para interrogar al Presidente. Pero Mussolini nos interrumpe y antes de ser entrevistado, desea informarse brevemente de la situación de la prensa en España y en la América hispana. Una vez satisfecha su curiosidad, se somete con amabilidad y paciencia a nuestro ávido y prolongado cuestionario.

CONFESIONES DEL "DUCE"

—¿Me permite Vuestra Excelencia que le dirija unas preguntas fuera de la política sesuda?

—Pregunte siempre. Ya veré si puedo contestarle.

—¿Tuvo V. E. en su primera juventud el presentimiento de que algnú día dirigiría los destinos de la nación italiana?

—Le diré. Cuando uno llega a algún día dirigiría los destinos de descubrir en ciertos actos de su niñez algún signo misterioso de predestinación. Yo no cometeré esa tontería. Creo que mi niñez fué poco diferente de la de mis compañeros. Por otra parte, es cierto que desde muy joven he tenido un carácter firme y fuí un apasionado de las luchas políticas, que ejercieron un atractivo singular y poderoso sobre mi mente. Creo todavía, que el combatir para establecer el orden social que a nuestro entender más corresponde en el momento determinado a los propios ideales y al bien común, es una de las formas más dignas de la actividad humana.

La sinceridad con que el "Duce" nos habló, nos dió ánimo para dirigirle otra pregunta del mismo género.

—¿Cómo y por qué fué V. E. socialista? ¿Cómo y por qué se separó del partido?

Desde mi primera juventud, todo me empujó hacia el socialismo; el ejemplo de mi padre, el gran amor que sentí por el pueblo, el ambiente de la Romaña, todo. Pero el socialismo de hace 25 años era muy diferente del de hoy: era generoso, sincero, juvenil, entusiasta y tradicionalmente italiano. Fuí socialista, pero dentro del partido no cesé de luchar contra la corrupción parlamentaria de los jefes, contra el burocratismo, contra la alianza de la masonería. Hice lo posible para conseguir que el partido volviera a su pureza originaria, pero hacia el año de 1913 comprendía ya que todo era inútil. Esta fué una de las razones de mi ruptura con el partido socialista y la otra razón, la inmediata, fué el problema de la intervención. Los jefes del partido no comprendieron la imperiosa necesidad de la guerra como elemento para reformar la unidad de una nación joven como la italiana y para dar a Italia la posición que le corresponde entre las grandes potencias. En el Otoño de 1914 me separé, pues, del partido por el cual había sufrido pobreza y destierro, pero he de confesarle que aquellos momentos fueron quizá los más amargos de mi vida.

—¿...?

—Tiene usted razón; también yo estoy convencido de que mi indiferencia por las riquezas materiales me ayudó mucho para triunfar. Considero el dinero como un medio, más no como un fin. Un medio para crearse uno una existencia digna de ser vivida. Para triunfar, he dicho; para proseguir el fin que tengo y que es: la grandeza y la prosperidad de Italia. Las privaciones, los sacrificios que tuve que soportar para que triunfaran mis ideas, lejos de desanimarme, me sirvieron de estímulo para combatir siempre con mayor brío, con más ardor.

—¿...?

—No puedo decir que hace cinco años haya previsto matemáticamente la victoria fascista, la triunfal marcha sobre Roma. Pero, un presentimiento oscuro más potente me guió sin duda y me advirtió que el camino que había escogido era el justo y que triunfaría.

—¿Cuál de las tres influencias fué la más decisiva sobre la formación mental de V. E.? La de Nietzsche, la de James o la de Sorel?

—La de Jorge Sorel. Nietzsche me encantó cuando tenía 20 años y ha contribuído a reforzar mi antidemocratismo. El pragmatismo de William James me fué de gran utilidad en mi carrera política. James me ha enseñado que un acto debía juzgarse más por sus resultados que por sus bases doctrinales. Aprendí de James aquella fe en la acción, aquella ardiente voluntad de vida y de lucha a las cuales el fascismo debe en gran parte su éxito. Lo que ha hecho el fascismo durante seis años, ha dejado ya huella imborrable en la historia. Otros podrán deducir de los resultados obtenidos las principales líneas de la teoría fascista. Para mí, lo esencial era obrar. Pero le repito que es a Jorge Sorel a quien debo más. Es este maestro del sindicalismo que por sus rudas teorías sobre la táctica revolucionaria ha contribuído lo más decisivamente a formar la disciplina, la energía y la potencia de las cortes fascistas.

Después de estas confesiones personales, el "Duce" nos habló de los problemas políticos de la actualidad.

EL PORVENIR DEL FASCISMO

Las teorías del fascismo son sumamente interesantes—decimos a Mussolini—pero ¿cuál es el resultado práctico de su gestión? ¿Qué se hace con la libertad? ¿Está contento el pueblo?

—Mire usted; por todas partes no verá sino actividad desbordante trabajo intenso, grandes fábricas. En Italia no hay obreros sin trabajo, la gente gana suficiente para vivir con relativo desahogo. En nuestro país reina la paz, la disciplina, la seguridad. ¿Que más quiere un pueblo? Le aseguro que las masas son indiferentes a la propaganda de la oposición. Lo que quieren es trabajar, ganar, vivir bien. Nadie pide Libertad, con L mayúscula, ese fetiche del siglo pasado; lo que todo el mundo pide es orden y tranquilidad.

Si las masas son favorables al fascismo y al gobierno ¿por qué no se concede la libertad completa de la prensa?

En efecto; los periódicos de la oposición, aunque estuviesen completamente libres, no podrían hacer daño alguno al Gobierno fascista. La limitación de la libertad de la prensa no tiene el fin de proteger al Gobierno, sino el de denfeder el crédito del país, en el extranjero. Los gobiernos tienen el deber de proteger con las medidas más enérgicas el crédito del país, protegiendo de este modo el interés material y moral de sus compatriotas.

—¿Y la lucha contra la masonería qué finalidad tiene?

—Mi acción contra la masonería y en general contra las sociedades secretas tiene más bien un valor moral que político. Siempre sentí antipatía contra las sociedades secretas y jamás llegué a comprender su razón de ser en un país en que el derecho de asociación no tiene límites. ¿Por qué ocultan entonces su actividad? La vida política debe ser limpia, trasparente como el cristal. Todos los que se dedican a la política deben exponer sinceramente los fines que persiguen. La sinceridad debe ser el fundamento de la política.

—Los amigos de V. E. afirman que el régimen fascista en Italia es defintivo, o que durará cuando menos medio siglo como el régimen liberal. ¿Cuál es la opinión de V. E.?

—Creo que el régimen fascista, sobre todo con las recientes reformas en nuestras instituciones políticas, ha aumentado considerablemente de poderío. Sin querer fijar plazos, ni profetizar lo que va a ocurrir en un tiempo muy remoto, puedo afirmar que el fascismo tiene delante una larga serie de años, durante los cuales podrá desarrollar su vasto programa de reconstitución material y de regeneración moral de Italia.

—¿Cree V. E. que en otros países se imitará al fascismo?

—Ya dije varias veces que el fascismo es un producto esencialmente italiano. Esto no impide, sin embargo, que la decadencia del régimen democrático y parlamentario produzca en casi todos los países movimientos que tienen mucha analogía con el fascismo y que podrán poner un freno a las veleidades subversivas de los partidos de la izquierda, sea, apoderándose del poder, sea, ejerciendo su actividad vigilante y fiscalizadora fuera de los cuadros gubernativos.

LAS RELACIONES INTERNACIONALES DE ITALIA

—Como dijo V. E. en un discurso, Italia es por su población la tercera nación de Europa. Hay en el mundo 49 millones de italianos, de los cuales 41 millones viven en esta península tan estrecha. La emigración es inevitable. ¿A dónde enviará Italia el exceso de su población?

—Después de la clausura casi total del territorio norteamericano para nuestros emigrantes, éstos se dirigirán cada vez en mayor número, hacia la América latina, sobre todo, hacia los países de clima templado del Atlántico. La extensión y la fecundidad de esos territorios, su necesidad urgente de una explotación más intensa, los problemas y las profundas afinidades de raza y de idioma entre los italianos y los pueblos suramericanos, nos permiten concebir las mayores esperanzas respecto a los resultados de esta fecunda colaboración internacional.

—Se está hablando mucho del problema de Austria. ¿Cuál es el punto de vista italiano?

—¿Para qué repetirlo? Italia no puede consentir en la anexión de la República de Austria por parte de Alemania; pero, aparte de esta restricción, acompaña con simpatía el desarrollo de Austria, tanto más, cuanto que ha contribuído poderosamente a su reconstrucción financiera.

—Otra pregunta, la última, señor Presidente y perdóneme mi sinceridad. ¿Cuáles son exactamente las relaciones entre la Italia fascista y la Rusia de los soviets? En algunos círculos opositores se afirma que son más cordiales, que existe entre Roma y Moscú un tratado secreto de alianza.

—Locura. Conozco el rumor malévolo. Locura. La verdad es más simple. La verdad es que entre Italia y Rusia hay relaciones normales y hasta cordiales. La economía de los dos países es complementaria, lo que favorece el desarrollo del comercio, que ha progresado mucho desde la firma del tratado. La forma tan diferente de los dos gobiernos no debe impedir necesariamente la existencia de relaciones pacíficas entre los dos pueblos. Italia ha respetado siempre el orden interior de la Rusia soviética, siguiendo el principio de que todos los pueblos son libres de escoger la forma de gobierno que prefieran, sin que deban pensar en la aprobación del extranjero.

La conversación se ha prolongado más allá de los 15 minutos concedidos. El "Duce" ha sido realmente generoso con el autor de estas líneas.

No sé cómo expresar las gracias a V. E.; pero me asalta una duda ¿van a creerme que V. E. me ha concedido una interview tan larga, tan interesante, cuando ha contestado negativamente a tantas otras demandas?

Muy sencillo. El "Duce" coge una fotografía suya y escribe en ella: "E. Mussolini a Andres Ravesz, cordialmente.— Roma, Octubre de 1925."

Se levanta, nos estrecha la mano, toca el timbre. La puerta se abre y por ella se precipita en la sala un joven muy alto, muy delgado. Da cuatro o cinco pasos, se cuadra y alarga el brazo derecho. Saluda al "Duce" con el saludo romano. El marquez Paulucci me dice que es un diputado fascista. He olvidado su nombre.

Roma.

A. R.

Las hormigas devoran sus alimentos

LAS hormigas son una plaga despreciable. Roban los alimentos. Son un enemigo del hombre.

Es necesario tener mucho cuidado de que las hormigas no vayan adonde estén niños. La picadura de la hormiga roja es dolorosa y se siente su efecto durante días. La hormiga blanca destruye todo cuanto puede. Las hormigas negras pequeñas y grandes causan molestia en todas partes.

Al cabo de años de investigaciones la renombrada empresa mundial, la Standard Oil Co. (New Jersey), E. U. A., ha perfeccionado un producto que ofrece un medio seguro y sencillo de exterminar las hormigas.

Este producto es el Flit. Atomizándolo en la casa se puede limpiarla en pocos momentos de hormigas, moscas y mosquitos que traen enfermedades. El Flit es limpio, fácil de emplear y ofrece toda seguridad. Extensas pruebas han demostrado que el rocío Flit no mancha ni daña los tejidos más delicados.

Flit extermina los insectos que infestan la casa

Con solamente atomizar el Flit se exterminan las moscas, los mosquitos, las chinches, las cucarachas, las hormigas y asimismo sus gérmenes. Flit penetra en las hendeduras y rendijas en que se alojan y reproducen los insectos. Se puede también pulverizar Flit sobre la ropa; mata las polillas y sus larvas que hacen agujeros en la ropa.

Para librar una casa de estos insectos dañinos basta pulverizar Flit. De venta en todas partes.

STANDARD OIL CO. (New Jersey), E. U. A.
Distribuído por West India Oil Company, Santiago

La lata amarilla con faja negra
FLIT
Marca registrada
FLIT
FLIT

DESTRUYE
Moscas - Mosquitos - Polillas - Hormigas
Chinches - Pulgas - Cucarachas
Muchos otros insectos y sus gérmenes que infestan el hogar

Para obtener mejor resultado se debe emplear el pulverizador de mano Flit

13

Botica Santiago
HUERFANOS ESQUINA AHUMADA
ESPECIALIDAD EN RECETAS
ABIERTO HASTA LAS 12 P. M.
Mar—15

Población San Remo
DE GREGORIO COSIDOY
Venta de Sitios con grandes facilidades de pago, ubicados en Santa Rosa, esquina San Joaquín.
Datos, planos, informes:
Huérfanos 2917
En breve detalles más amplios.

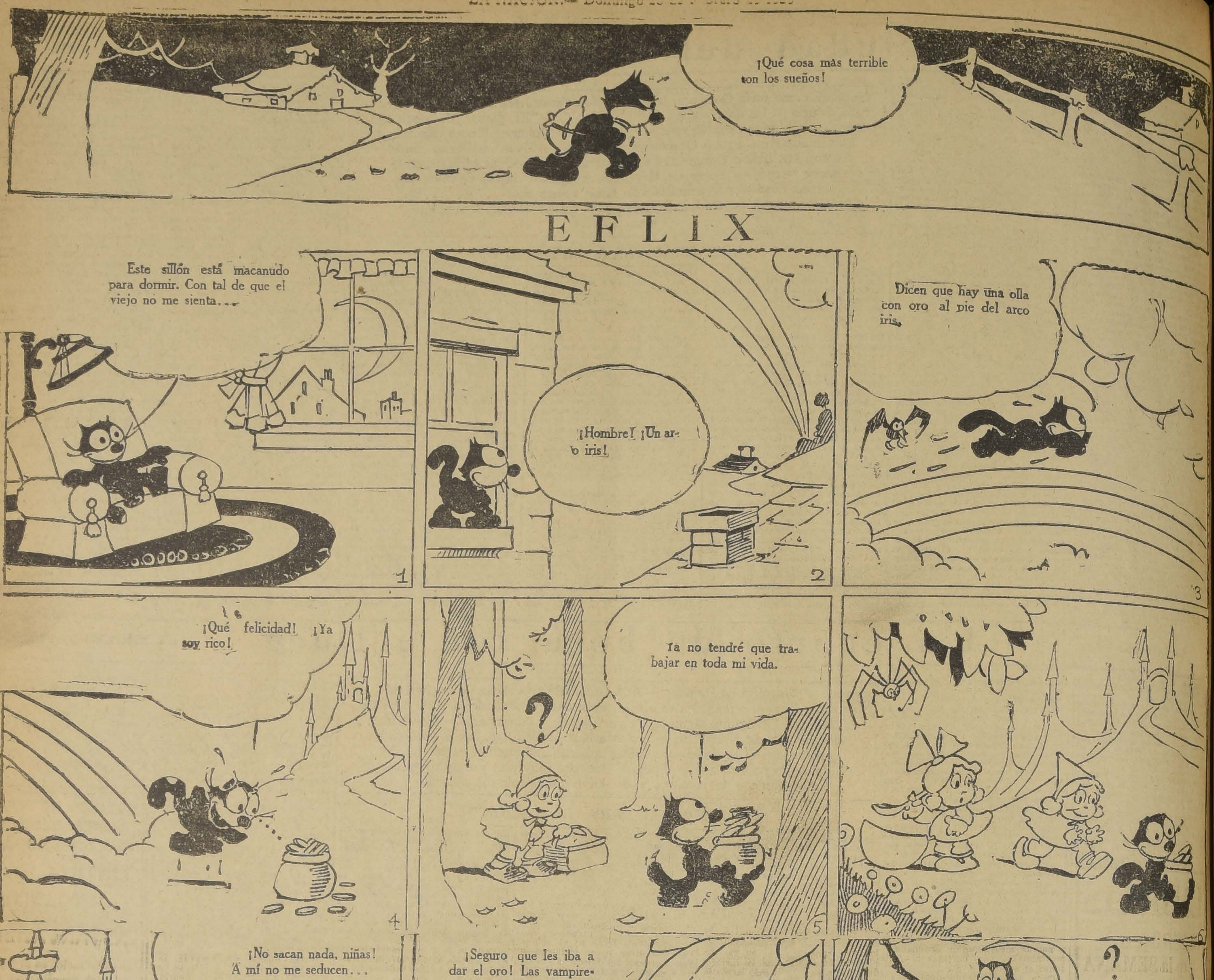
¡Qué cosa más terrible son los sueños!
EFLIX
Este sillón está macanudo para dormir. Con tal de que el viejo no me sienta...
1
¡Hombre! ¡Un arco iris!
2
Dicen que hay una olla con oro al pie del arco iris.
3
¡Qué felicidad! ¡Ya soy rico!
4
Ya no tendré que trabajar en toda mi vida.
5
6
¡No sacan nada, niñas! A mí no me seducen...
7
¡Seguro que les iba a dar el oro! Las vampiresas pierden su tiempo conmigo.
8
?
9
¡Dame ese oro!
© 1926, by King Features ... cate, Inc.
Great Britain rights reserved
10
¡Socorro! ¡Esta vieja quiere robarme! ¡Socorro!
¡Eras tú el que estabas metiendo toda esta bulla!
11
¡Mándate cambiar!
¡Maldito sueño!
12
1-17 PAT SULLIVAN

La Tornería "El Cóndor"
Cóndor 1380 – Tel. 270 Parque
TIENE EL AGRADO DE OFRECER A UD. SU INTERESANTE TALLER DE MUEBLES COLONIALES Y LAMPARAS DE MADERA

JAN KAWESKY
El conocido profesor y coreógrafo de bailes rusos, da clases de gimnasia rítmica e interpretaciones musicales para señoras, señoritas y niñitas de la sociedad, desde el
1.o DE MARZO
Las personas interesadas pueden matricularse en el
Instituto de Educación Física
Calle Morandé 750, todos los días, de 11 a 12 M.

Muebles
a precios sumamente bajos y con GRANDES FACILIDADES DE PAGO, vende
MUEBLERIA "ARTURO PRAT"
Consulte nuestros precios
ARTURO PRAT 182

SOMBRERERIAS ROSENBLITT
PUENTE N.º 616
Casi esquina Santo Domingo
DELICIAS N.º 2818
Entre Bascuñán y San Alfonso
SAN DIEGO N.º 1140
Pasado Avenida Matta
SAN DIEGO N.º 22..
Al llegar a Fr..
SON LAS SUCURSALES DE LA
FABRICA NACIONAL DE GORRAS Y SOMBREROS
DELICIAS N.º 2636, FRENTE A LIBERTAD
Nahum Rosenblitt.

CRONICA LITERARIA

por ALONE

"COMEDIAS AGRADABLES POR BERNARD SHAW.

Sin duda el grande éxito obtenido por "Santa Juana" ha animado a los editores españoles y aquí tenemos un nuevo libro del célebre dramaturgo inglés traducido al castellano.

Son cuatro comedias chispeantes de ingenio, llenas de observaciones agudas, hechas con esa libertad y esa frescura primitiva, bullicosa, vibrante de vitalidad que caracterizan a Bernard Shaw.

Sus personajes no necesitan largas presentaciones: a las dos o tres frases, se diría que los conocemos y sus móviles aparecen transparentes. Mujeres y hombres, un poco titiritescos, se mueven al borde de la lógica, lanzan réplicas agudas y, sin perder su personalidad, hacen observaciones que están por encima de ellos y que pasan como ligeras señales de inteligencia entre el actor y los espectadores. Todo rápido, movido, deslumbrante de nervio y acción.

"Héroes" cuenta una aventura de la guerra entre Servia y Bulgaria y pone de relieve cuatro o cinco caracteres diversos, cada cual perfectamente acentuado e interesante. Es una sátira contra los militares; pero sin veneno oculto. Los dardos parten francamente, con una buena risa de toda la boca, zumbantes y ligeros como reveses de la mano. Son ellos mismos, los héroes, los que se encargan de moderar nuestra ilusión y poner en su punto el fiel de la balanza. Intrigas complicadas producen situaciones altamente cómicas, sin forzar la nota, y van dejando de paso una serie de observaciones curiosas sobre las costumbres de esos pueblos semi-orientales, apenas despertados a la civilización. Un fugitivo cae como un aerolito en casa de una joven enemiga, que lo acoge, mal de su grado. Apenas repuesta de la impresión, ella quiere lucirse ante su huésped y le cuenta que su casa, la única de dos pisos, posee una escalera por la que se puede subir y bajar. El exclama: — ¡Qué me dice Ud!. ¡Una escalera! ¿Sabe Ud. señorita, que vive Ud. en medio de un lujo asiático? — Ella añade la biblioteca. ¿Sabe Ud. lo que es una biblioteca? — Tenemos una, la única en toda Bulgaria...

"Cándida" propone un conflicto sentimental y religioso entre la esposa, honorabilísima, de un pastor, hombre de oratoria y de estentosa moral, y un joven poeta de 18 años prófugo, aéreo, extraño "Marchabanks" que seduce a aquella sin quererlo, casi sin saberlo y revuelve el hogar con su timidez de adolescente. Dice: "Estoy buscando amor y lo encuentro almacenado en cantidades inmensas en ajenos pechos. Pero no me atrevo a pedir algo para mí; me ahoga esta horrible timidez, y me quedo mudo, o peor que mudo, hablando cosas sin sentido... mentiras locas, y veo el amor por el que suspiro dado a perros y gatos y pájaros mimados, porque ellos se arriman y lo buscan y hacen por encontrarlo. (Casi susurrando) El amor hay que pedirlo, es como un espíritu que no puede hablar antes de que se le haya dirigido la palabra. (Con profunda melancolía) Todo amor en el mundo está deseando hablar; pero no se atreve, porque es tímido, tímido. Esa es la tragedia de l avida". Y así aparece, sutilmente, entre el centelleo de las ironías, la cara del poeta.

En "Los Despachos de Napoleón", figura el Emperador con una mezcla de grandeza y de ironía que le dan fisonomía especial. "Es un maestro en las artes militares que consisten en zafarse de sus obligaciones, engañando a la Tesorería en los gastos de viaje y glorificando la guerra con el estruendo y el humo de los cañones, como se puede ver en los grabados de la época. Así y todo es un observador original y ha notado, por primera vez desde la invención de la pólvora, que una bala de cañón, al alcanzar a un hombre, le mata". El procedimiento literario de Bernard Shaw tiene, por lo demás, mucho de napoleónico y no pocos de sus descubrimientos son tan difíciles y tan eficaces como el que su milicia atribuye al gran corso.

Con tanto ingenio como Wilde, Bernard Shaw le supera en espontaneidad, en vida natural e irresistible, en una especie de animalidad fresca. Parece un niño genial que se divierte con la vida y que hace arte sin saberlo. Las ideas más viejas se rejuvenecen entre sus manos, toman sangre nueva y saltan como si acabaran de brotar de la tierra. Posee en el más alto grado esa mezcla singular de simplicidad y finuras supremas que se ha llamado el "humour".

BERNARD SHAW juzgado por André Maurois

"En 1906 los admiradores de Bernard Saw quisieron tener el busto del maestro. M. Shaw accedió a sus deseos; pero declaró que el busto debía ser ejecutado por Rodin. Para lo cual daba dos razones: primero, que habría considerado un tonto a un contemporáneo de Miguel Angel capaz de consentir a otro escultor su retrato; segundo, que sólo Rodin le parecía con genio suficiente para descubrir, detrás del Shaw inventado para el público, al verdadero Bernardo Shaw.

"Porque al fin—decía — una reputación literaria es una máscara que se necesita llevar, lo mismo que se llevan vestón y pantalones: cuestión de decencia. Por eso nunca tenemos retratos de hombres ni de nujeres, sino de sus trajes y sus vestiduras. Nadie sabe a quién se parecía Dickens y la Reina Victoria; pero su guardarropa está en los archivos históricos".

Por lo que respecta a M. Shaw, el personaje artificialmente se compone de una gran barba, un orgullo ostentoso, un ingenio paradojal y una sinceridad bulliciosa. ¿Es el verdadero Shaw? El lo niega. Cuando un fotógrafo le pide que pose, sale del baño y se presenta completamente desnudo.

—Señor, así es imposible; nadie lo reconocería!

Bernard Shaw triunfa:

—La hipocresía humana, y en especial la inglesa, es tal que Ud. llega a sostener que yo no soy, sino mi redingote...

Para Bernard Shaw el escándalo es el hombre vestido. Todas las convenciones sociales, familiares

BERNARD SHAW

y mundanas que encadenan y envuelven al animal desnudo, le parecen aborrecibles.

Si se le pidiera una definición de sí mismo, seguramente daría la de anti-romántico. Su enemigo personal debe ser Lancelote del Lago, a menos que no sea Parsifal. Su teatro constituye ante todo una reacción contra el idealismo caballeresco, que le parece hipócrita y peligroso.

Reacción en lo relativo al amor. Para Mr. Shaw, el único ideal del común de los hombres consiste en hacer negocios para ganar dinero; el único objeto de vivir de las mujeres, casarse para tener hijos. La mujer solicita al hombre por derecho natural y para un fin que supera en mucho la existencia personal de cada uno. Por lo tanto, siempre ella tomará la iniciativa en el amor.

La convención romántica pretende que el hombre persigue una presa tímida y rebelde; pero la pretensión es tan loca que, ni aún en el teatro, consigue engañar a nadie. En Shakespeare, la mujer anda a caza del hombre. Espera inmóvil a su enamorado; pero lo espera como la araña a la mosca. En el don Juan de Shaw, don Juan es la presa, no el cazador.

Igual reacción anti-romántica contra las demás virtudes caballerescas. M. Shaw abomina del valor tal como se le ha concebido antes de él. El coraje, a su juicio, no es sino un frío cálculo. en César y Cleopatra y en El hombre del destino nos pinta a un César y a un Napoleón conforme a su ideal. La misma Juana de Arco debe plegarse a él. "Admiramos en Juana — dice — a una campesina diestra, extraordinariamente vigorosa de espíritu y de [illegible] Todo lo que hacía esta[illegible] dosamente calculado. Aun[illegible] manera de pensar fuera [illegible] da que no tenía conciencia de ello, era una mujer profundamente política. En la guerra se demostró tan realista como Napoleón. Conocía como él la artillería y sabía cómo utilizarla. Nunca esperaba que las ciudades cayeran al son de una trompeta, como Jericó, sino, como Wellington, adaptaba sus métodos de ataque a las particularidades de la defensa. Era una verdadera campesina que juzgaba a los grandes señores, a los reyes y a los prelados sin idolatría ni snobismo, viendo a la primera mirada lo que valía cada cual".

Las guerras excitan de un modo especial el ingenio de M. Shaw. "Héroes y Soldados" nos parece la mejor de sus comedias. Entre las más recientes, contamos la bella historia de ese irlandés que recibió de los ingleses la "Victoria Cross" a causa de su coraje en el campo de batalla, donde se batió bien porque creía luchar contra los ingleses...

La filosofía de Mr. Shaw exige, naturalmente, que la historia se despoje de sus vestiduras tradicio-[illegible] [illegible] históricas tienden a mostrarnos en los héroes a hombres semejantes a nosotros; el anacronismo lo emplea como su procedimiento favorito. El oficial romano de buena familia que custodia a los cristianos antes del suplicio (en Androclés) pronuncia discursos como un joven lord que vigilara revolucionarios indios.

[illegible] general, cuando Mr Shaw se ve en apuros, hace intervenir a un inglés hipócrita y lo ridiculiza. Aún en el estado mayor de César coloca a un tal Britanicus que no cesa de escandalizarse porque Cleopatra se ha casado con su hermano. En uno de sus prefacios cuenta que, habiendo ido al consultorio de un oculis-[illegible] vista era nor[illegible] Dedujo de ello que casi todos [illegible] veían como él. el [illegible] desengañó: nada más [illegible] una vista normal, en rea-[illegible] suya era una de las pri-[illegible] "Lo mismo sucede en el orden del pensamiento. Me tienen por paradógi-[illegible] las cosas distintas de los demás: la verdad es que tengo el espíritu normal y que [illegible] demás están locos".

Que esta actitud, para un filósofo, se presta a interminables discusiones, de ello no nos cabe duda. Fácil sería demostrar que lo [illegible] parte de la realidad. El hombre fué, acaso, en sus comienzos, un [illegible] egoísta y obsceno; pero algunos mil[illegible] años de vida social han hecho del instinto moral [illegible] de los instintos más fuertes. [illegible] por hipocresía se anegan los hombres a las "convenciones", sino porque ellas integran su vida espiritual. Un pensador como Chesterton demostraría brillantemente a Shaw que el hombre vestido es el único verdadero.

Pero "la actitud Bernard Shaw" [illegible] efectos cómicos de primer orden. Nada más natural, puesto que lo cómico, por esencia, reside en una disociación de lo [illegible] Shaw es un espléndido teatro, constituye uno de los espectáculos más encantadores. Si a veces encierra elementos un poco groseros, hay que recordar que el cinismo de Shaw se extiende a su obra.

Un día, durante un ensayo, detuvo a un actor:

—Le ruego — díjole que no desfigure el texto con bromas de mal gusto.

—Pero, Mr. Shaw, si estoy recitando literalmente!

Mr. Shaw miró los originales, luego dijo con una sonrisa:

—¡Dios mío! a qué bajezas soy capaz de descender!

Alone

COMBINACIONES

ENAGUAS, PANTALONES Y CAMISAS DE SEDA DE OCASION EN LA FABRICA:

STO. DOMINGO 1031

N|O

EL MESON DEL SEVILLANO

por LUIS CASTILLO

En camino a Toledo.— La ciudad de los concilios, del Cid y de Alfonso, El Sabio. —Huella de las civilizaciones que en ella se han sucedido.— Visigodos, judíos y árabes.— El Greco y sus telas inconclusas.— Lo que asegura una antigua conseja desautirizada por la iglesia.— Una hospedería célebre.— Evocando a Cervantes

Así que partió el tren de la Estación de Atocha, dejando atrás a Madrid, partida por el Manzanares, Albornoz iba leyendo en cada paradilla del convoy los nombres castellanos que él creía olvidados desde aquellos tiempos lejanos en que su abuelo salpicaba sus relatos con recuerdos de Castilla:

—Getafe. Yeles Esquivias. Mocejón. Algodor.

Todos ellos eran otras tantas huellas con que la dominación musulmana atestiguaba su paso por España.

Dos horas después, descendía en Toledo y cruzaba el Tajo que envuelve la ciudad casi por completo empujándola y suspendiéndola sobre un pedestal roqueño.

La llegada asombra a quien la visita por primera vez, porque, trascurrido el trecho despoblado que la separa de la estación, se llega de improviso al lugar que le es más característico: al Zocodover, una plaza feudal en la que se apilan edificios de todos los estilos góticos, árabes, mudéjares, platerescos, etc., etc., y en donde no hay otra cosa nueva a la vista que unos pocos automóviles agrupados y llenos de vergüenza en un rincón que recoge alguna sombra.

El Zocodover es ante todo un mercado árabe que no ha perdido ni interrumpido su destino sino cuando fué sitio desierto preferido para las ejecuciones. Ha habido allí corridas de toros, mascaradas y autos de fe. En él se han reunido los toledanos para ver entrar triunfante al Cid Campeador y pasear meditabundo, ordenando mentalmente sus Partidas a Alfonso el Sabio.

Cada centuria transcurrida desde la llegada de los visigodos, comandados por Atanagildo, ha derramado allí profusamente su carácter y ha impreso por doquier su fisonomía propia al punto de que el Gobierno español ha debido declarar a Toledo, toda entera, monumento nacional.

Pasado el primer efecto de sorpresa, Albornoz se da a vagar sin rumbo desechando por inútil el ofrecimiento de los que se le presentan como guías.

Por una u otra acera de callejuelas estrechas, quebradas y en pendiente, lo viejo le sale al encuentro. Casas chatas de fachadas de piedra, blasonadas, dejan ver todavía las inscripciones latinas en deformes caracteres que se lleva poco a poco la intemperie. Por las ventanas escudadas con una red de barrotes forjados que se retuercen para formar al centro un monograma indescifrable, sale el hálito y las voces apagadas de los tiempos muertos. A través de estas mallas, Albornoz se asoma para ver adosadas a los muros interiores las alacenas en que se anida la vajilla antigua sonora y cincelada, los espejos de color anémico y de apagado brillo y, en el patio pleno de luz que el sol parte diagonalmente, el aljibe al pie de un pilar sombreado, llenándose todavía, como en los mejores tiempos toledanos con el agua que se escurre de la techumbre.

Tanta cosa vieja y triste y desteñida, tantas iglesias famosas, repletas de reliquias, de polvo y de inscripciones le evocaban los concilios y aquellas guerras con que Castilla amasó y pulió su raza y sus creencias, y afirmó su libertad y sus conquistas, hasta cuando, en un extravío de soberbia que la historia le reprocha, tornóse airada y cruel, injusta y recelosa con dos elementos de su compleja estructura, contra el árabe y el judío, los artífices de sus más bellos monumentos, los que embellecieron su idioma, los que repujaron y damasquinaron sus metales en forma que la humanidad aún admira, y de cien otras pruebas de su valioso concurso en el progreso de las artes y de las ciencias de esa época.

Muchos de sus templos, como El Tránsito y Santa María, La Blanca; han sido sinagogas o mezquitas antes de que el catolicismo los convirtiera en parroquias o basílicas mediante suntuosas ceremonias indispensables para limpiarlas con espergios de sus impurezas.

Tierra de Santos, no podía por menos que encender la credulidad combativa del castellano hasta alejar al moro definitivamente de Europa con la sola excepción de los que renegasen de su fe. La historia de Castilla es la historia de Toledo, su ciudad más hermosa y en gran parte también, la de sus iglesias, de la Catedral, de San Juan de los Reyes, de Santo Tomé, del Cristo de la Vega, etc. Allí, junto a sus muertos más ilustres y el capelo de sus cardenales que penden de los techos, se encuentra a menudo el homenaje de sus reyes, el trofeo de sus gloriosos héroes la huella ultrajante de las invasiones y la prueba de los excesos del proselitismo religioso.

En el centro mismo de un barrio que fué la más importante judería del reinado de Don Pedro, el Cruel un español ilustre, sobreviviente de la rancia estirpe de los Villenas, invierte su fortuna cuantiosa y su incorregible soltería en apilar las pinturas del Greco y las prendas del Greco realizando a la vez el prodigio de mantener la casa del pintor en pie a fuerza de tarugos y de puntales ocultos en los crugientes muros.

—Me sucede con este artista, se decía Albornoz, que mientras más lo veo, menos lo entiendo. Encuentro que su comprensión de la santidad ha sido artificiosa por cuanto todos sus santos y sus cristos rebozan tan sólo dolor y aflicción. Todos tienen una mirada indecisa de moribundos perezosos o de seres torturados con la idea del pecado. Además, casi toda la obra pictórica del Greco, si se exceptúa con otros pocos cuadros, su San Lorenzo del Museo del Prado y el Entierro del Conde de Orgaz que acabo de ver y de admirar en Santo Tomé, deja la impresión de lo inconcluso.

Un sabio alemán habría encontrado inmediatamente una explicación o dos a esos audaces atrevimientos con qué Albornoz profanaba con sus conjeturas el venerado campo del arte.

A Albornoz le faltaba todo: la cultura artística, el talento y, antes que el talento, la imaginación que todo lo suple y que posee como la mostaza, la virtud de darle sabor a lo que no lo tiene.

Con los cuadros de los apóstoles y de otros santos inexpresivos y con poca ropa, debióle pasar al Greco, decíase Albornoz, exactamente lo que le pasó a Dios, Nuestro Señor con los asiáticos, cuando creó al hombre.

Asegura una vieja conseja, desautorizada por la Iglesia, que el tártaro, el anamita y el japonés fueron los moldes de que se sirvió el Creador para llegar a hacer al hombre a su imagen y semejanza.

Como le ocurre también a todo excelente artista, el Creador se superaba en cada uno de los modelos que sucesivamente salían de sus manos venerables. Pero llegó el momento en que, contento con el último de todos y satisfecho de su ensayo final, lo acercó para darle el soplo divino que debía infiltrarle la vida y el movimiento Y se olvidó de apartar lo conveniente los moldes abandonados e inconclusos, los cuales, alcanzados también por el divino soplo, se pusieron inadvertidamente en marcha para ambular por el mundo...

Entraba ya la noche, una noche de estío toledano, noche de luna tibia y cariñosa, cuando Albornoz se encontró de nuevo en el punto de que había partido. Por el vano árabe del Arco de la Sangre, al que le sirve de base una amplia escalinata de piedra desgastada, descendía un grupo de extranjeros, entre los que creyó encontrar algunas caras que ya había visto durante el día con el pescuezo rígido y con los ojos excesivamente abiertos ante alguna de esas cosas únicas y maravillosas de Toledo.

Del otro lado del Arco, por el portalón modesto de una posada, salía un carruaje campesino entoldado y tirado por una cuadriga de mulos enjaezados. Se acercó y vió que iguales al que salía había otros tres coches en la cuadra y cuando se alistaba para volver de nuevo al Zocodover, acertó a leer sobre el muro de la esquina en una placa de mármol: "Mesón del Sevillano" y más abajo una breve leyenda que lo daba a conocer a la posteridad como residencia pasajera de Don Miguel de Cervantes y Saavedra, por la época en que el padre de las letras españolas había escrito su ilustre fregona".

—Allí mismo me hospedé, le contaba después, en un café de La Bombilla, a sus amigos de Madrid.

—Me hice mostrar por el propietario en persona la pieza en que vivió Cervantes y que ahora tiene el número ocho, en el segundo piso.

—Mientras escribía unas postales a Chile, me imaginaba a Don Miguel sentado tal como yo lo estaba en un sillón de vaqueta claveteada y de espaldar empinado, con sus piernas huesudas estiradas por debajo de la mesa. No podía dejar de verlo, de sentirlo cerca de mí, la cabeza hundida en su golilla almidonada, así tan gruesa del espesor de una torta, como las que hacen en mi tierra, y tirándose con su mano única la punta de su barba entrecana para que las ideas acudieran.

Así fué cómo me sorprendió la media noche, hasta que el posadero subió a imponerse de lo que me faltaba y, apagando cuatro de las luces del candelabro, se despidió con una cortesía castellana... No sé cuánto dormiría porque desperté afiebrado cuando todavía era de noche y después no pude reanudar el sueño...

—Me lo imagino, le interrumpió uno de los oyentes. No se habría desvestido usted.

—Nada de eso, observóle otro. Lo que le ha pasado al señor lo adivina cualquiera. Usted ha soñado con El Cid, con Cervantes, con el Cardenal Cisneros, con todos esos que han hecho la grandeza de España. Vamos, que hay para dar sobresalto a un forastero que viene de tan lejos!

—Ni una ni otra cosa, contestóles Albornoz. Si no pude reanudar el sueño fué tan sólo por una cacería de chinches y de pulgas en la que me entretuve hasta el amanecer.

L. C.

LIBROS

RECIBIDOS en la SEMANA

NOVEDADES

COLECC. AVENTURA N.o 13.—Curwood, Cazadores de lobos. .	$ 2.25
NOVELA "ROSA" N.o 50 El voto de nadia. .	$ 2.25
DONCELLA DE ORLEANS.—Santa Juana de Arco.	$ 2.00
A. DE ROCHAS. — Las vidas sucesivas. .	$ 9.00
W. BONSELS.—Viaje a la India.	$ 7.50
BCA. OCCIDENTE.—El cantar de Roldán. .	$ 7.50
BCA. OCCIDENTE. — Veinte cuentos de la India.	$ 7.50
CABALLERO SORIANO.—La Sta. del moño oxigenado.	$ 7.50
GUILLERMO BAÑADOS. —Apuntes de Diccionario Marítimo Militar Chileno.	$ 10.—
MARTA DE A. P. —Una caricia irresistible. .	$ 1.—
LUIS URIARTE. — Los demonios en el cuerpo.	$ 1.00
VERA y GONZALEZ. — Historia de Argentina, 3 tomos.	$ 99.00
BUERO. — Geografía de Asia y Africa. . .	$ 25.00
BUERO. — Geografía de Europa.	$ 25.00
BUERO. — Geografía de América.	$ 27.00
E. RIGNANO. — Ensayos de Síntesis Científica.	$ 9.00
LA SCIENCE MODERNE, año 1925, tela.	$ 37.50
GILBERT y THOINOB. —Paludisme.	$ 32.00
GILBERT y THONOIB. —Maladies des Bronches et poumons. . .	$ 32.00
M. DAGOT.—Manuel du Faincier.	$ 9.00

librería SALVAT
Barcelona-Santiago

Casilla 3226 — Teléf. 4734
Agustinas 1047 — Santiago

CHAMPU MANZANILLA

"MANZANOL"

M. C. R.

El más preferido. Cúidese de las imitaciones.

HOY DIA quien QUIERE LUCIR un BONITO SOMBRERO

TIENE QUE RECURRIR A LA

FABRICA NACIONAL DE GORRAS Y SOMBREROS

DELICIAS N.º 2636, FRENTE A LIBERTAD, O EN SUS

SUCURSALES SOMBRERERIA ROSENBLITT

EN DONDE PODRA ELEGIR ENTRE UNA GRAN COLECCION EN MODELOS DE TODO GUSTO

NAHUM ROSENBLITT

El mejor Regalo

Que puede hacer a su automóvil y a usted mismo, es un juego completo de neumáticos

"DUNLOP"

Siga el ejemplo de automovilistas de larga experiencia.

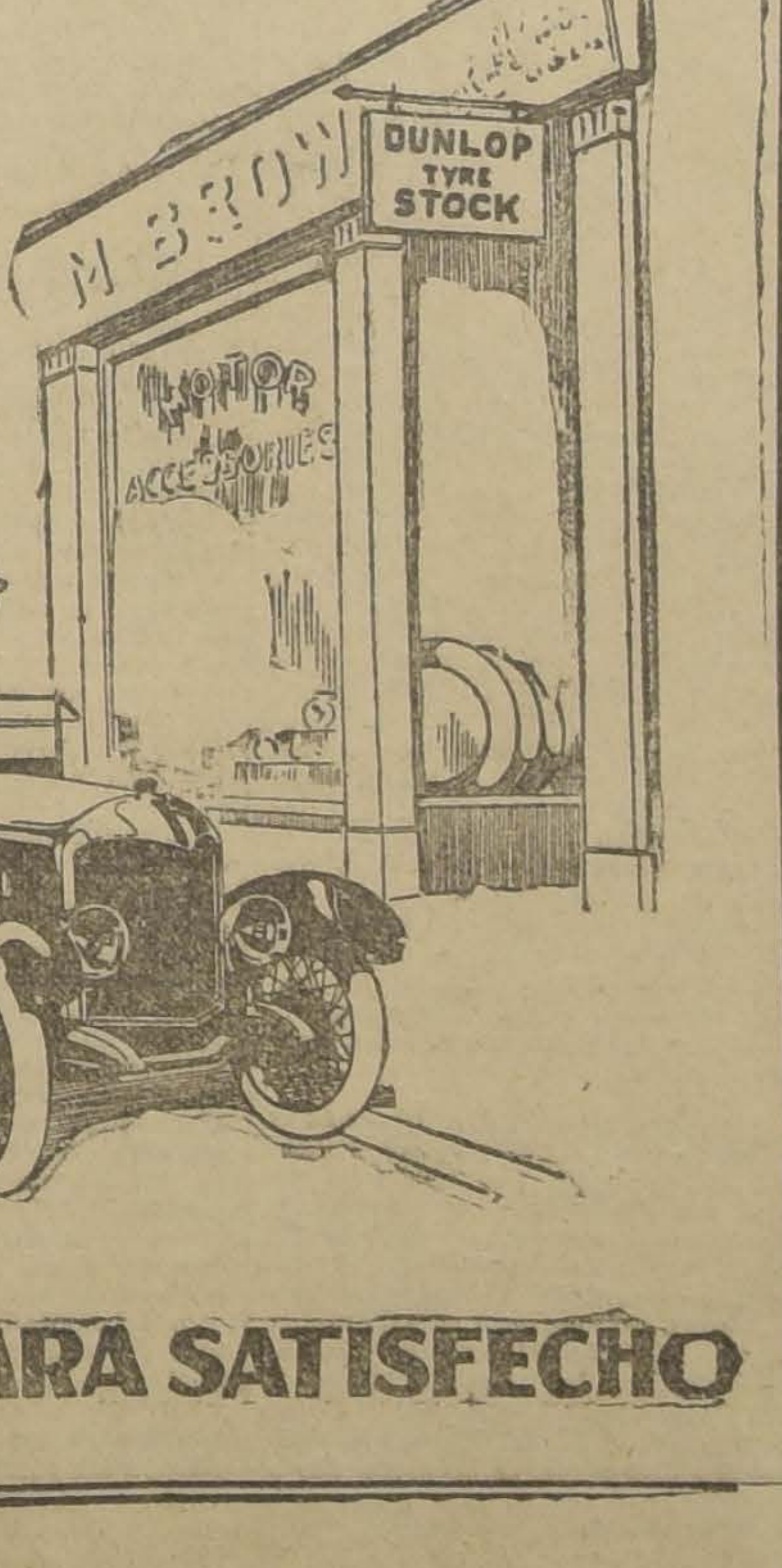

Use DUNLOP Y QUEDARA SATISFECHO

Universidad de Concepción

SABADO 6 DE MARZO

Premio Mayor $ 100,000.00

Los últimos números están en venta

Compre HOY su recibo

OSCAR SPOERER y Cía.

AHUMADA ESQUINA MONEDA.—CASILLA 774.—SANTIAGO.

HERNIAS

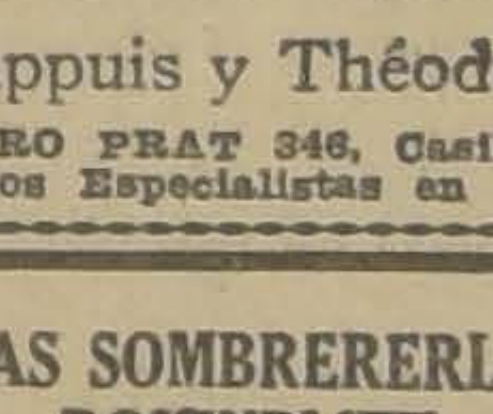

Bragueros, elásticos, fajas con pelotas neumáticas, piernas, brazos artificiales, aparatos ortopédicos, muletas.

Chappuis y Théoduloz

ARTURO PRAT 346, Casilla 409
Unicos Especialistas en Chile

LAS SOMBRERERIAS ROSENBLITT

SON LAS QUE ESTAN DE MODA CON SUS ELEGANTES SOMBREROS

20 AÑOS DE EXITO SIEMPRE CRECIENTE HAN CONSAGRADO LA

TINTURA FRANCOIS INSTANTANEA

como lo mejor en el mundo para devolver en algunos minutos al cabello o bigote canosos el color natural de la juventud, en negro, castaño obscuro, castaño y castaño claro.

DE VENTA EN TODAS LAS FARMACIAS

Instituto Ortopédico Alemán

San Antonio 546

PIERNAS y BRAZOS artificiales según los últimos adelantos de la ciencia.

BRAGUEROS y FAJAS sobre medida.

URINALES de goma

BRAGUEROS para guaguas con pelota inflable

MODELADORES para narices.

MEDIAS ELASTICAS para várices

Aparatos de corrección.

Corsés Ortopédico etc.

San Antonio 546

28-F

Para dormir tranquilo tome

Tabletas "Bayer" de Adalina

El gran remedio contra insomnio y nerviosidad

Sedante e inofensivo.

Adalina, (m. R.), Bromodietilacetilur

Las siete cajas de oro

Cuento por **PHILLIPS OPPENHEIM**

Dice **Miguel Sayers**:

Cuando los señores Gorty y Metzger llegaron a la estación de San Pancracio, ya estaba yo esperándoles. Ví cómo transportaban las negras cajas de hoja de lata con asas de latón desde el furgón de equipajes hasta el auto de alquiler que aguardaba a la puerta, y pensé que aquellas cajas estaban destinadas a pasar a mis manos antes de concluir la semana. Claro está que de los dos extranjeros en cuestión uno por lo menos lucharía hasta la muerte para impedir que me apoderara de ellas, mas su valioso contenido bien valía la pena de arriesgarse.

La noche era húmeda y me aproveché de la espesa niebla que invadía el andén para acercarme al grupo que rodeaba a mis viajeros. El aspecto de éstos era sumamente vulgar, ordinario; eran, al parecer, gentes de clase baja, poco aseados, de rostros de color moreno tostado. Por las miradas anhelantes que dirigían sus acompañantes al sitio donde se cargaban las negras cajas, pude juzgar que, a ser personas más hábiles, más astutas, no sería yo el único en dar el golpe. Mas siendo lo que eran, no me inspiraban miedo, aparte de que Corty y Metzger conocían de sobra a sus amigos para confiar en ellos.

Cuando todos salieron de la estación, eché a andar a través de la niebla en dirección al humilde departamento que ocupaba en Adam Street. Aquellos eran unos días tristes, aún para mí, que suelo cuidarme poco de las comodidades materiales de la vida.

Me hacía yo pasar entonces por Arturo Younghusband, doctor en leyes, primo del conocido abogado de Lincoln's Inn, y venido a la capital para consultar obras concernientes a mi carrera en el Museo Británico. Día tras día encaminaba mis pasos a aquel panteón de la humana sabiduría, pasaba allí un par de horas y volvía a mi casa. Nadie espiaba mis acciones. Había quedado a salvo, realmente, de toda sospecha o persecución. Sin embargo, mi vida era en extremo aburrida y, aunque generalmente sé dominar mis debilidades, hubiera dado cualquier cosa por recibir una visita de Janet, por ir a cenar una noche al Royal, o echar una sola ojeada a ese mundo de placeres y diversiones del que me aparta el difícil camino que me he trazado. Pero todo esto me está vedado, y en cuanto a Janet, ese enigma viviente que aún está por descifrar, me tenía muy disgustado desde que se negó a cumplir mi último ruego.

Tres días después de la llegada de Gorty y Metzger a Londres fuí a hacer una visita a los señores Younghusband, Nicholson y Younghusband, de Lincoln's Inn. Mi célebre pariente me concedió el honor de una entrevista a los pocos minutos de mi llegada. Charlamos un buen rato de mis progresos en el estudio y luego, aprovechando una pausa en la conversación, me cercioré de que la puerta estaba bien cerrada. Las paredes de la habitación eran sólidas. Luego me incliné sobre la desordenada mesa escritorio que nos separaba, preguntando:

—Y bien: ¿cómo marchan nuestros asuntos?

Mister Younghusband sonrió con aire benévolo. En un momento como aquel yo acostumbraba dejar a un lado mi supuesta personalidad para hablar del modo rápido e incisivo que me era peculiar, pero mi amigo, en cambio, nunca alteraba sus pausados modales... Era siempre el mismo, cachazudo, cortés y remilgado.

—Todo marcha por buen camino—respondió.— De nuestros dos hombres, uno sale, como presumíamos, para Mánchester esta misma noche; el otro se queda en Londres.

—¿No han arreglado todavía la cuestión del Banco?

—No. Los dos están recelosos: ¡su posición es tan... ¡ejem!... particular! Ambos son responsables de la cantidad de un millón de pesos oro, con los que esperan acreditarse en la comarca. Por otra parte, su país nos debe cien veces esta cantidad. Como es natural, temen que, al depositar el oro en un Banco cualquiera, el gobierno se incaute de él, o que trate de obtenerlo mediante los trámites legales.

—De lo cual se deduce que ese dinero se halla todavía en sus habitaciones...

—¡Precisamente! Así creen que corre menos riesgo.

—¿Y Gorty sale esta noche para Mánchester?

—Eso es—murmuró mi compañero.

—Bien; hasta ahora todo va a medida de mi deseo. Lo importante es que el oro permanezca en su sitio y que Metzger quede solo para custodiarlo. ¿Tiene usted algo más que comunicarme?

—Sí, señor—respondió Younghusband.—El asunto va admirablemente, o al menos creo que lo encontrará usted en orden. Los señores Gorty y Metzger, como usted sabe, ocupan en el Hotel de Milán la serie de habitaciones número 89, que consta de dos alcobas, salita y cuarto de baño. Este está situado entre las dos habitaciones, y la de Metzger, que es la que guarda el oro, comunica con el saloncillo, que es la última habitación de la serie entrando a mano derecha.

—Bueno; ya he tenido el plano de estas habitaciones en mis manos—interrumpí con cierta impaciencia.

Mister Younghusband no se apresuró por eso y siguió hablando tranquilamente, con el aire del abogado que aconseja a su cliente en un asunto difícil y enmarañado.

—La serie de habitaciones número 90, esto es, la contigua a la número 89, consta únicamente de un dormitorio con cuarto de baño, y se halla ocupada por don José de Miguel y señora, unos riquísimos suramericanos que salen también esta noche en su automóvil para Southampton y de allí tomarán el vapor que sale con rumbo a Buenos Aires mañana por la mañana.

—¿Su equipaje está listo?

—Sí. Por cierto que los mozos del hotel han hecho varios comentarios acerca de su peso.

—¿Y la señora de Miguel?...

—Ha cumplido con su cometido, según parece.

Noté cierta vacilación en esta respuesta de mi compañero, y le interrogué rápido:

—¿Tiene usted alguna duda sobre este punto?

—No, ninguna—aseguró Younghusband débilmente. — Además, considero a esa mujer como un simple eslabón en la cadena. Creo, no obstante, que tiene el temperamento necesario para representar su papel; según mis noticias, Metzger ha caído en seguida en sus redes, pero yo hubiera confiado más en la señora que vino a verme el otro día.

—Si se refiere usted a mi esposa— respondí fríamente,— ha de saber que no tengo en ella confianza.

Younghusband dió un salto en su silla, olvidando por el momento sus correctos modales.

—¿Qué quiere usted decir con eso?—preguntó agriamente, inclinándose sobre la mesa escritorio.— Si no tiene en ella fe absoluta, ¿para qué la manda aquí, al único sitio de Londres de que debiera usted alejarla?

—Entendámonos, amigo Younghusband. No es que dude de su fidelidad, pero hablando en el argot de nuestros amigos, digo a usted que se ha ido amansando. ¡Es una verdadera lástima! Además, está en contacto con Greyes y éste sabe mucho.

—¡Cómo se agarra ese hombre a la existencia!—respondió Younghusband, en tono suave.—No soy partidario de acciones extremas y raramente me salgo del camino que me he trazado para asesinar, ni permito a mi gente que lo haga mientras mis fines puedan cumplirse de otro modo; sin embargo, al evocar en mi mente el recuerdo de aquel hombre, se despertó en mí mi antigua sed de sangre.

—¡Tan pronto como terminemos este negocio y estemos nuevamente en fondos me entenderé yo solo con Norman Greyes!

—Me parece muy bien pensado. Admirablemente pensado, pues ese hombre posee un don que es el que le hace tan peligroso: posee imaginación.

Contesté afirmativamente mientras trazaba fantásticos jeroglíficos sobre el papel secante de la carpeta, haciendo y deshaciendo mil proyectos in mente; diferentes métodos que debían producir idéntico resultado: la muerte de mi enemigo.

—Hasta ahora — continuó mi compañero,—todo sendero que pueda conducir a la firma Younghusband, Nicholson y Cía. ha permanecido cerrado a los indiscretos que pudieran pretender cruzarlo; pero un individuo que, como él, tiene la rara habilidad de las deducciones, es verdaderamente temible.

Aquí me levanté para retirarme y, ya en la puerta, respondí a las últimas palabras del abogado con estas otras, que eran una promesa:

—No será culpa mía si pasado este mes hay aún motivos para temer a Norman Greyes.

Aquella noche todo pareció suceder a medida de mi deseo. A las nueve menos cuarto, Metzger, que estaba escribiendo en el saloncillo, oyó un ligero golpe en la puerta de comunicación con las habitaciones señaladas con el número 90. Se levantó rápidamente, fué a cerrar con llave la puerta del pasillo y volvió a abrir, descorriendo el cerrojo suavemente.

Una sonrisa iluminó su rostro vulgar al hallar en el umbral a la señora de Miguel. Esta colocó un dedo sobre sus rojos labios, en ademán de imponer silencio, y murmuró, deslizándose dentro del salón:

—Mi esposo ha salido... hace una hora. ¡Dame un beso! — Metzger se inclinó hacia ella. Yo adelanté silenciosamente, pero creo que aunque las suelas de mis zapatos hubieran estado claveteadas hubiera sido igual. El resto fué sencillísimo: un verdadero juego de niños que yo conocía al dedillo. Metzger cayó al suelo sin exhalar un grito; apreté la cuerda un poco más y todo quedó terminado.

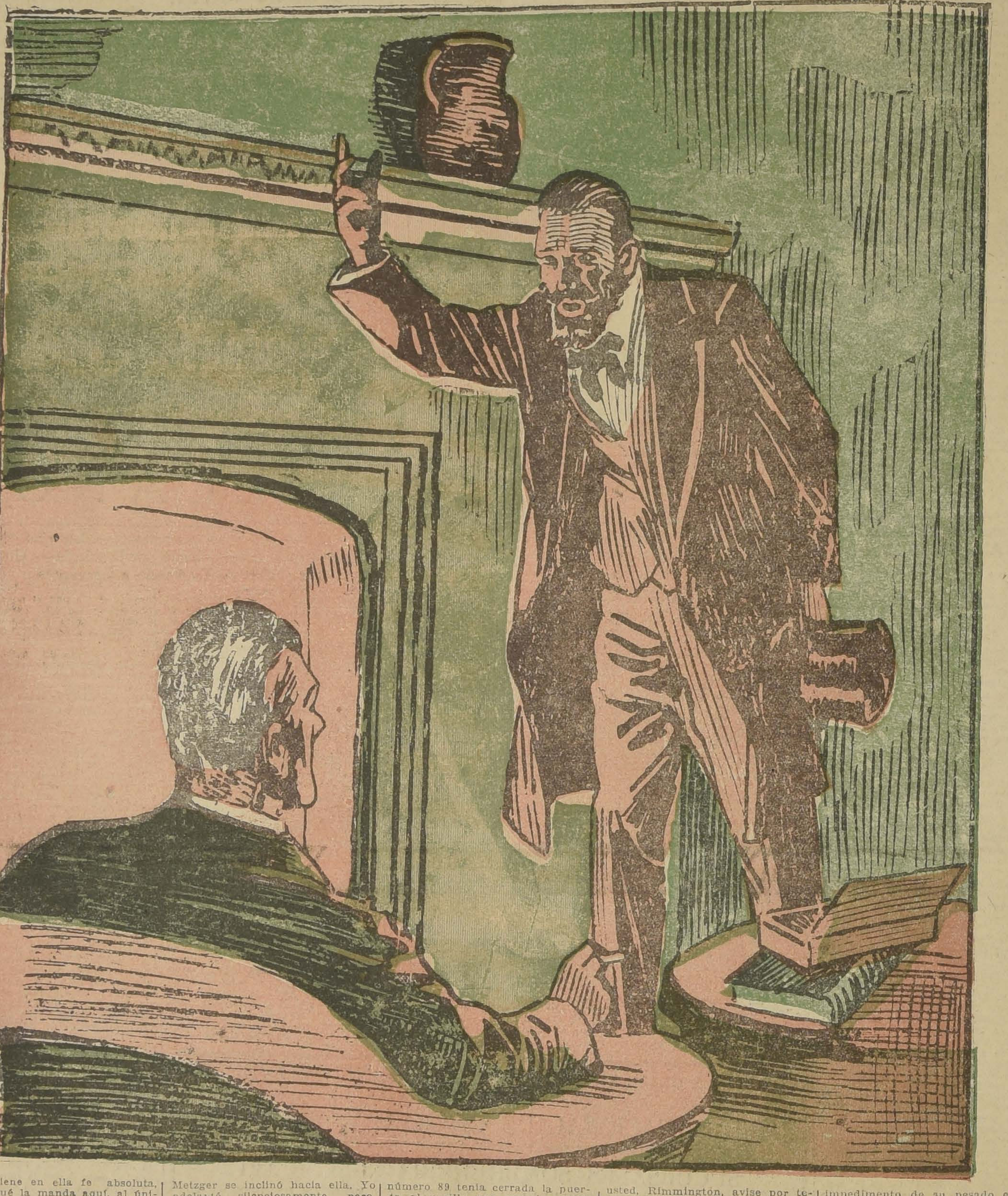

DICE NORMAN GREYES:

Fué la casualidad la que me llevó a cenar aquella noche, acompañado por mi amigo el inspector Rimmington, al Hotel de Milán.

Mi acompañante me había pedido por teléfono una entrevista, y yo había propuesto una cena en el club, para poder hablar con más comodidad. Desgraciadamente, al llegar al lugar señalado por mí nos hallamos con que el local estaba rebosante de gente y las mesas todas ocupadas. Por no esperar a que se desocupara una, preferimos bajar hasta el Hotel de Milán, y una vez en el gran comedor, ocupamos una mesa del rincón y disfrutamos una opípara cena. Terminada nuestra comida, ya Rimmington tosía solemnemente, aclarándose la garganta, para dar principio a sus explicaciones, cuando el gerente del hotel, antiguo conocido mío, detuvo en seco su precipitado paso a través de las mesas y vino derecho a nuestro rincón.

—¿Tiene usted la bondad de acompañarme arriba un momento, sir Greyes? — dijo. — ¿Y usted también, señor Rimmington? Me avisan de que ha sucedido algo anormal.

Nos levantamos sin titubear y salimos detrás del gerente, subiendo al ascensor, que nos dejó en el sexto piso. Ya en el pasillo, vimos un grupo de servidores del hotel que se agolpaban en su extremo. Mientras llegábamos hasta ellos, el gerente creyó deber darnos esta pequeña explicación:

—Tal vez no suceda nada al fin y al cabo. Según se me ha comunicado, la serie de habitaciones que lleva el número 89, y que está tomada por los señores Gorty y Metzger, los emisarios orientales, está cerrada herméticamente. Nuestro encargado del teléfono es el primero que ha dado la voz de alarma al ver que no contestaban a su llamado. Como usted sabe, esos señores, a pesar de mis protestas, guardaban en sus habitaciones siete cajas de oro. Uno de ellos, el señor Gorty, ha partido a Mánchester, dejando solo al señor Metzger. Hemos llamado fuertemente en el 89, pero, en vista de que nadie contestaba, entramos en estas habitaciones por la serie vecina, que acaba de desocuparse. Aunque el número 89 tenía cerrada la puerta al pasillo con cerrojo, estaba vacía. Además, las cajas de oro habían desaparecido.

—¡Muy interesante! ¡De veras! — murmuró Rimmington.

El gerente nos guió por el corredor y nos hizo entrar por una serie de habitaciones desocupadas hasta el número 89. El interior de este departamento parecía estar habitado; periódicos y revistas estaban esparcidos por todas partes, y sobre una mesa del saloncillo se veía una botella de licor, otra de "whiskey" y un sifón. Todo estaba en orden y no se veía ninguna señal de violencia.

Recorrimos los dormitorios y el cuarto de baño, y luego un criado nos mostró el sitio donde habían estado guardadas las famosas cajas.

—¿Tiene usted algún indicio para suponer que Metzger sea el ladrón de las cajas? — pregunté al gerente.

—No es posible, sir Greyes. Si hubiera sido él el ladrón, hubiera llamado a alguien para que le ayudara a bajar el oro y no lo ha hecho así, ni nadie le ha visto salir del hotel.

—¿Hemos de suponer entonces que está aquí todavía?

—Así lo creo.

—¿Ha hecho usted que le busquen?

—Media docena de hombres han registrado desde los sótanos hasta las guardillas del edificio. Ninguno le ha encontrado.

Atravesé otra vez el departamento. Al llegar al aposento contiguo al saloncillo, el cual el criado me había señalado como el de Metzger, noté que el guardarropa estaba cerrado con llave. Observé también que algo, dentro del armario, pesaba sobre la cerradura arqueando la puerta ligeramente.

—¡De prisas! — exclamé — Hay que encontrar una llave que abra este armario!

Afortunadamente, la llave del guardarropa de Gorty encajaba a perfección. Dí una vuelta en la cerradura y el armario se abrió instantáneamente. Apenas si tuve tiempo de recibir en mis brazos el cuerpo de un hombre que cayó pesadamente en ellos.

A pesar de su ennegrecido rostro, de los ojos desmesuradamente abiertos y la lengua colgante, a pesar de la espuma que cubría los ángulos de la boca, no era muy difícil reconocer en el hombre que sostenía en mis brazos al que había rehusado contestar a la llamada del teléfono.

—¡Dios mío! — exclamó Rimmington! — ¡Está muerto!

—Si no está muerto le falta poco — respondí, aflojando el nudo corredizo de la cuerda que llevaba al cuello. — Envíen ustedes inmediatamente por un doctor, y usted, Rimmington, avise por teléfono a la policía, y póngase a trabajar en seguida.

Mi amigo se mostró digno de la confianza que yo le demostraba siempre. No perdió el tiempo en lamentaciones o preguntas ociosas. Señaló la puerta por donde habíamos entrado, y preguntó:

—¿Cuánto tiempo hace que se ha marchado esa gente y qué equipaje llevó consigo?

—Los señores del número 90 partieron hace una hora — contestó el criado, — llevando consigo dos pesados baúles.

—El enigma se aclara — murmuró Rimmington después de hablar apresuradamente por teléfono.

El criado, que era un muchacho bastante inteligente, nos siguió a otro aposento, adonde nos retiramos a la llegada del doctor, y me dijo:

—Quisiera decir a usted, caballero, que los mozos del hotel, al mover los baúles, varias horas antes de partir los señores de Miguel, los hallaron ya sumamente pesados. Y a aquella hora el señor Metzger escribía en el saloncillo; por tanto, el oro estaba todavía en la habitación del señor Gorty.

—¿Está usted seguro?

—Sí, señor; segurísimo.

Rimmington miró en torno suyo. Indudablemente se le ocurrió la misma idea que a mí. Un breve registro confirmó nuestras sospechas. El guardarropa estaba atestado de gruesas piedras.

—Ahora sólo falta saber — observó — si esos señores de Miguel han tenido cómplices o no en este negocio.

El criado respondió:

—Una hora antes de salir del hotel recibieron a un caballero, según pude enterarme.

Rimmington sacó del bolsillo un librito de notas.

—¿Sus señas? — preguntó.

—Apenas ví el rostro del caballero, pero me pareció sumamente vulgar. Tenía el cabello gris y usaba lentes.

—Perfectamente — me dijo Rimmington al bajar la escalera para reunirnos a los agentes de Scotland Yard, que nos esperaban. Mucho se habla de nuestros fracasos, pero si esta vez no atrapamos al señor de Miguel y a sus interesantes baúles, mereceremos todas las censuras que se nos dirijan.

—Lo malo es que no hay trabajo para mí en ese asunto — observé al darle las buenas noches.

—Así parece — me respondió. — Sin embargo, ¡quién sabe!

Y sucedió una cosa inesperada. Aunque José de Miguel y su esposa no nos llevaban más que una hora de ventaja, y a pesar del impedimento de su pesado equipaje, pasaron ocho días sin que se diera parte de su detención ni noticia alguna acerca de las cajas de oro. Metzger seguía en un estado semi-inconsciente y no podía dar cuenta exacta de lo ocurrido. Cortoy, a su vuelta de Manchester, pareció haber perdido el juicio. Pasaba las horas yendo y viniendo de Downing Street, en donde, ante Scotland Yard, acusaba atrevidamente al gobierno de ladrón, aquí discutía con los agentes acerca de los malos sistemas empleados por la policía inglesa, y se hacía en extremo antipático. En el primer momento el caso pareció sencillísimo. Los de Miguel habían salido del Hotel de Milán en el ómnibus después de dar espléndidas propinas a la servidumbre, y llegaron a la estación de Waterloo con tiempo suficiente para tomar el tren que debía conducirles a Southampton. Más en dicho punto no se halló nadie que pudiera dar las señas de la pareja, ni su nombre se hallaba inscrito en ningún hotel, ni nadie que se les pareciera había tomado pasaje en las oficinas de la compañía naviera. Ninguno de los mozos de la estación recordaba haber llevado un pesado equipaje ni haber visto bajar del tren a una pareja cuyas señas correspondieran a las de los desaparecidos viajeros. Sin embargo, el conductor del ómnibus que los condujo a la estación (antiguo empleado y hombre veracísimo) insistía en haberlos dejado esperando en el andén mientras un mozo iba por una carretilla para cargar los baúles.

Durante este tiempo me mantuve constantemente apartado de Rimmington, aunque me inspiraba lástima su situación. El mismo vino a verme al décimo día.

—Amigo Greyes — confesó al aceptar el cigarro que le ofrecía, — el asunto no es tan sencillo de resolver como parecía.

—Soy de la misma opinión. ¿Qué persona es el conductor del ómnibus?

—Un hombre excelente. Es casado, con varios hijos y vive en el hotel desde hace diez y siete años. Además, unas veinte personas le vieron detenerse con su coche delante de la estación.

—Y del misterioso Viatianis, ¿qué se sabe?

—Nada. Hemos prometido una recompensa al que lo descubra. Aquí vienen sus señas personales.

Leí la hoja que me alargaba Rimmington y luego se la devolví en silencio.

—¿Ve usted algo en ellas?

—Nada — Contesté.—Esta descripción se puede aplicar a infinidad de personas.

Mi amigo contemplaba el fuego con aire melancólico.

—Tiene usted razón — admitió.

—¿Sabe usted de quién sospecho yo?

—No tengo la menor idea.

—De su enemigo..., Stanfield, o mejor dicho, Miguel Sayers, que es su verdadero nombre.

—¿Cree usted que ese hombre esté en Inglaterra?

—Lo creo. Ese hombre fué expulsado de los Estados Unidos al mismo tiempo que pedíamos su extradición por asesino. Se han vigilado los puertos y todos los vapores que han entrado en ellos; no obstante, no tengo inconveniente en confesarle que, a pesar de tanta vigilancia, tengo mis razones para creerle en este momento en Londres y en contacto con toda su cuadrilla.

—Si es así, la persona que gane la recompensa resolverá también el misterio de la desaparición de los señores de Miguel.

No obstante la convicción de Rimmington, no moví un solo dedo ni hice la menor indagación para ponerme sobre la pista de mi enemigo. En primer lugar, no se me ocurría por donde empezar mis indagaciones. Además, tenía una vaga idea de que era peligroso tratar de hacer averiguaciones, y una idea no tan vaga de que se espiaban mis pasos. En efecto, no salía ni entraba en mi casa sin ver una persona sospechosa bajo los harapos de un mendigo, un vagabundo o un desocupado, ni comía o cenaba una sola vez fuera de casa sin que sintiera pesar sobre mi persona la mirada de unos ojos escudriñadores. Otro tanto me ocurría en el teatro.

Una noche que regresaba a casa, ya de madrugada, atravesando el Pasaje Landsdowne, sentí furtivas pisadas detrás de mí. Me detuve en seco y luego dí una vuelta en redondo, dispuesto a defenderme contra cualquier agresión. Pero mi perseguidor echó a correr desaforadamente; cuando llegué a la entrada del pasaje ya se había perdido de vista. Me ocurrieron varios casos similares a éste y desde entonces, cosa que no hice ni durante la agitación en Irlanda, resolví llevar conmigo un revólver y aún aprendí a sacarlo de mi bolsillo con toda la presteza de un prestidigitador.

Tres semanas después del robo de las cajas de oro y del ataque a Metzger, recibí una visita inesperada. Estaba tranquilamente sentado junto a la chimenea encendida cuando sentí grandes voces en el vestíbulo. Una era la de mi criado y parecía hacer objeciones. La otra más chillona de timbre extranjero, respondía acaloradamente, hasta que al fin sin hacerse anunciar previamente entró en la habitación en que yo estaba, en estado de violenta agitación. Era un individuo pequeño de estatura y de aspecto poco agradable. Su rostro aparecía marcado de viruelas; llevaba espeso bigote negro, bajo el que resaltaban unos dientes desiguales y su cabello, también negro y espeso, cortado en punta, le daba cierta semejanza con un puerco espín. Se dirigió a mí, expresándose sin ninguna corrección.

—¿Es usted sir Norman Greyes? Yo soy Gorty y he venido a este país de extranguladores con Metzger...., el que está en el hospital. ¿Quiere usted escucharme?

Ordené a Adams que nos dejara solos y luego adelanté un sillón para mi visitante.

—Siéntese—dije. — Tengo sumo gusto en conocer a usted, aunque veo que los ingleses no gozamos de su simpatía.

—¿Qué quiere usted? Vengo de un país excelente, pero escaso de dinero, que tras molestias infinitas y grandes trabajos, ha logrado reunir un puñado de oro con qué comprár materiales y abrirse crédito en esta tierra. Me voy a Manchester a hablar en un mitin, vuelvo, ¿y qué encuentro?... A mi compañero medio muerto y el dinero que mi patria me ha confiado desaparecido. ¡Y esto en el corazón de Londres, en el centro de vuestra civilización! ¿Qué quiere que piense de ustedes, progunto yo, y de este pueblo que se tiene por civilizado?

—Debo recordar a usted que se trata de un crimen nada vulgar y que ustedes se exponían a graves riesgos al tener tan gran cantidad de oro guardada en sus habitaciones. Ahora, la policía...

—¿La policía?—aulló Corty.— ¿La policía? Todos son unos imbéciles. Imbéciles o pillos, no sé qué calificativo aplicarles.... ¿Encuentra usted poco razonable el tener en casa una fortuna, pero ¿no sabe usted que debemos dinero a infinidad de Bancos de Londres? Si hubiera llevado mi dinero a cualquiera de ellos se lo hubieran apropiado. Y ahora mismo: ¿cree usted que ha sido un simple ladrón el que me ha robado? ¡No y mil veces no! Y si lo es y su famosa policía puede echarle la mano encima, llegará una reclamación del gobierno británico y yo y mi patria nos quedaremos sin el oro.

—Me parece que mira usted este asunto desde un punto de vista equivocado, pero también comprendo que en ocasiones como la presente no se puede sentir de otro modo—repliqué a Gorty.—Ahora dígame lo que le trae aquí.

El hombre se tranquilizó completamente y prosiguió:

—Hace diez años servía yo en el cuerpo de policía de mi país. Se descubrió por entonces un complot anarquista, pero tres de los criminales escaparon y se escondieron en Londres. Usted pertenecía entonces al cuerpo de policía de Scotland Yard. Fuí a buscarlo y usted descubrió el sitio donde se hallaban los tres hombres.

—Recuerdo perfectamente el hecho a que usted alude, pero, si mi memoria no me engaña, usaba usted entonces otro nombre.

—Era necesario. En mi país se cambia de apellidos con frecuen

LAS SIETE CAJAS DE ORO

(CONTINUACION)

cia. Usted, en cambio, lleva el mismo. Hablé de usted con el inspector Rimmington, este señor me indicó las señas de su casa... y aquí estoy.

—¿Y en qué puedo servirle?

—¡Ayúdeme a recuperar mi oro!—suplicó. ¡Busque usted al hombre que atacó a Metzger!

—Si pudiera hacerlo, a estas horas ya estaría todo arreglado, señor mío. Siempre ayudo con todo gusto a la policía a cumplir con su deber.

Gorty arrastró su sillón hasta juntarlo con el mío y miró con ansiosos ojos la pitillera. La puse a su alcance y luego le alargué un fósforo. Empezó a fumar furiosamente.

—Escuche—dijo en tono confidencial: sé una cosa que no diré a la policía; no tengo fe en ella. Pero con usted es diferente: usted hallará mi dinero.

—¿De qué se trata?

—Del hombre vestido de gris, del que, según parece, fué a ver en la tarde aquella a los suramericanos del número 90. Los suramericanos!.... ¡Valiente pareja.... Nunca me fié de ellos: sobre todo desde que vi a la mujer dirigir miraditas lánguidas a Metzger. ¿Qué necesidad tenía de Metzger?.... Mujeres como ella encuentran amantes a docenas. Bueno: el caso es que sé donde hallar a aquel individuo.

—Pero, ¡qué diantre! ¿Por qué no ha declarado usted esto en Scotland Yard? Precisamente no se trata de otra cosa sino de hallar a ese sujeto.

Corty sufrió un ataque de rabia. Luego empezó a mascullar entre dientes una intraducible retahila. Parecía loco.

—¿Pero no le he explicado ya —gritó, por fin—que no confío en la policía? Es usted, sólo usted, quien ha de buscarle y enterarse de quién es. Piense bien cómo obrará después, porque el asalto a Metzger fué malo y es el oro lo que yo quiero.

—Bien: ¿dónde he de ir para encontrar a ese hombre?

—Al salón de lectura del Museo Británico, de once a una de la mañana. Yo voy a estudiar allí muy a menudo, y le he visto leyendo en la mesa vecina. Ahora estudia unos volúmenes muy raros de ocultismo.

—¿De once a una?

—Sí. ¿Irá usted?

—Mañana al mediodía.

Gorty se puso de pie.

—Escuche usted, Greyes—dijo—¿quiere usted jurarme que si recupera el oro éste vendrá a parar a mis manos?

—Se lo juro a usted.

—¡Entonces puedo decirle que por medio de ese hombre lo hallará usted!

Gorty tenía razón. Desde el instante en que le vi entrar en la sala de lectura, mientras me ocultaba cuidadosamente para impedir que él me viera, conocí a Miguel Sayers. Venía cargado con tres o cuatro libros, un catálogo de las obras existentes en la biblioteca y un libro de notas. Tenía todo el aspecto de un verdadero bibliófilo y, después de observarle algún tiempo, llegué a la conclusión de que tomaba en serio su papel. En cosas tan pequeñas, Miguel lograba realizar otras más grandes. Era un apasionado del detalle en todo.

Desde luego había sido una tontería no poner a Rimmington al corriente de lo que pasaba. Entre los dos hubiéramos podido arrestar a mi antiguo adversario por uno de los numerosos cargos que pesaban contra él. Me pareció, sin embargo, que tal vez esta detención podía poner fin a nuestras esperanzas de recuperar el oro y comprendía también lo que debía a Gorty por su confianza, que había puesto a Miguel en mis manos. Me limité, pues, a vigilarle sin cesar y esperé. Durante tres días y tres noches conocí hasta la más leve acción de Miguel: supe que almorzaba en un pequeño restaurant inmediato al museo y que cenaba todas las noches en el Mónico, jugando después al dominó durante una hora si encontraba quien le acompañara.

A la cuarta noche miss Watson, la joven que yo empleaba para seguir sus pasos, vino a verme inesperadamente.

—Nuestro hombre—me anunció apenas cambiamos los saludos de rigor—ha entrado en el Mónico para pedir solamente un vermouth; acto seguido se ha dirigido al Romano y ha encargado una mesa para dos personas.

—¿En qué parte del restaurant?—pregunté rápidamente.

—En el salón de la planta baja, a mano derecha, según se entra.

Llamé por teléfono al restaurant y pedí al encargado me reservara una mesa.

Al cabo de quince minutos ya estaba en mi puesto, bien disimulado tras una cortina y con miss Rosa Watson a mi lado. Esta, que apenas había tenido tiempo de cambiarse de traje, representaba su papel a las mil maravillas. Para cualquier curioso habríamos pasado por una pareja vulgar. Pero, a pesar de esta inofensiva apariencia, yo no perdía de vista la mesa donde se hallaba Miguel ni se me escapaba el menor movimiento de éste. Pronto fuí recompensado por mi trabajo. Una mujer elegantemente vestida de obscuro entró en el restaurant y ocupó la silla vacía que Sayers tenía a su lado. Esa mujer era Janet, su cómplice y esposa.

—¿Es eso lo que usted esperaba?—me preguntó mi compañera, rápidamente.

—Hasta cierto punto, sí.

Y luego añadí:

—Recuerde, cuando se marchen, que a quien debe usted seguir es a la mujer.

Volví a vigilar la mesa desde detrás de mi cortina. En toda la sala no había mujer de aspecto tan distinguido como Janet ni más bella tampoco. Ahora hablaba con su compañero en voz baja y parecía sentir cierta ansiedad. No sonreía nunca; no había en su ánimo la menor alegría. Comía con moderación, apenas bebía y hablaba bastante. Su aspecto daba la impresión de un gran cansancio moral.

Al final de la cena sucedió lo que yo esperaba. Janet abrió su bolso y sacó de éste un paquete del tamaño de un cartucho, pero bastante pesado a juzgar por el modo de entregarlo a su compañero.

—¿Está usted satisfecho?— volvió a preguntar miss Watson.

—Satisfechísimo — respondí.— Ahora voy a pagar la cuenta y me voy; no quiero arriesgarme por más tiempo a ser conocido. Usted quédese, y no olvide que es a la mujer a quien ha de seguir. Si es preciso, busque usted quien la ayude y no repare en gastos, pero no deje su vigilancia ni un momento.

—No será difícil— contestó mi compañera, asintiendo con una sonrisa a mis palabras.

Al salir del Romano decidí ir en busca de Rimmington para que me ayudara en esta parte de mi empresa, y mi amigo convino en que era necesario dejar a Miguel en libertad, por de pronto, sin descuidar por eso en lo más mínimo la vigilancia ejercida en Adam Street.

Todo iba a las mil maravillas y Rimmington y yo encontrábamos especial placer en ir formando juntos las piezas de aquel rompecabezas.

Mi amigo trajo también algunos valiosos informes, después de la noche de mi cena en el Romano, y me los comunicó de este modo:

—Uno de los mozos de cuerda de la estación Waterloo ha declarado que recuerda perfectamente un carro de mudanzas cargado de muebles que estaba en último término en el andén a bastante distancia de donde se suelen cargar y descargar los equipajes.

—¿Pudo leer el nombre del carro?

—¡No tenemos esa suerte! Pero aun hay más: uno de los empleados de la susodicha estación declaró también que aquella noche vió muchos rostros desconocidos en los mozos que andaban a su alrededor, rostros que no ha vuelto a ver desde entonces. El conductor del ómnibus del Milán insiste en que la señora de Miguel rechazó los servicios del primer mozo que se presentó, escogiendo en cambio otros dos. ¿Recuerda usted este detalle?

Contesté afirmativamente y añadí:

—Lo cual quiere decir, hablando en plata, que los seudoamericanos llegaron a Waterloo con tres pesadas cajas, que encontraron allí varios cómplices vestidos con el uniforme de mozos de cuerda y que éstos introdujeron las cajas en la estación, sacándolas oportunamente para meterlas dentro del carro de mudanzas. Total, que el oro está todavía en Londres. Ahora bien: ¿qué sabemos acerca de Janet? Sabemos que se hospeda en una modesta pensión de Cromwell Road, frecuentada por artistas: que pasa dos horas al día en el Museo de South Kensington estudiando escultura y que hoy hace precisamente cuatro días que llevó a Miguel una pequeña muestra de su trabajo, una muestra (si no estoy equivocado) de bastante peso, a juzgar por el bulto del bolso donde la llevaba...

Aquí sonó el timbre del teléfono. Era Watson quien llamaba. Diez minutos más tarde corríamos en mi automóvil camino de Ewickenham. Al pasar por Kensington recogimos a miss Rosa.

—La mujer a quien seguimos—nos anunció— nos lleva solamente unos minutos de delantera. Va en un automóvil particular y la acompaña un desconocido que está sentado al lado del chofer.

—Todo va bien —admitió Rimmington.— Precisamente nuestro amigo ha encargado para esta noche otra cena en el Romano.

Durante el camino tuve un momento de inquietud. Un gran automóvil de viaje, color gris humo, pasó delante de nosotros a gran velocidad y bajó como una flecha por la carretera de Brentford, que se delineaba ante nosotros a bastante distancia. En aquel momento Rimmington habló unas palabras al chofer y nuestro automóvil subió en dirección a la estación de policía del distrito.

Yo, en tanto, pensaba que ya era hora de detener a Miguel. Interrumpió mis pensamientos la llegada del coche a la estación de policía y esperé dentro de él mientras mi amigo entraba para ponerse al habla con la jefatura. Cuando volvió a bajar le acompañaban dos individuos vestidos sobriamente.

—Como sé que vamos a encontrarnos con una docena de bandidos, por lo menos, me ha parecido conveniente que nos acompañen estos señores — explicó mi amigo.

Volvimos a salir a la gran carretera de Ewickenham y paramos por segunda vez ante las puertas de una gran casa de estilo antiguo y aparentemente desalquilada. Sin vacilar un solo instante trepamos la alta verja Rimmington, los dos policías y yo, dejando afuera a miss Watson. Esta nos dijo:

—Esta casa, llamada "El Santuario", ha estado ocupada por Goodson, el escultor en bronce...

El jardín daba muestras de estar tan abandonado como la casa, y por todas partes crecían hierbas y cizaña; no obstante, se veían huellas recientes del paso de un coche por las enarenadas avenidas y, al dar la vuelta a la fachada, divisamos una larga columna de humo que salía de una dependencia accesoria. Rimmington dió la señal de apresurar el paso y todos echamos a correr en dirección al cuerpo de edificio, que según vimos después no era otro que el estudio. La puerta de la dependencia estaba abierta y nos detuvimos a mirar dentro. Lo primero con que tropezó nuestra vista fué con un carro de mudanzas completamente vacío, a excepción de unos vestidos de pana amarilla usados y en desorden: los uniformes de los mozos de estación, seguramente. La entrada al estudio se efectuaba por una majestuosa y maciza puerta de roble, ahora cerrada con cerrojo y barra. Dimos media vuelta y rodeamos el edificio, cruzando antes un prado en el que la hierba nos llegaba a las rodillas; pero todo en vano. Para entrar en la casa no había otra puerta y tuvimos que hacerlo rompiendo el cristal de una ventana que se abría en una habitación grande con el techo en forma de cúpula. Mas, según vimos antes de entrar en ella, estaba completamente vacía. Aun ardía un horno pequeño en la habitación y se veían esparcidas por el suelo infinidad de vasijas de forma extraña. Cubiertas por un trozo de estera que Rimmington se apresuró a quitar, se veían alineadas contra la pared las famosas cajas robadas. Pero la casa estaba vacía; aun se notaba en ella olor a tabaco y una ligera nube azulada oscilaba junto al techo, pero ni el más leve ruido turbaba su silencio.

—¡Se nos han escapado!— exclamó mi amigo.

Yo pensé en Gorty y contesté a Rimmington, mientras hundía mi mano en las cajas:

—Sí... pero el oro es nuestro.

Después de avisar a la estación de policía para que se nos ayudara a transportar el oro, visitamos al administrador de la casa.

—Alquilé la casa a una escultora— nos explicó.— Esta señora tomó la finca por un mes solamente como prueba, para ver si podía hacer trabajos escultóricos.

—¿Y pagó a usted el mes?

—¡Oh, sí! No obstante, vería con gusto que se derribaran esas casas; cuestan más trabajos, molestias y disgustos de lo que valen.

—¿Qué informes tiene usted de esa señora?

—No pedí ninguno— contestó francamente el administrador. —¡Estaba tan contento de que alquilara la casa! Además, me pagó por adelantado.

—Pues yo le aconsejaría a usted, como persona de cierta experiencia en estos asuntos, soy inspector de policía, que tuviera usted más cuidado al alquilar esas casas. Tal vez le interese saber que en el presente caso la finca arrendada por usted, así como el estudio, ha servido para fundir oro ruso.

—¡Santa madre de Dios! —gritó el administrador.— ¿Se refiere usted, acaso, al oro de Gorty?

—Precisamente. De este modo se desembarazaban de él poco a poco, pero, a juzgar por los preparativos, ahora se preparaban a fundirlo en mayor escala.

Volvimos a Londres y yo seguí a mi amigo hasta su casa, poseído de una gran agitación. Más, a medida que aquél iba oyendo el informe del hombre que se levantó al vernos entrar en el salón, su rostro palidecía. Luego se volvió hacia mí:

—El piso de Adam Street está vacío— dijo— y hoy no ha ido Miguel al Museo Británico. Debí preverlo— añadió en tono amargo— conociéndole como le conozco.

—¿Y la mujer?— interrogué, algo nervioso.

—¡La mujer! ¿Y para qué queremos a la mujer? ¡En todo caso, servirá algún día de reclamo para arrastrar al infierno a su digna pareja!... ¡Qué golpe para nosotros, Greyes! ¡Ni de Miguel, ni su esposa, ni Sayers!

—Pero tenemos el oro— le recordé una vez más.

—¡Que se vaya al diablo!—respondió iracundo.

Pero Gorty pensaba de otro modo. Y lo mismo Metzger cuando salió del hospital.

E. PH. O.

PROPIEDADES
MIGUEL FUENZALIDA B.
SECCION: COMPRA Y VENTA

BARRIO ESTACION.— Regia casa-habitación, 9 piezas, baño con instalación completa, hall, piezas de servicio, dos patios, 17 x 60 metros. Deuda hipotecaria. PRECIO: $ 60.000. Grandes facilidades.

PERMUTO LAS SIGUENTES PROPIEDADES

CHALET EN MACUL, dos pisos, muy bien tenido, hall, comedor, salón, escritorio decorado estilo antiguo, dormitorios, baño instalado, piezas de empleadas, de servicios, chalet al fondo para cuidador, 9.000 metros de terreno, frente dos calles, árboles frutales, forestales, etc., etc. Permuto por propiedad con bastante deuda o en construcción. PRECIO: $ 180.000.

GRUPO DE CASITAS HABITACION Y RENTA

PERMUTO por propiedad de esquina en barrio comercial, dando saldo dinero. Valor: $ 185.000. Las propiedades no tienen deuda.

SITIO EN VICUÑA MACKENNA, consta de 480 metros cuadrados, edificio en mal estado. PRECIO: $ 50 mil.

EN CALLE MOLINA, casa de dos pisos, inconclusa permuto por sitio con galpón, cualquier barrio. PRECIO: $ 70.000.

FUNDO EN CURICO.— Tengo orden de permutar dos buenos fundos en esa zona, valor: $ 700,000 y $ 450.000, por propiedades en esta.

PROPIEDAD DE RENTA EN AVENIDA BLANCO, consta de dos casa habitación y un almacén, por quinta o casa habitación central. Valor: $ 120,000.

PROPIEDAD DE RENTA, VALOR $ 150.000.— Compro dando como parte de precio casa-habitación arrendada con contrato en $ 500. Valor: $ 49.000, saldo dinero, reconociendo deuda hipotecaria.

COCHRANE.— Próxima Delicias, casa-habitación, siete piezas, servicios, dos patios, vendo: $ 80.000.

AJOS
OFRECE PARA REVENDEDORES
por pequeñas y grandes partidas, a precios convenientes
EXPOSICION 250
F—28

BORAXOL M. R.
ERA — ES — SERA SIEMPRE
EL MEJOR JABON DE TOCADOR

Manifestación a don Santiago Labarca

Mañana a las 8.30 P. M., impostergablemente, tendrá lugar en el Club Radical la comida que un grupo de correligionarios ofrece al señor Santiago Labarca, Diputado por La Victoria, San Antonio y Melipilla.

Las adhesiones se reciben en el Club Radical hasta las 12 M. del Lunes.

PARTIDO DEMOCRATA

CENTRO ACCION DEMOCRATA DE SANTIAGO. — Celebró sesión ordinaria el Viernes último bajo la presidencia del señor Juan M. Contreras.

Se aprobó la admisión como miembros del Centro de los señores Víctor Arredondo, Francisco Figueroa, Nicolás Reyes y Nicomedes Cisternas.

En la hora de incidentes, después de ser debatidos, se aprobaron dos votos, uno en el que el Centro Acción señala a las clases sociales del país el espíritu democrático y liberal que predomina en el texto del documento testamentario de don Federico Santa María y otro que llama la atención de la opinión ciudadana hacia la forma cómo se ha desarrollado el curso de las actuaciones relacionadas con crímenes de Chicureo, y pide su enérgico esclarecimiento.

Se acordó citar para hoy, en Rosas 1049, a los miembros del Centro Acción en general y para el Miércoles próximo a las diferentes comisiones de Materias Internas, Propaganda y Labor Cultural.

AGRUPACION DEMOCRATA. — Presidida por el señor Luis A. Muñoz y con asistencia del secretario, señor Humberto Meza A., del vicepresidente señor Ramón García, de los directores señores Lazo, Aranis, Ibarra, Navarro y Alfaro, y de numerosos correligionarios, celebró sesión el Viernes último la asamblea de la Agrupación Demócrata Departamental.

Se aprobó el siguiente voto presentado por el señor Juvenal Lavanderos:

1.o Recomendar a los parlamentarios demócratas que se opongan tenazmente a toda disminución de sueldos inferiores a mil pesos mensuales, a fin de que la rebaja no afecte a las familias más necesitadas;

2.o Que se ajite el Etatuto Administrativo a fin de regularizar la situación de injusticia en que se encuentran algunos empleados públicos;

3.o Que en la escala de sueldos se fije una renta mínima de cuatro mil doscientos pesos; y

4.o Que se dé estricto cumplimiento a la ley de empleados públicos, en especial en lo que se refiere a la jornada de ocho horas, descanso dominical y feriados, como un medio de salvaguardiar la salud de los ciudadanos.

La asamblea prestó también su aprobación a una moción propuesta por el señor Antonio Ibarra Rojas y completada por el señor Vielma y que dice relación con la reciente actuación de los Carabineros en las investigaciones por el asalto de Chicureo.

AGRUPACION DEMOCRATA COMUNA YUNGAY. — Con todo entusiasmo trabaja la comisión de fiestas de esta Agrupación preparando el programa que se desarrollará en la velada a beneficio de los fondos sociales el Sábado 6 de Marzo, en cuyo programa tomarán parte las simpáticas y populares señoritas Englantine e Ilda Sour y Marujita Cifuentes y los aficionados señores Pérez, Quiero, Faundes y otros.

ASAMBLEA DEMOCRATA DE RENCA.— Cita a sesión extraordinaria para hoy a las 5 P. M.

PARTIDO DEMOCRATA 2.a COMUNA, SAN PABLO 1636.— Hoy a las 11 A. M. se deberá reunir el directorio en sesión ordinaria.

AGRUPACION DEMOCRATA QUINTA NORMAL.— En la última sesión de directorio eclebrada últimamente, quedó acordado celebrar sesión ordinaria el Domingo 7 de Marzo.

FABRICACION
DE PUERTAS, VENTANAS, GALERIAS DE TODAS CLASES
HACE Y TIENE LISTAS PARA ENTREGA INMEDIATA. BARRACA Y FABRICA DE MADERAS
"LA REPUBLICA"
DOMEYKO 2354. TELEFONO N.o 182 (PARQUE)

CASA ORTENZI
BANDERA 761
Provisiones baratas.

EL PRESIDENTE DEL SENADO CITA A LOS SENADORES DIRIGENTES DE PARTIDOS

LA REUNION SE EFECTUARA EN LA SALA DE LA PRESIDENCIA DE ESTA CAMARA Y TENDRA POR OBJETO LLEGAR A UN ACUERDO SOBRE ELECCION DE MESAS DIRECTIVAS DEL CONGRESO

Durante el día de ayer no se desarrolló ninguna novedad de importancia en el campo político, manteniéndose la situación de relativa incertidumbre que dimos a conocer por medio de nuestra información de ayer.

Los comentarios en los círculos políticos han continuado girando al rededor de la elección de las mesas directivas del Congreso.

Ayer tarde hemos tenido oportunidad de conversar con un parlamentario radical que en la última reunión celebrada por los diputados de este partido manifestó su idea relativa a la conveniencia de que permaneciera en la Presidencia de la Cámara de Diputados un conservador.

—Estoy convencido que la situación se mantendrá, nos decía, por diversas razones de carácter interno del partido.

EL PRESIDENTE DEL SENADO CITA A LOS SENADORES DIRIGENTES DE PARTIDO

En la tarde de ayer circuló la noticia de que el Presidente del Senado, señor Enrique Oyarzún, había citado a los dirigentes de partidos que fueran Senadores a una reunión que tendrá lugar en la Sala del Presidente de la Alta Cámara a las 10 A. M. del Lunes próximo.

Según nuestras informaciones, en esta sesión se trataría de la elección de Presidente del Congreso, hasta lograr un acuerdo en este sentido.

Como se sabe, por el tenor de la citación, deberán concurrir el Lunes a las 10 al Senado, los señores Enrique Oyarzún, Arturo Lyon Peña, Pedro Opazo Letelier, Abraham Gatica, Luis Enrique Concha, Manuel Hidalgo, además de los señores Absalón Valencia y José Maza, en su calidad de vice-Presidentes de partido.

REUNION DE COMITEES PARLAMENTARIOS

Los Comitées Parlamentarios de ambas Cámaras están también citados para el Lunes a la misma hora en el Senado, a fin de estudiar este mismo punto.

CITACION A LOS DIPUTADOS RADICALES

"El Comité Parlamentario Radica cita a los Diputados del partido a una reunión que se verificará el Lunes 1.o de Marzo próximo, a las P. M., en una de las salas de la Cámara de Diputados con el objeto de elegir nuevo Comité, de designar a los diputados del partido que han de formar parte de las Comisiones Permanentes, de tratar de la elección de Presidente de la Cámara y de estudiar los asuntos incluídos en el mensaje de convocatoria. — Santiago, 27 de Febrero de 1926".

REUNION DE DIPUTADOS DEMOCRATAS

En la reunión celebrada anteayer por los Parlamentarios del Partido Demócrata, se acordó celebrar una nueva reunión el Lunes a las 2 de la tarde para decidir la actitud que asumirán ante la elección de presidente de la Cámara joven. Como lo hemos informado, hay entre estos parlamentarios dos corrientes: una que opina sobre la conveniencia de obtener la vice-Presidencia de la Cámara y la otra que trabaja para que el partido no quede representado en la mesa directiva de esta rama del Poder Legislativo.

REUNION DE PARLAMENTARIOS BALMACEDISTAS

Los parlamentarios balmacedistas están citados por el Comité del Partido en la Cámara a una sesión que tendrá lugar en el Club Presidente Balmaceda, a las 11 A. M., del Lunes próximo.

EL PROYECTO DE LEY DE PRESUPUESTOS NO PUEDE SER ENVIADO PARA EL LUNES AL CONGRESO

Entre los negocios que el Gobierno pide al Congreso despache durante el período de sesiones extraordinarias que se inician mañana figura la Ley de Presupuestos de la Nación, cálculo de entradas y salidas del Erario Nacional.

Según informaciones que hemos recogido en los círculos de Gobierno, el proyecto de Ley de Presupuestos no podrá ser enviado el Lunes al Congreso debido a que aún no se ha terminado su estudio.

En consecuencia, el Congreso deberá empezar por despachar el Estatuto Administrativo, que es, después de la Ley de Presupuestos, el otro asunto de más importancia.

PARTIDO CONSERVADOR

CLUB OBRERO DEMOCRATA CRISTIANO.— Santo Domingo 1226. —Hoy Domingo a las 5 P. M. continuará la sesión para tratar la ley de Seguro Obligatorio número 4054.

PARTIDO RADICAL

ASAMBLEA RADICAL DE SANTIAGO

El Miércoles 3 del presente esta Corporación celebrará sesión ordinaria y en ella el asambleísta señor don Eduardo Guevara dictará una conferencia sobre la nueva Constitución Política.

Tratará los siguientes puntos:

Concepto moderno de Soberanía

a) Sufragio femenino.
b) Iniciativa popular.
c) Referendum.
d) Recall.

Regímenes Unitario y Federal

a) Asambleas provinciales.
b) Régimen adoptado en Chile: Régimen presidencial, Régimen Parlamentario.

Garantías y deberes del ciudadano.
Democracia económica.
Personalidad jurídica.
Reforma constitucional.

RADICALES DISIDENTES

LA RECEPCION AL DIPUTADO SEÑOR ROGELIO UGARTE.—Esta noche a las 9 1|2, se dará principio a la recepción y baile que el directorio del Círculo Social Magallanes Moure ofrece a su distinguido presidente honorario, don Rogelio Ugarte B., con motivo del triunfo a diputado por Santiago. A esta recepción se invita especialmente a todos los miembros del Partido. Salón social: Matucana 569.

DISTINCION, ELEGANCIA Y ECONOMIA
ENCONTRARA USANDO LOS SOMBREROS
ROSENBLITT

JUGO DE UVA
MARAMBIO
Pedidos: Teléfono N.o 2321

ESTAMPILLAS PARA COLECCION
COMPRA Y VENTA
Solicite catálogo gratis
Marcos Rachitoff
Filatelista
1040 — Agustinas — 1040
SANTIAGO
F—28

Esplendido Negocio!!
Capitalista con 50,000 pesos necesito urgentemente para negocios de préstamos muy bien garantidos con prenda efectiva.
Renta mensual fija, $ 1,500 fuera de utilidades.
Envíe nombre y dirección a
TASADOR
CASILLA 1680 — SANTIAGO
28-F

Togal
Contra dolores de cabeza, nerviosos, pida el sobrecito Togal; contiene dos tabletas. Una tomada diariamente evita cualquiera enfermedad.
Fórmula: Ac. Acético salicílico. [illegible] de quinina

50 Casas Compramos
(AL CONTADO)
Tenemos orden exclusiva de COMPRAR AL CONTADO más de 50 casas para empleados de una de la más fuerte institución del país.
Si usted desea vender RAPIDAMENTE su casa le AGRADECERIAMOS se impusiera personalmente de esta orden que nos han dado. Asegurámosle un negocio RAPIDO y solamente exigimos orden por 10 días.
NECESITAMOS URGENTE
1 Propiedad de renta en calle Agustinas, Huérfanos o Moneda, de Morandé a Estado, de valor hasta $ 1.000,000.
1 Casa para un doctor en calle Agustinas de San Martín a Santa Lucía, de un valor hasta, $ 300,000.
1 Propiedad de renta en San Diego hasta de un valor $ 400,000.
5 Propiedades de renta en calles comerciales, de valor de $ 100,000 a $ 250,000.
6 Propiedades de habitación y renta de un valor de $ 150,000 a $ 300,000.
Necesitamos más de 50 casas de valor de $ 40,000 a $ 150,000 para habitación para vendérselos a empleados de: "Los IMPUESTOS INTERNOS, "CAJA HIPOTECARIA", CAJA DE AHORROS, NATIONAL CITY BANK, etc.
Esta Oficina actualmente les ha vendido a varios empleados de estas Instituciones quedando muchos aún sin comprar.
No trepide, si quiere VENDER su casa al contado, venga a
1125 — AGUSTINAS — 1125
LUIS SILVA CORTES Y Cía.

COMO SIEMPRE LA ULTIMA PALABRA EN MODA
Y PRECIOS BAJOS LOS MANTIENE LA
FABRICA NACIONAL DE GORRAS Y SOMBREROS
DELICIAS N.º 2636, FRENTE A LIBERTAD, O EN SUS
SUCURSALES SOMBRERERIA ROSENBLITT
NAHUM ROSENBLITT.

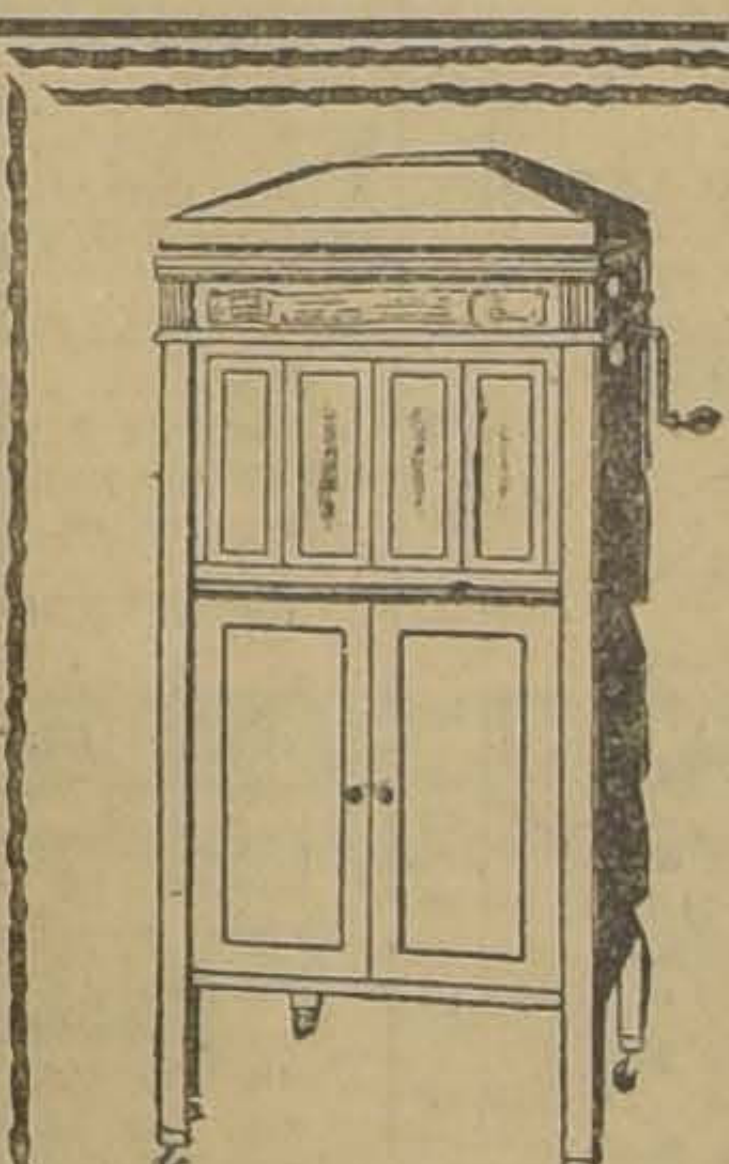

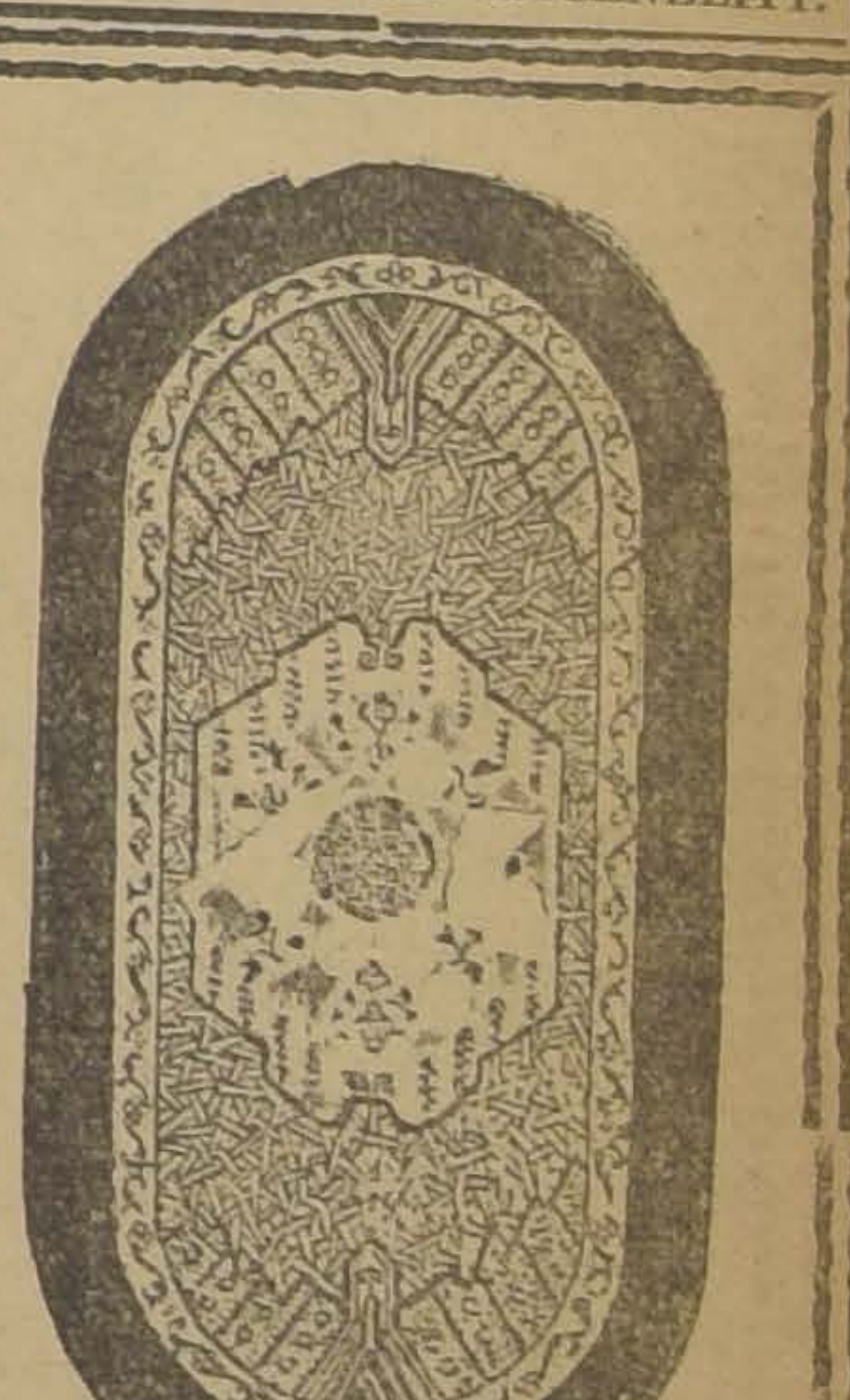

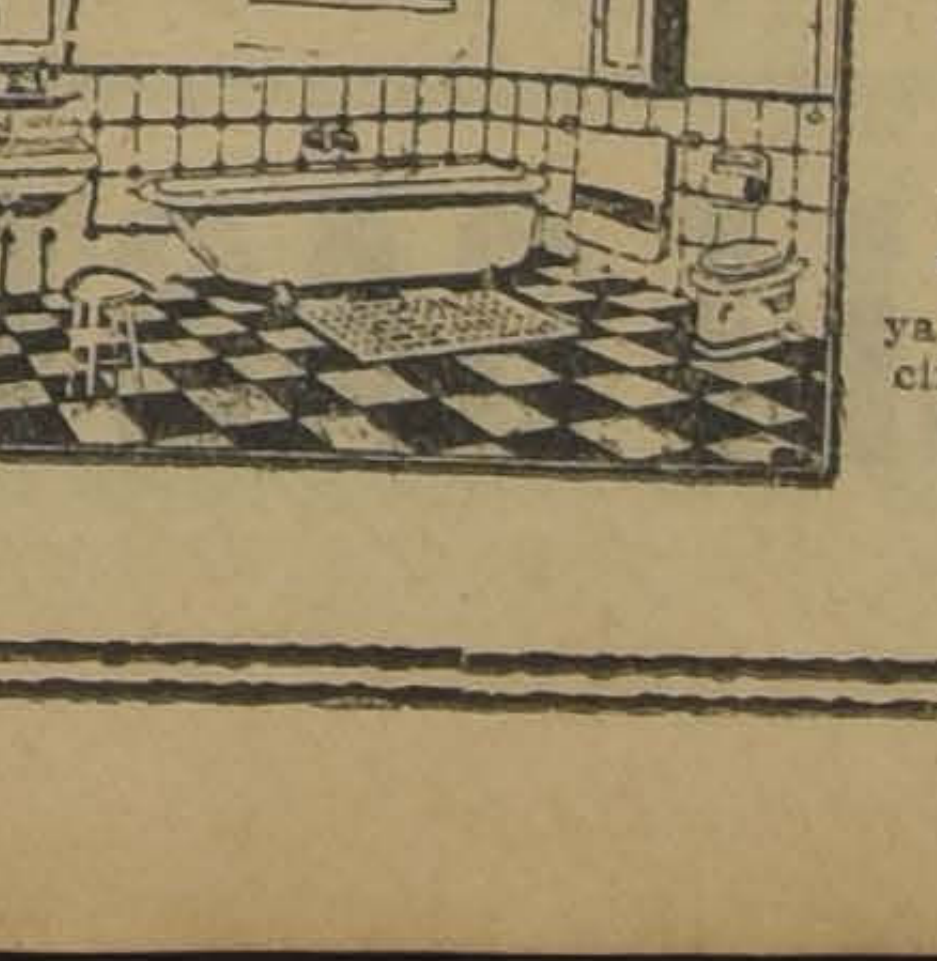

Casa Jankelevich
La "Casa Jankelevich" al comenzar sus negocios en esta plaza, quiere hacerlo en una forma que ofrezca las mejores ventajas para sus clientes, asegurarse al mismo tiempo la buena voluntad de éstos y un éxito seguro para su empresa.
Por esto, la "Casa Jankelevich", ha implantado el sistema de sus ventas con Facilidades de Pago, en algunos artículos que no siempre se consiguen en tales condiciones, y si se consiguen en esta forma, salen por lo general, con un recargo sumamente subido, que no todos quiere o pueden pagar, mientras que nosotros, o sea la "Casa Jankelevich", ofrece al público, con Facilidades de Pago, algunos artículos, casi indispensable hoy día, en cada hogar decente e higiénico y a precios como los de al contado, más un recargo módico y razonable, para sufrazar el interés del capital invertido, y los gastos indispensables de tal sistema de ventas.
Con este objeto, la "Casa Jankelevich" acaba de recibir un gran stock de artículos para cuartos de baño de diferentes clases y precios, ya sea instalaciones completas de lo más moderno o partes de éstas, como ser: baños, calentadores, califonts, lavatorios, bidets, lluvias, botiquines, W. C., etc., etc.
También hemos recibido un gran surtido de alfombras, pisos y caminos inglesas, francesas y de otras procedencias, tanto en precios baratos como en finas, como también en general todo lo concerniente al ramo de tapicería y de decoraciones de casas.
Igualmente, tenemos en venta los famosos Gramófonos y Victrolas de las afamadas marcas "Sonora", "Decca", "Columbia", etc., y esperamos recibir un gran surtido de discos de las mejores marcas.
También vendemos Lámparas Eléctricas de Fantasía para Hall, Salón, Dormitorio, Comedor, etc. etc.
Como ya lo dijimos arriba, todos estos artículos los vendemos con facilidades de pago y con una parte al contado con precios muy convenientes.
SR. DUEÑO O DUEÑA DE CASA
¿Le faltan a Ud. en su casa algunos de los artículos arriba mencionados?
¿Necesita usted algo de estas cosas?
Diríjase inmediatamente a la
Casa JANKELEVICH
ya sea personalmente a sus oficinas:
Calle BANDERA N.º 620
tercer piso, oficina 8 y 10 o sea por Correo a la Casilla N.o 2288, o por Teléfono núm. 4094, Central, con la seguridad de que Ud. será atendido en la mejor forma y a la brevedad posible, Ud. conseguirá lo que necesite con poco desembolso al contado y con facilidades de pago, a precios muy ventajosos.
Horas de oficina para visitas personales de 4 a 7 P. M.
En espera de su apreciada orden, le saluda Atte. S. S. S.
CASA JANKELEVICH.

La Grandiosa Baratura de Marzo

empieza el Lunes 1.º, Martes 2, Miércoles 3 y toda la semana restante

ESTA IMPRESIONANTE LIQUIDACION DE ARTICULOS DE PRIMISIMA CALIDAD VENDIDOS A PRECIOS INDISCUTIBLEMENTE SIN PRECEDENTES EN LAS BARATURAS, CONVIDAN A APROVECHAR ESTA BELLA OPORTUNIDAD QUE OFRECE NUESTRA CASA PARA COMPRAR EN TAN ESPLENDIDAS CONDICIONES.—COMO PRUEBA DAMOS UNA PEQUEÑA LISTA DE ALGUNOS DE LOS MILES DE ARTICULOS CON SUS RESPECTIVOS PRECIOS DE VENTA QUE REGIRAN DESDE MAÑANA LUNES 1.o DEL PRESENTE

SERVILLETAS de algodón buena clase, c|u. .. .. $	2.—
SERVILLETAS de hilo con flecos para te, de 35x35, c|u. .. $	1.80
SERVILLETAS de hilo con flecos para te, de 35x35, finísima, c|u. .. .. $	2.60
SERVILLETAS de granité de hilo Italiano, con calado de 35 por 35, c|u. .. ..$	3.40
SERVILLETAS de granité de hilo Italiano, tamaño grande, 65 por 65, c|u. .. .. $	8.60
TOALLAS felpudas, clase corriente, c|u. .. .. $	3.—
TOALLAS felpudas, blancas, de 60x105, c|u. .. .. $	5.60
TOALLAS felpudas blancas, de 70 por 120, c|u. .. .. $	7.80
TOALLAS de hilo Italiano "Parther con guarda calada, c|u. $	7.40
TOALLAS de hilo adamascado con linda flecadura, c|u. .. $	14.—
MANTELES damasco de hilo Italiano, de 180x360, c|u. .. .. $	78.—
MANTELES granité guarda color de 170x170, c|u. .. .. $	30.—
MANTELES de granité blancos, bordados de 180x810, c|u... $	52.—
MANTELES granité blancos, bordados de 180x250, c|u... ..$	68.—
MANTELES granité blancos, bordados de 180x350, c|u. .. $	90.—
SERVILLETAS haciendo juego a los manteles de 27x27, c|u. $	3.20
SERVILLETAS haciendo juego a los manteles de 58x59, c|u. $	7.—
PAÑO de hilo listado para cristales, c|u. .. .. $	2.40
PAÑO de hilo blanco para cristales, c|u. .. .. $	3.—
FUNDA de almohada de 40x100 c|u. .. .. $	2.—
FUNDA de almohada de 40x120 con 2 calados, c|u. .. .. .. $	3.—
FUNDA de almohadón de 60x60 de centro, c|u. .. .. $	3.60

SECCION MODA

UN SALDO de sombreros adornados, a elegir, c|u. .. .. ..$	30.—
UN SALDO de sombreros de luto en lindos moledos, c|u. ..$	48.—
UN SALDO de hormas de paja .. ..$	10.—

UN GRAN saldo en trajes sastre, batas y vestidos, a precios de gran baratura.

SECCION ARTICULOS PARA SEÑORAS

MEDIAS de algodón mercerizado, color o negra, par .. ..$	3.—
MEDIAS finas de hilo en colores, par .. ..$	4.80
MEDIAS de hilo mercerizado, color o negra, par .. .. ..$	4.80
MEDIAS toda seda, color carne, par.. .. ..$	5.50
MEDIAS seda Italiana, todos colores, par .. .. $	24.—
MEDIAS seda Italiana, extra, todos colores, par .. .. .. $	33.80
MEDIAS seda Italiana con flecha, par .. .. $	35.—
GUANTES de hilo en colores par .. ..$	2.50
GUANTES imitación gamuza, cortos, par .. .. $	4.—
GUANTES de hilo, clase fina, par .. .. $	4.20
GUANTES de hilo mercerizado, par.. .. .. $	4.80
GUANTES imitación gamuza Mosqueteros, par .. .. $	6.—
GUANTES de previl "Perin", cortos, par .. .. $	15.20
GUANTES de gamuza "Perin", cortos, par .. .. $	19.—
GUANTES de cuero, cortos, especial para viajes, par .. .. $	20.—
GUANTES de previl "Perin" (Mosqueteros), par .. .. .. $	31.—
PAÑUELOS blancos de hilo, c|u.. .. ..$	1.80
PAÑUELOS color fantasía, c|u. $	2.20
PAÑUELOS con figuritas, paquete de 6 pañuelos, paquete 7.40, 5.60 y .. .. $	5.—
PAÑUELOS de seda fantasía, c|u. .. .. $	2.80

SECCION ROPA BLANCA

CAMISAS de día fileteada y caladas c|u. .. .. $	5.—
CAMISAS de día con bordado suizo, c|u.	$7.—
CAMISAS de día con bordado a mano y calado, c|u. .. .. .. $	8.50
CAMISAS de día jerseys en colores, c|u. .. .. $	5.80
PANTALONES fileteados y calados c|u. .. .. $	5.—
PANTALONES bordado Suizo c|u. .. .. $	7.—
PANTALONES bordados a mano, c|u. .. .. $	8.50
PANTALONES de jerseys en colores, c|u. .. .. $	6.50
PANTALONES de jerseys en colores, c|u. .. .. $	8.50
PANTALONES de jerseys de seda, c|u. .. ..$	30.—
CAMISAS de noche fileteadas, c|u. .. .. $	10.50
CAMISAS de noche, bordado suizo, c|u. .. ..$	15.—
CAMISAS de noche, bordado a mano, c|u. .. ..$	18.50
CAMISAS de noche, bordado a mano y aplicaciones, c|u. .. $	22.50
CAMISAS en colores deshiladas y bordadas a mano, c|u... .. $	50.—
COMBINACIONES camiza-calzón, bordado Suizo, c|u. .. $	11.—
COMBINACIONES camiza-calzón, bordado a mano, c|u. $	13.80
COMBINACIONES camiza-calzón bordado a mano y aplicaciones, c|u. .. ..$	24.—
COMBINACIONES camiza-calzón en jerseys de seda, c|u. $	20.—
COMBINACIONES enagua-corpiño en espumilla de seda, bordadas y deshiladas, c|u. ..$	110.—
JUEGO camisa de día y pantalón, deshilados y bordados a mano, c|u. .. ..$	35.—
DELANTALES en lienzo calados, para servicio, c|u. .. .. $	4.—

ROPA PARA GUAGUA

CAMISITAS fileteadas, c|u. .. $	1.60
CAMISITAS bordado Suizo, c|u. $	2.—
PALTOCITOS de piqué fileteados, c|u. .. ..$	3.—
CAMISITAS de hilo mercerizado, c|u. .. .. $	4.40
BABEROS de piqué fileteados, c|u. .. .. $	1.20
BABEROS en batista bordados a mano, c|u. .. ..$	4.40
GORRITAS en jersey, c|u. .. .. ..$	0.40
PAÑALES de lienzo 80x80, c|u. $	2.—
MANTILLAS de moletón fileteadas, c|u. .. ..$	6.—
CAMISITAS de día fileteadas, para niñitas, c|u. .. ..$	3.—
colores, c|u. .. .. $	5.—
DELANTALES impermeables en colores, c|u. .. ..$	3.50
VESTIDITOS en jersey de seda, para niñitas, c|u. .. .. $	24.—
TRAJECITOS de lana y seda para niños, c|u... .. ..$	40.—

SECCION ROPA BLANCA PARA NOVIAS

LINDOS juegos de 4 piezas en rica batista, bordado a mano, en todos números, juego.. ..$	48.—
BONITO juego de 4 piezas todo bordado a mano, juego .. $	56.—
ELEGANTE juego de 4 piezas todo a mano, juego .. .. ..$	70.—
ARTISTICO juego de 4 piezas en rica batista, bordado a mano, juego .. ..$	84.—
FINISIMO juego de 4 piezas en batista, bordado a mano, lo más fino, juego .. .. $	92.—
JUEGO de 4 piezas en fina batista de hilo, todo a mano, juego .. .. $	175.—
JUEGO de sábanas deshiladas y bordadas, juego .. .. .. $	125.—
JUEGO de sábanas deshiladas y bordadas, clase extra, juego .. ..$	180.—
SABANAS de hilo, sencillas, de 200x300, juego .. .. .. $	68.—

Y UNA infinidad de saldos en ropa de hilo, seda y algodón, puestos en baratura a precios sin precedentes en las realizaciones.

SECCION PERFUMERIA

ESENCIA París Coty, en frascos de 125 grms., frasco ..$	54.—
ESENCIA Narda París, frasco $	15.—
ESENCIA Ideal Althar, frasco $	15.—
ESENCIA Ideal Althar, frasco $	15.—
ESENCIA Aurora, frasco .. ..$	15.—
LOTION Marengo, frasco de lujo, frasco.. .. ..$	9.—
COLONIA ATKINSON, frasco chico, frasco .. ..$	15.—
COLONIA ATKINSON, frasco grande, frasco .. .. $	42.50
POLVOS "Primiale", perfume surtido, caja .. ..$	1.50
POLVOS Hara, perfume surtido, caja .. ..$	3.—
JABON Colonia, pan redondo, c|u. .. ..$	1.40
JABON Suavisador, la caja de 3 panes, caja .. ..$	3.—
JABON Flor de Italia, la caja de 12 panes, caja .. .. ..$	3.80
PASTA dentífrica Primiale, tubo .. ..$	1.50
CEPILLO para dientes, c|u. 0.80 y .. ..$	1.60

SECCION CAMISERIA

CUELLOS almidonados, dobles, en todas formas, numeración completa, cada uno .. .. $	1.20
CUELLOS almidonados, sencillos, en toda hechura .. .. .. $	1.20
CUELLOS sueltos, en colores . $	0.80
CUELLOS semi - sueltos, la mejor calidad .. .. $	2.80
PUÑOS almidonados, buena clase .. .. $	1.50
CAMISAS de color fantasía .. $	10.40
CAMISAS de color alta fantasía $	16.40
CAMISAS de color, última moda $	18.40
CAMISAS de céfiro fino o popelina extra .. .. $	22.50
CAMISAS de dormir en rica tela .. .. $	14.00
CALZONCILLOS blancos, cortos .. .. $	6.00
CALZONCILLOS fantasía, cortos .. .. $	8.00
CAMISETAS algodón, afranelada .. .. $	12.80
CALZONCILLOS de algodón afranelado .. .. $	12.80
CAMISETA Macó retorcido, color crudo	13.50
CALZONCILLOS Macó retorcido, color crudo .. .. $	13.50
CALCETINES de hilo con flecha, el par .. .. $	4.50
CALCETINES fantasía color, de hilo, última moda.. .. .. .. $	5.80
LIGAS de algodón buena clase, el par .. .. $	2.20
LIGAS de seda, fina calidad, el par .. .. $	4.00
SUSPENSORES elásticos, clase buena, cada uno .. .. $	3.50
PAÑUELOS blancos, de algodón, cada uno .. .. $	0.80
PAÑUELOS color, fantasía, cada uno .. .. $	1.50
GUANTES cuero, buena clase, el par .. .. $	10.0
CINTURONES de goma, lo mejor, cada uno .. .. $	2.60
CINTURONES blancos y amarillos para tennis, cada uno . $	4.00

SECCION ARTICULOS TOILETTE PARA CABALLEROS

HOJAS Gillette legítimas, paquete .. .. $	7.60
HOJAS Ever Ready, paquete .. $	3.50
MAQUINA Gillette, estuche con 1 hoja, cada uno .. .. $	6.40
MAQUINA Gillette, estuche con 1 hoja clase A, cada uno . $	9.00
MAQUINA Gillette dorada, clase B, cada uno .. .. $	8.60
MAQUINA Gillette, estuche y máquina dorada, cada una .. .. $	16.40
MAQUINA Ever Ready, con 8 hojas, cada una .. .. $	8.00
NAVAJAS Solingen, legítimas, para afeitar, cada una .. .. .. $	7.00
NAVAJAS Solingen, legítimas, para afeitar, clase extra fina, cada una .. ..$	8.40
TACITAS de metal para el jabón, cada una .. .. $	0.70
HISOPO buena clase, cada una, a $ 3.00 y .. .. $	1.20

SECCION ENCAJES Y BORDADOS

TIRAS bordadas en rico madapolán y en gasa, en piezas de 4 1|2 metros: orilla ancho 2 centímetros, pieza $ 2.00; orilla ancho 4 centímetros, pieza $ 3.50; orilla ancho 6 centímetros, pieza .. .. $	3.70
ORILLA ancho 7 ctms. pieza $	3.90
ORILLA ancho 9 cmts. pieza $	5.50
RECORTE ancho 2 ctms. pieza $	2.00
Yun saldo bordado orilla en pzas. de 9.10 mts. la pieza .. .. $	3.50

Encajes Valencianos de hilo color marfil, especiales para ropa fina; garantizamos que resiste el lavado y aplanchado; en piezas de 4 1|2 metros:

ORILLA ancho 3 ctms. pieza $	3.30
ORILLA ancho 4 ctms. pieza $	3.80
ORILLA ancho 5 ctms. pieza $	4.20
ORILLA ancho 6 ctms. pieza $	5.20
ORILLA ancho 7 ctms. pieza $	5.70
ORILLA ancho 8 ctms. pieza $	6.90
ORILLA ancho 10 ctms. pieza $	7.80
RECORTE ancho 1 1|2 ctms. pieza .. .. $	1.40
RECORTE ancho 2 ctms. pza. $	1.60
RECORTE ancho 2 1|2 ctms. pieza .. .. $	1.60
RECORTE ancho 3 1|2 ctms. pieza .. .. $	3.00
RECORTE ancho 4 1|2 ctms. pieza .. .. $	4.50

Un lote puntos Valencianas de hilo ancho 45 ctms. a $ 3 y 4. metro:

Encajes bolillos legítimos hechos a mano:

ORILLA ancho 1 1|2 ctms. met. $	1.20
ORILLA ancho 2 ctms. met. $	1.40
ORILLA ancho 3 ctms. met $	1.70
ORILLA ancho 4 ctms. met. $	2.00
ORILLA ancho 8 ctms. met. $	3.00
RECORTE ancho 2 ctms. met. $	1.20
RECORTE ancho 3 ctms. met. $	1.80
RECORTE ancho 4 ctms. met. $	1.90
APLICACIONES Irlanda legítimas de 4 x 4 c|u. .. ..$	0.70
APLICACIONES Irlanda legíti- APLICACIONES Irlanda legítide 9 x 9 c|u. .. ..$	1.00
RECORTE Irlanda legítimo de 2 ctms. met. .. ..$	2.00
RECORTE Irlanda legítimo de 2 1|2 ctms. met. .. .. $	2.50

Encajes de hilo Italiano en piezas de 9 metros.

ORILLA ancho 2 ctms. pieza $	2.60
ORILLA ancha 2 1|2 ctms. pza. $	3.20
ORILLA ancho 3 ctms. pieza $	4.00
ORILLA ancho 4 1|2 ctms. pza. $	5.40
ORILLA ancho 7 ctms. pieza $	7.90
RECORTE ancho 3 ctms. pieza $	3.20

Encajes especiales para Estores y cortinas, marcados a precios de verdadera baratura.

SECCION PAQUETERIA

LANA inglesa para tejer a palillo, blanca y colores de moda (lavable la madeja a .. $	1.70
LANA 'Jumper Wool", surtido de lindos colores, madejón grande .. .. $	3.00
SEDA para tejer a palillo, el gramo a .. .. $	0.07
HILO zurcir mercerizado en todos colores, ovillo .. .. ..$	0.50
CINTA lavable fina, rosada y celeste, la pieza de 10 metros ..$	3.—
Hilo zurcir mercerizado en caja, caja .. ..$	2.—
EXTRAFORT de seda, la pieza $	1.40
Alfileres de gancho surtidos, docena .. ..$	0.30
BROCHES presión, clase fina, docena .. ..$	0.10
ALFILERES de acero, caja .. $	1.20
TIJERAS de acero para costuras, clase fina, c|u. .. ..$	2.80
TIJERAS de acero para bordar, clase fina, c|u. .. .. $	2.80
SERVILLETAS fantasía de papel, ciento .. ..$	1.80
HUINCHA para ropa blanca, rollo .. .. $	1.—

SECCION TIENDA

POPELINA de lana, ancho 1.40, negro 140, y azulmarino, metro .. ..$	18.—
SARGA y gabardina de lana, ancho 1.40, negro y azul, metro .. ..$	19.—
ESPUMILLA, calidad muy fina, todos colores, metro .. .. ..$	24.—
SARGA blanca para forro, seda pura, metro .. ..$	7.—
ADEMAS ofrecemos a precios de verdadera realización: Fourlar de seda, ponggé en fantasía, espumillas fantasía, etc. metro desde .. ..$	17.80

SECCION GENEROS BLANCOS

LIENZOS Italianos, calidades escogidas, "Tela Superior", "Tela Forte", etc., la pieza, desde $	62.—
VELOS de hilo finísimo Suizo, blanco y colores, metro .. $	5.80
CREA italiana de medio hilo, ancho 2 metros, metro .. .. $	8.80
CREA italiana, lo mejor, medio hilo, ancho 1.80, metro .. ..$	9.—
CREA italiana, lo mejor, medio hilo, ancho 2, metro .. .. $	9.40
CREA de hilo italiana, ancho 2 metros, metro a $ 24 y.. .. $	22.—
GRANITE para manteles de hilo puro, ancho 2 metros, metro $	29.80
GRANITE para manteles de hilo puro, ancho 1.80, metro .. ..$	22.—
GRANITE para servilletas de puro hilo, ancho 0.70, metro ..$	10.80
GRANITE para manteles en medio hilo, ancho 2.00, metro ..$	18.—
DAMASCO de hilo para manteles, ancho 1.80, metro .. .. $	25.—
DAMASCO medio hilo para manteles, ancho 1.90, metro 15.50 y .. ..$	11.40
DAMASCO para manteles, ancho 1.60, metro .. ..$	9.—
BATISTA finísima, especial para ropa interior, metro .. ..$	2.90
MADAPOLAN finísimo, especial para ropa interior, metro ..$	3.80
BATISTA lo más fino, especial para ropa interior, metro 4.60, 4.40 y .. ..$	4.—
TARANTULLE blanco, especial para ropa interior, metro .. $	5.—
TARANTULLE en colores, para id., metro .. ..$	5.90
CEFIRO italiano, calidad extra, especial para camisas y delantales, metro .. ..$	3.50
BATISTA de hilo, calidad superior, metro desde .. .. .. $	9.—
IRLANDA de hilo, lo mejor, metro desde .. .. $	9.—
BRETAÑA de hilo, calidades escogidas, metro desde .. .. ..$	9.—
CLARIN de hilo, lo más fino, metro desde .. ..$	9.—

SECCION TAPICERIA

HULE blanco para mesa, con guarda, clase extra afranelado, ancho 1.40, metro .. .. .. $	9.80
PERGAMOID, clase fina, afranelado y liso, ancho 1.30, metro.. .. ..$	12.50
LINOLEUM inglés Lancaster, especial para pisos, ancho 1.80, metro .. ..$	18.—
LINOLEUM inglés Lancaster, guarda, metro .. ..$	6.—
BRIN de hilo para escalas, metro .. ..$	5.80
PAÑO para carpeta, ancho 1.80, metro .. ..$	18.—
CRETONAS un lindo surtido, metro .. ..$	4.20
EPATRIX para sombrero, muy buena clase, hoja .. .. ..$	2.70

OFRECEMOS además brocatos, felpas, etc., a precios de verdadera realización.

SECCION CATRES, COLCHONES Y SOMMIERS

HEMOS abierto un Departamento especial para estos artículos que ponemos por esta vez a precios especiales y tenemos el gusto de invitar a nuestra numerosa clientela a visitar esta nueva Sección, seguros de que hallarán en ella lo que deseen en esta clase de artículos a precios de verdadera oportunidad.

ADEMAS, tenemos en realización durante la semana, calzado para hombres, niños y señoras, a precios sumamente rebajados.

EN papeles importados, tenemos el mejor surtido y a precios rebajados casi al costo.

SECCION FARMACIA

ACEITE de ricino, frasco .. ..$	1.—
BOLSAS para agua caliente de 2 litros, c|u. .. ..$	13.50
COCOA Peptonizada, tarro . ..$	8.—
GOMAS irrigador de 1.50 metro de largo, c|u. .. ..$	1.40
IRRIGADOR de fierro enlozado de 1 litro importados, c|u. ..$	8.—
IRRIGADOR de fierro enlozado de 2 litros importados, c|u. ..$	9.50
IRRIGADOR de fierro con armazón bronceado de 2 litros importado, c|u. .. ..$	12.—
MEDIDAS de vidrio de distintas graduaciones, desde $ 1.20 hasta .. ..$	10.—
CORDICURA, lo mejor para el corazón, frasco .. ..$	12.—
"VIT", Tónico antiúrico italiano, cura: Uricemia, Gota, Reumatismo, Agotamiento, Arterio Esclerosis, rejuvenece, depura, reconstituye el organismo, el frasco a .. ..$	14.—

SECCION ABARROTES

Debido a falta de espacio y tiempo no alcanzamos a detallar los artículos de esta Sección, como ser: Conservas en general; licores importados y nacionales ;artículos de primera necesidad: arroces, cafees, te, manteca, grasa, etc., etc. Todo de calidad escogida y a precios de verdadera oportunidad.

Recomendamos muy especialmente a las dueñas de casas económicas visitar esta Sección donde encontrarán lo que deseen para surtirse en estos tiempos de crisis de artículos de primera necesidad a precios al alcance de todos.

SECCION PLAQUEES

JARROS de plaqué para agua, desde.. .. .. $	25.00
FRUTEROS de plaqué, c|u., desde.. .. .. $	27.00
VASOS para los dientes, con parte de plaqué, c|u., desde ... $	7.00
BOTELLAS para velador, con parte de plaqué, desde.. .. $	9.50
SERVICIO de plaqué, cinco piezas. Gran réclame, a. ... . $	95.00
CENTROS de plaqué, para mesa.. .. .. $	120.00
GRAN variedad de floreros de plaqué, con parte de cristal, desde.. .. .. $	7.60
CORCHOS para botellas, en varias figuras, c|u.. desde . . $	1.30
PORTA-TOSTADAS de plaqué, desde.. .. .. $	20.00
DESPERTADORES "Westclock", desde.. .. .. $	19.50

Además tenemos un gran surtido de artículos para regalos a precios muy convenientes.

SECCION CUCHILLERIA

Servicio de cuchillería, compuesto de: 12 CUCHILLOS para mesa, 12, cucharas de plaqué para mesa, 12 tenedores, 12 cuchillos para postre, 12 cucharas de plaqué para postre, 12 tenedores de plaqué, 12 cucharitas para té, 1 cucharón para sopa "Discon", y una cuchara para guisos, las 86 piezas en. . . . $	180.00
CUCHILLOS para mesa, mango de metal, c|u.. . . . . . . $	2.00
CUCHILLOS para mesa, mango de madera, c|u.... . . . . $	1.20
CUCHARAS para mesa, de plaqué, c|u... .. .. $	2.50
CUCHARITAS para té, de plaqué, c|u... .. .. $	1.20
TENEDORES de plaqué, para postre, c|u... .. .. $	2.00

FERRETERIA.— ENLOZADOS

OLLAS negras con aro, del 12, 14, 16, 18, 20, 22, 24, 26, 28 y 30 ctms., desde.. .. .. .. $	7.70
CACEROLAS negras, con asa, del 16, 18, 20, 22, 24, 26, 28 y 30 cms. c|u, desde . . . . . $	8.30
CACEROLAS azules con mango, de 10, 12, 14, 16, 18, 20, y 22 cms., c|u., desde. . . . . . $	3.80
OLLAS azules, con aro, de 12, 14, 16, 18, 20, 22, 24, 26, 28 ctms. c|u., desde.. .. .. $	6.00
TETERAS azules de 1 y 2 piezas de 14, 16, 18, 20, 22, 24 y 26 ctms., desde... .. .. $	7.00
TETERAS para té 1|2, 3|4, 1, 1 1|2 litros, c|u., desde... . $	10.20
CAFETERAS hamburguesas de 1|2, 3|4, 1, 1 1|2, 2, 2 1|2 litros, c|u., desde.. .. .. $	7.10
HERVIDORES blancos para leche, de 2, 3 y 4 litros, desde. $	5.70
JARROS de acero para lavatorios, de 3 litros, c|u., desde. . . $	13.00
PLATOS hondos y planos, c|u., desde... .. .. $	1.00
TAZAS lavatorios, 40 ctms., c|u., desde.. .. .. $	7.50
1 TRIPODE esmaltado, 1 jarro 1 lavatorio, 1 jabonera, todo en... .. .. $	33.00
MUEBLES esmaltados, especiales para colegiales, en. . . ... $	150.00

SECCION ALUMINIO ITALIANO

OLLAS con asa de 20, 22, 24, 26, 28, 30 y 32, ctms., desde . . $	18.30
CACEROLAS altas, con mango, de 20, 22, 24, 26, 28, 30 y 32 ctms., desde. .. .. $	17.70
TETERAS de 1 pieza, de 20 y 22 ctms., desde... .. .. .. $	21.60
CACEROLAS con asa, de 20, 22, 24 ctms,, desde... .. .. . $	31.20

Sartenes, platos para huevos, moldes, etc., etc., todo a precios muy rebajados.

ALPACA Y BRONCE NIQUELADO

SERVICIO para té con 5 piezas, desde... .. .. $	136.80
SERVICIOS para café, 4 piezas, desde.. .. .. $	120.00
CAFETERAS para servir café, dimensiones varias, desde .... $	37.80
LECHEROS con tapa, dimensiones varias, desde... .. . $	36.20
LECHEROS con tapa, varias dimensiones, desde... .. .. . $	19.60
BANDEJAS ovaladas, varias dimensiones, desde. .. .. .. $	11.60
BANDEJAS rectangulares, varias dimensiones, desde.. .... .. $	20.60
AZUCAREROS de varios tamaños, desde.. .. .. $	23.80
MANTEQUILLERAS, extenso surtido, desde... .. .. $	11.20
ALCUZAS, 5 frascos, 1|2 cristal cortado, desde... .. .. .. $	25.25
PANERAS de diferentes formas, desde.. .. .. $	21.00
JARROS cristal cortado, con tapa alpaca, c|u.... .. .. $	30.00
PISOS loza, con guarnición alpaca, para copas, botellas vino, agua, champagne, desde, c|u., $	2.80
PISOS loza para fuentes, varias dimensiones, c|u., desde ... . $	16.20

PINTURAS, BARNICES Y ESMALTES

CHINAMEL

BARNIZ caoba, nogal, cedro, cerezo, palo rosa, etc, el tarro, desde.. .. .. $	3.75
ESMALTES blancos y negro, colores surtidos, el tarro, c|u., desde .. .. $	3.00
ESMALTE negro, especial para fierro, c|u., desde.. .. .. . $	3.10
ESMALTE oro y aluminio, la caja, desde.. .. .. $	3.30
TINTA penetrante, especial para teñir muebles y piso, artículo garantido, por su duración, hay en colores imitando madera en tarros de 1|4 galón, c|u.. . . . $	7.60
RENUEVA brillos, en frascos de 2 y 4 onzas, desde.. .. .. . $	2.60
PINTURA para piso de 1|4 y 1|2 galón, desde... .. .. $	12.60

SECCION ARTICULOS VARIOS

CERA para piso en color natural y caoba, el tarro, desde .. .. $	3.00
PAÑOS para piso, c|u., desde. . . $	1.50
ESCOBILLONES, virutillas, chanchos para pisos, a precios muy rebajados.	
BETUN líquido, para calzado, color negro, el frasco. . . . .. $	1.00
BETUN negro, café y amarillo, caja grande, $ 0.90, caja chica. $	0.30
ESCOBILLAS para calzado de varios tamaños, desde.. .. .. $	1.10
ESCOBILLAS para uñas, c|u., desde... .. .. $	1.00
PRENSAS para papas N.os 1 y 2, desde.. .. .. $	6.50
MAQUINAS para picar carne, N.os 0, 1, 2 y 3, desde. . . . $	17.55
CUCHILLOS para cocina, des.. $	0.60
ABRIDORES de tarros, desde. $	1.00
HISOPOS para lavar platos, desde... .. .. $	0.80
CANASTOS especiales para colegiales, con tapa, desde. ... . $	4.40
PORTA-PAPEL para W. C., desde... .. .. $	3.00
PAPEL toilette, desde. ... . $	0.90
JABON imitación Sapolio, desde... .. .. $	0.50
LAMPARAS carburo, esmaltadas y decoradas, desde. .. .. .. $	23.00
ANAFES Primus N.o 1, reformados, desde... .. .. $	35.00

Ofrecemos cocinas recién llegadas, a carbón, leña o coke, estilo "Briffut", a precios de verdadera liquidación.

LOZA

PLATOS blancos, loza inglesa, hondos y extendidos, a $ 7.50	1.30
TAZAS blancas, loza inglesa, para café, a... .. .. $	1.30
TAZAS de semi-porcelana, con filete oro, para desayuno, a $ 3.20, para té, a $ 2.50, y para café, a... .. .. $	2.00
SERVICIO para té, con 4 piezas, bandeja madera, a... .. .. $	54.00
LIQUIDAMOS servicios para té con 9 piezas, con bandeja de madera, a $ 98, y. . . . . $	42.10
SERVICIOS de mesa de semi-porcelana con guardas y decorados (surtido variado), a $ 365, 298, y... .. .. $	220.00
SERVICIOS de mesa, de porcelana con 83 piezas, desde $ 532, a.	$ 472
ENSALADERAS blancas de loza inglesa, desde $ 8.40, a. . . $	5.00
BUDINERAS ovaladas, de loza inglesa, desde .. .. $	5.30
AZAFATES redondos de loza inglesa, blanca, desde. . . . $	5.00

CRISTALERIA

COPAS para vino en vidrio blanco desde c|u. .. ..$	0.55
COPAS para vino blanco en color verde, desde c|u. .. .. ..$	1.30
VASOS para vino de medio cristal, desde c|u. .. ..$	0.70
VASOS cerveceros lisos y con mango, desde c|u... .. .. ..$	1.50
COPAS de cristal Vast St. Lambert en cristal cortado y grabados para agua a $ 3.80, para vino tinto a $ 3.40, para vino blanco a $ 5.90, para champagne a $ 4.70, y para licor a .. ..$	2.50
BOTELLAS de cristal para vino desde $ 23.80 y para agua desde c|u. .. ..$	18.20

UN variado surtido de artículos vidrio Vals St. Lambert:

COMPOTERAS, desde c|u... ..$	7.80
AZUCAREROS, desde c|u. ...$	3.80
ENSALADERAS c|u. .. .. ..$	8.90
MANTEQUILLERAS desde c|u. $	4.50
PLATOS para dulce c|u. .. ..$	1.20
JARROS de cristal Vals St. Lambert de 2 litros a $ 17.70 y de 1 litro a .. ..$	15.10
BOTELLAS de velador de cristal con platillo a $ 17.20 de vidrio c|u. .. ..$	5.50
AGUAMANILES blancos, desde c|u. .. ..$	1.60
JARROS para agua de vidrio blanco de 2 litros $ 3 y de 1 litro .. ..$	1.90

ARTICULOS RELIGIOSOS

IMAGENES surtidas:

De 65 centímetros a..$	28.40
De 40 centímetros a..$	10.50
De 30 centímetros a..$	6.60
De 20 centímetros a..$	4.—
ROSARIOS negros c|u. 0.40, la gruesa .. ..$	54.—
ROSARIOS de color c|u. 0.60, la gruesa .. ..$	57.—
ROSARIOS finos, blancos c|u. $	4.—
ESCAPULARIOS del Carmen, c|u. .. ..$	0.30
ESCAPULARIOS del Sagrado Corazón, c|u. .. ..$	0.30
LIBROS de misa para niños, en colores surtidos, c|u... .. ..$	1.—
MANUAL de la Pasión, tapa de cuero, desde c|u. .. .. ..$	5.40
CARTULINAS para cuadros surtidas, el pliego .. ..$	1.90
DETENTES de aluminio para puertas, c|u. .. ..$	2.—
VELAS para noche, la caja de 10 velas $ 3, c|u. .. .. ..$	0.30
GOMO incienso Elba, kilo 8 pesos, el paquete desde .. .. ..$	1.—

OFRECEMOS Copones, Cálices, Custodias y Casullas completas.

NOTA.—Todos los artículos de este Departamento puestos en liquidación no se cambian ni se devuelven.

SANITARIOS

SALAS de baño compuestas de un baño inglés con 2 llaves, un califont a leña o un calentador a gas de cobre pulido, un lavatorio con consola o pedestal y desagüe de patente, una lluvia con una llave niquelada, un piso laqué blanco, una repisa de cristal, un espejo biselado marco blanco, un piso de corcho, una jabonera y esponjera y un termómetro. Son 10 piezas, todo en .. ..$	1,000.00
BAÑOS ingleses con 2 llaves, con pequeña avería, desde ..$	250.—
LAVAPLATOS de fierro enlozado, c|u. .. ..$	110.—
REPISAS de cristal con soportes, c|u. .. ..$	19.50
LLUVIAS niqueladas con una llave, c|u. .. ..$	98.—
LLUVIAS niqueladas con dos llaves y cortinas Standard c|u. $	185.—
LAVATORIOS de pared con una llave, c|u. .. ..$	98.—

CALIFONES a gas marca "Primialle" económicos, sencillos, funcionan con cualquier presión de agua y gas, nos llegó una nueva remesa a precios muy convenientes.

Con motivo del ensanche de nuestro departamento Sanitario hemos hecho una considerable rebaja de precios en todos los artículos que son de 1.a clase.

ELECTRICIDAD

LAMPARAS de colgar, forma plato, desde c|u. .. ..$	50.—
LAMPARAS de colgar de tres luces, c|u. .. ..$	85.—
LAMPARAS de comedor con pantalla de porcelana, c|u. ..$	55.—
LAMPARAS de bronce con cuatro luces y flecos de cristal, c|u. .. ..$	110.—
LAMPARAS de velador a $ 55 y $	35.
PISO laqué para baños, c|u. ..$	12.50
TOALLEROS niquelados, c|u. $	12.50
TOALLEROS de laqué, c|u. ..$	5.—
LAMPARAS de velador, a 55 pesos y .. ..$	35.—
LAMPARAS de porcelana "Gallet", nuevo surtido recién llegado.	
SALDO de ampolletas eléctricas 40 y 50 bugías, c|u. .. .. ..$	2.—
ALAMBRE para campanilla, el rollo de 50 metros, c|u. .. ..$	3.50
LAMPARAS de escritorio de bronce oxidado con pantalla de porcelana verde, a .. .. ..$	39.50
PLAFONIE de bronce oxidado con globo esmerilado .. ..$	39.50

RADIO

ESTACIONES instaladas con receptor y fono funcionando ..$	150.—
FONOS dobles, c|u. .. ..$	25.—
TRANSFORMADORES de 220 a 8, 5 y 3 volts. c|u.. .. ..$	15.—
PILAS secas de 1 1|2 volts, c|u. $	2.50
RADIOTRONES U. V. 201 A. R C A, c|u.. .. ..$	22.—
AISLADORES, c|u. .. ..$	0.40

RADIOLAS 3, Radiolas 3 A, Regenoflex, Superheterodina, Radiolas 26. Surtido completo al precio más bajo en plaza.

NOTA.—Recomendamos muy especialmente a nuestra clientela esta grandiosa baratura a fin de que aproveche la enorme ventaja de economizar dinero haciendo sus compras en esta importante semana de liquidación.

CASA FRATELLI CASTAGNETO. - Alameda esquina San Martín

LA NACION

Santiago, Febrero 28 de 1926.

LA DESCENTRALIZACION ADMINISTRATIVA Y EL COSTO DEL ESTADO

En un editorial sobre la descentralización administrativa y el costo del Estado, hablando de la acción del Presidente Coolidge para conseguir la desinflación de las finanzas americanas, colocadas en un límite máximo por las exigencias de la guerra mundial, dijimos que no era en la reducción de los gastos donde su acción se había dejado sentir con mayor eficacia, sino en la reducción de las entradas, suavizando de esta manera, en forma proporcional y adecuada, los aportes que gravitaban sobre los ciudadanos, la industria y el comercio.

En un cablegrama publicado por "La Nación" el 26 de Febrero se daba cuenta de que el Senado había prestado su aprobación a un proyecto de ley que contempla una reducción del impuesto sobre la renta; la vigencia de este proyecto de ley producirá una rebaja en el total de los impuestos a las rentas nacionales de 387 millones de dólares. Contemplando el asunto desde el punto de vista del desahogo personal, merced a este decreto, el multimillonario John D. Rockefeller, junior, pagaría 2,726,000 en 1926, en lugar de 6.000.000 que pagó en 1925; Henry Ford pagaría 1.100,000 dólares en vez de 2.600.000, y el Secretario del Tesoro, Mr. Mellon pagaría 887.000 en 1926, contra 1 millón 884.000 que pagó en 1925. Esto es una demostración clara de la honda repercusión que tiene en la riqueza privada la bonanza financiera de los Gobiernos producida, sin aludir a un severo plan de economía, que es obra de circunstancias por la descentralización administrativa que trae como consecuencia un liviano prorrateo del costo del Estado.

En 1890 el Gobierno Federal costaba 374 millones de dólares; el Gobierno de los Estados, 96 millones y el Gobierno Municipal 405 millones. Total 875 millones.

En 1913, inmediatamente antes de la guerra, los mismos valores eran 668 para el Gobierno Federal, 307 para los Estados y 1,219 para las Municipalidades. En total 2,194 millones. O sea que, en un período de 23 años, los costos del Gobierno habían subido en un 77 por ciento para el Gobierno Federal, en 208 por ciento para los Estados y en 200 por ciento para las Municipalidades.

A partir de 1919 los gastos del Gobierno Federal empiezan a descargarse del peso de la guerra y disminuyen los impuestos respectivos, cuyo producto se reduce de 5,069 millones en 1919 a 3,095 en 1924. Pero los impuestos pagados a los Estados suben de 570 a 1.064 y los impuestos pagados a las Municipalidades de 2,395 a 3,748... En total, en 1924, 7,907 millones.

El efecto de la Administración Coolidge se ha producido, así, sobre una sola de las partes del costo del Gobierno. Las otras dos partes, los Estados y las Municipalidades, han continuado elevando sus costos.

Efectuando ahora un análisis del crecimiento indicado de los costos, y referidos ellos a 1890, se encuentra que, en 1913, los impuestos pagados a los tres Gobiernos habían subido en un 250 por ciento; y que, en 1924, el alza total respecto de 1890, representa un crecimiento de nueve veces.

En el año 1890, la distribución de los costos del Gobierno se efectuaba en un 43% por el Gobierno Federal, en un 11% por los Estados y en un 46% por las Municipalidades.

En el año 1924, las proporciones respectivas de los costos eran **de 39% para el Gobierno, de 13,5% para los Estados, y de 47,5% para las Municipalidades.**

Aparte de la considerable elevación de los esfuerzos tributarios — correlativos con el incremento de riqueza en el país — merece considerarse atentamente, sobre todo por nosotros, los porcentajes de distribución de los gastos. En primer término, se tiene la contribución del Gobierno Federal inferior a la contribución de las Municipalidades, con un porcentaje que tiende a disminuir, y que sería aún muy inferior al 39% si acaso el Gobierno hubiese mantenido la misma cuota relativa de 1890 en gastos militares y navales.

En nuestro caso, los gastos que costea el Gobierno Central son aproximadamente el 90% de los gastos totales, siendo la cuota municipal prácticamente nula y no existiendo, todavía, el régimen federal con presupuestos intermedios entre el Gobierno Central y las Municipalidades.

Por razones de psicología política, la atención de los congresos, de la prensa y del público, se dirige siempre a estorbar o a intervenir en la gestión de las finanzas del Gobierno central. Hoy, por ejemplo, se critica al Gobierno porque gasta demasiado. Pero mucho más fuertes eran las críticas dos años atrás, cuando se gastaba un cuarenta por ciento menos.

En esto existe una ventaja evidente del régimen americano. Cualquiera que sea la acción del Presidente o del Congreso respecto del Presupuesto Nacional, esa acción sólo afecta al 39% de los gastos públicos. Siempre hay un sesenta o más por ciento de gastos públicos que no son fiscales y de los cuales nadie se preocupa ni discute, como no sean los directamente afectados en la localidad respectiva.

OPORTUNIDADES PARA LA INMIGRACION

Volvemos a insistir en la necesidad y el deber que tiene el Gobierno de aprovechar la situación en que se encuentran las naciones europeas, para encarar el problema de la inmigración, problema al cual está ligado el porvenir de Chile.

Un cablegrama publicado en "La Nación" de ayer es un puñetazo de luz en los ojos de nuestros gobernantes: hay 2.059.000 desocupados en Alemania.

Es una ocasión muy semejante a la que el año 1848 alcanzaran algunas naciones de Europa, especialmente las del centro.

Fué entonces, a raíz de aquel año que se llamó el de la crisis de la libertad, cuando el Gobierno de Chile, por intermedio de sociedades particulares, inició en los Estados Alemanes, que aún no se unían a Prusia, una campaña inteligente de propaganda, en la que se daba a conocer el país, la riqueza de su suelo, lo benigno de su clima, la prudencia de sus leyes, protectoras del trabajo y garantía de la libertad individual. Y de allí salió la colonización alemana, cuyos espléndidos frutos ha cosechado nuestra riqueza nacional.

Vinieron esos hombres a pedir a Chile la tranquilidad de su vida, en cambio del trabajo y de la industria que ellos traían en sus brazos, en su cerebro y hasta en sus medios de fortuna.

Ese momento que el Gobierno chileno aprovechó solamente en parte, se repite ahora y sería un crimen no aprovecharlo en todas sus consecuencias.

La guerra ha engendrado en los países centrales de Europa, inquietudes que no apacigua la paz, y que parece que cada día se hacen mayores.

Las necesidades creadas por la terrible catástrofe agobian con su peso a los hombres de las naciones vencidas y desmembradas por el tratado de Versalles.

Una de las regiones más densamente pobladas de Europa, era el Imperio Austro-Húngaro, ese conglomerado de naciones que la guerra disolvió, dejando millones de hombres fuera de la patria de sus antepasados y aún de la de su lengua y creencias.

Esos hombres se asfixian en el ambiente que la victoria de sus adversarios les obliga a vivir; los pesados impuestos de la derrota aniquilan sus energías, y tienden angustiados la vista en busca de una tierra más propicia al desarrollo de sus actividades; una tierra que, al darles el bienestar material, les serene sus espíritus atribulados.

En ese imperio austro-húngaro, con cuyos despojos se han formado cinco naciones, la densidad de la población era tan grande, antes de la guerra, que fluctuaba de 35 a mil ciento cincuenta habitantes por kilómetro cuadrado.

¡Qué bien vendría un poco de esa gente a este Chile que no alcanza a tener cuatro habitantes por kilómetro!

Una inmigración de hombres con espíritu de trabajo, con hábitos de orden y de higiene, respetuosos de la ley, sanos de cuerpo y de alma, es la que reclaman las tierras de Chile para entregar todas las riquezas que guardan en sus entrañas.

Es una idea falsa y perjudicial la de creer que una inmigración puede perjudicar a las clases trabajadoras.

Profundo y triste error. Una buena inmigración crea nuevas industrias, robustece las existentes, fecunda los campos; produce riqueza, aumenta el trabajo con actividades desconocidas y de todo ello nace un bienestar general. Ese es el resultado de la inmigración y la prueba la ofrecen los países que la han fomentado; en ninguno de ellos se ha producido el mal que anuncian algunos agoreros ignorantes y torpes.

Estimamos, pues, que el Gobierno debe aprovechar la situación de esos pueblos de Europa que tienen excedente de población; es allí donde hay que realizar una activa propaganda a favor de nuestro país.

Ni siquiera hay que estudiar el problema; basta con llevar a la práctica las ideas que predicó el gran Pérez Rosales, cuando, como un profeta, señaló que el porvenir de Chile residía en la corriente inmigratoria que hacía él derivase desde Europa.

Aquel gran patriota no fué oído, y el país sufre, con la anemia que lo consume, las consecuencias de la ceguedad de los gobernantes de aquel tiempo, esos gobernantes que negaron a Pérez Rosales los quinientos mil pesos que él solicitaba para realizar su programa de inmigración hacia los campos australes.

Ese programa hay que sacarlo de los archivos de Gobierno e incorporarlo a las necesidades nacionales más premiosas.

Un primer paso hacia ese camino, debe ser la atención preferente de nuestra representación diplomática en Berlín y Viena; es allí donde podría instalarse el cuartel general de la campaña Chile, a favor de la inmigración.

Todo esfuerzo que se gaste en fomentar la inmigración, es tan reproductivo como regar los campos, explotar las minas, proteger las industrias, fomentar el comercio. Sin el hombre, esto es, sin el suelo bien poblado, todas esas aspiraciones de un país no se convierten jamás en realidad.

Reproducción prohibida para los artículos de Redacción. — (Ley de Propiedad Intelectual).

La evolución de los Liceos

por AMANDA LABARCA H.

A propósito de los nuevos cursos del Liceo de Niñas "Rosario Orrego" (N.º 5)

Una de las lecciones que me fué más claramente enseñada en los varios Congresos Pedagógicos a que tuve oportunidad de asistir en mi último viaje al extranjero, fué de que los problemas educativos en que aquí nos debatimos, no son exclusivamente chilenos, sino que nos afectan a nosotros como a toda la civilización occidental. Las cuestiones que turban al mundo blanco tienen en Europa y en América el mismo aire de familia. Las facciones raciales, el matiz de las cosas, la tabla en que se expresan varían, pero en el fondo existe un idéntico tronco secular que ahora muestra inquietantes estigmas de decrepitud en el continente europeo y en grado menos intenso, pero siempre visible, en estos países de Norte i Sur América que debían ser, y acaso sean, la esperanza de salvación para la vieja familia de los arios.

Y junto con esta enseñanza, va anexa otra: que no hay cuestiones exclusivamente pedagógicas. Los problemas que existen son sociales. Los educativos son trama de esa malla y no se puede, so pena de desvirtuarlos por completo, arrancarles de allí para tratarlos separadamente.

Hoy, pedimos al maestro una labor educativa que nadie soñó en exigir al dómine de escuela en el siglo XVIII, ni aún en el XIX. Es que en estos dos siglos, la sociedad humana ha sufrido esenciales mudanzas. La ola del industrialismo barrió con el antiguo y patriarcal hogar que educaba al niño al lado de sus padres, cuya labor estaba en la misma casa y que hacían de sus hijos sus naturales ayudantes y aprendices. Al mismo tiempo, los formidables avances democráticos, derrumbaron las barreras de clases, y entre otras consecuencias, las Universidades y los Institutos Secundarios, que fueron ideados para servir a una élite dirigente ha tenido, velis nolis, que abrirse ante la avalancha de la mesocracia que en todas partes del mundo ya los ha conquistado. Por fin, los progresos fantásticos de las ciencias que han transformado las industrias, el comercio y las comunicaciones mundiales, no sólo están repercutiendo en los planes de estudio de toda la enseñanza sino tambien en sus orientaciones últimas. ¿Qué fines perseguirá la educación? ¿Fomentará un nacionalismo estrecho, orgulloso, cerrado, en una época en que el automóvil, la aeronave y la telegrafía sin hilos están perforando todas las fronteras? ¿O, por el contrario, preparará el advenimiento de una confederación mundial de estados, de la que la actual Liga de las Naciones es apenas un incipiente esbozo de organización?

No existen problemas exclusivamente escolares. Son todos ellos sociales. Y, por idéntica razón que la post-guerra no ve claro en la marcha del momento presente, tarda asímismo en definir su reacción pedagógica. Y esto ocurre en Chile, como en todos los países de la civilizacion a la cual pertenecemos.

No es poco, sin embargo, haber llegado a situar la incógnita. No es insignificante cosa saber que el régimen educativo es función de una variable: el estado social, y que éste es el que debemos determinar cuidadosamente, prolijamente, para resolver nuestra conducta pedagógica. No es poca cosa, porque el obstinado, el testarudo escollo con que se estrella en todas partes la reforma de la educación es el criterio de los antiguos maestros que imaginan que la escuela primaria, los liceos, la universidad, deben seguir en sus moldes clásicos, humanísticos y librescos, so pena que desaparezca la cultura del mundo. Quieren que las gentes nuevas se adapten a esas estructuras que datan de la época de las pequeñas industrias domésticas, de las reyecías y de las aristocracias, de los candiles y de las diligencias, en vez de que sean esas formas escolares las que se transformen, para amoldar a las nuevas y cambiantes condiciones del presente.

Este criterio se impone todavía con poderoso influjo entre nosotros y repercute hondamente en el honorable Consejo de Instrucción Pública, del cual dependen, además de la Universidad, de un modo directo, todos los Liceos fiscales e indirectamente, los establecimientos privados de docencia media y superior. Por más que a este Consejo pertenezcan personas de cultura moderna y algunas muy bien orientadas en materias didácticas, le acontece lo que a todas las instituciones de su género: que, como las escuadras, regulan su marcha por el navío de más lento andar. De tal modo que no ha sido posible, en veinte años de propaganda de estas cuestiones, y a pesar que desde 1910 acá, países como Inglaterra, Alemania, Bélgica, Italia, Checoeslovaquia, Austria, etc., han reformado completamente sus organismos educativos, que logremos sacar a los Liceos del marco que les imprimió la ley de 1879, sabia para sus años, pero que es hoy tan inadecuada para servir el progreso de los colegios chilenos, como sería para el actual ferrocarril a Valparaíso la locomotora que se usaba en aquella década.

En 1879 no existía en Chile una abundante clase media, ni tampoco la general aspiración democrática de surgir en virtud de una cultura superior. Los Liceos fueron ideados, como era lo normal en aquellos años, para los vástagos varones de patricias familias que continuarían las tradiciones cultas de la buena "sociedad" o, de ser talentosos ingresarían, por la puerta universitaria, a la política y a la dirección de los negocios públicos.

Todo esto ha cambiado. Hoy, concurren a los Liceos los muchachos y en igual número las niñas de todas las clases, no sólo buscando un camino que les conduzca a las carreras liberales, sino muy especialmente una cultura más vasta que la proporcionada por la primera escuela y que sea uno de los auxiliares con que cuenten en la brega por la vida. De los que se inician, muchos no concluyen las humanidades, y estos son precisamente los más urgidos de la necesidad económica y los que menos armados están para alistarse en las empresas comerciales o fabriles que Chile necesita urgente para su desarrollo. Van a engrosar el ejército de los empleómanos, no porque carezcan de legítimas ambiciones mejores, sino porque no saben, no están preparados para servir otros puestos. Pero esto que es un hecho, y un hecho que ya está pesando duramente en la vida nacional, no impresiona al Consejo de Instrucción Pública suficientemente. El continúa dando en los Liceos aquella instrucción que supone sea mejor para el futuro universitario y para el hombre de mundo, pero que es, a todas luces, muy inadecuada para el joven que no alcanza hasta el bachillerato o que, si llega a él, carece de recursos para proseguir los cinco o seis años de una carrera liberal. La Universidad de Chile enrola hoy cuatro mil alumnos y los Liceos fiscales de ambos sexos, más de cuarenta mil, lo que significa que en aras de cuatro mil privilegiados se sacrifica la educación de treinta y seis mil niños chilenos cada año. Esto, nadie lo sabe mejor que el Consejo de instrucción Pública, pero no basta a modificar su criterio. No concibe que pueden introducirse variantes en la esencia misma de la enseñanza media que para él ha sido, es y seguirá siendo la preparatoria de la Universidad. Si el Liceo es inadecuado para treinta y seis mil niños, de los cuarenta mil que recibe, la culpa no es suya, sino de los padres que se empeñan en colocarles allí. ¿No tienen acaso a mano los Institutos comerciales y las escuelas de artes y oficios? Si yerran al aspirar para sus niños la educación liceana, que purguen, pues, su falta. Pero el Liceo no puede modificarse!.

Y, no obstante, tal como la opinión pública y las realidades de la vida han obligado a países de enseñanza media tan conservadora como Inglaterra y Alemania a reformarla sustancialmente, ampliándola y tornándola más flexible para que sea en propiedad el gran colegio de las democracias electoras, asimismo, no por iniciativa del Consejo, porque tal cosa es improbable, sino por obra de otras autoridades, el Liceo irá, poco a poco, buscando el camino de servir eficientemente a todos los niños que a él concurran.

Es lo que ha intentado quien esto escribe al solicitar y obtener, después de varios años de lucha, que en el Liceo "Rosario Orrego" (N.o 5) de esta ciudad, se creen, sin perjudicar a los estudios humanísticos, cursos como el de oficinistas y contadoras, que funciona desde 1922, y el de preparación doméstica que comenzará este año. El primero, para dar a la niña culta, una preparación técnica que la habilite para servir en las oficinas los puestos de sercretarias, dactilógrafas, taquígrafas o contadoras que también se avienen a la índole prolija y meticulosa de la mayoría de las mujeres. Y el segundo, para proporcionarle una instrucción adecuada a la más importante de sus funciones: la de creadoras de hogares y posibles madres. Cocina y dietética, lavados y teñidos, química alimenticia, higiene y puericultura, ornamentación y cuidado del hogar y su economía están consultados en el programa del curso.

Ruedecilla de la vasta maquinaria del estado docente, la suscrita no habría podido llevar a cabo esto que parece una cosa tan hacedera y tan necesaria en la educación de la niña, si el actual Ministro de Justicia e Instrucción Pública, don Alamiro Huidobro, no hubiera tomado la inciativa de consultarlo en el proyecto de Presupuesto para 1926. Alguna vez ha de escribirse la historia del desarrollo de la educación secundaria y han de sopesarse los aportes que a su progreso hicieran, por un lado, el Consejo de Instrucción, y por otro, los Presidentes de la República, los Ministros y Sub-secretarios de Instrucción, y aún ciertos congresales, que valiéndose del derecho que les daba la confección de la Ley de Presupuestos, pudieron crear al margen del Consejo, los Liceos de Niñas, los Institutos Comerciales, entre otras instituciones que hoy prestan valiosos servicios a la enseñanza media del país.

Insisto, con perdón de mis lectores, en lo dicho en un párrafo anterior: que los Consejos, como todas las instituciones similares, regulan su marcha por la del navío de más lento andar. Hay, sin embargo, en el de Instrucción Pública, miembros suyos que pudieran impulsarle. ¿Por qué no hacen todavía un esfuerzo más? ¿Por qué no dan en su mismo seno la campaña cuyo triunfo sería la modernización de la docencia secundaria y su adaptación a las condiciones actuales de nuestra República? Pocas cosas más necesarias hoy. Quiéranlo o no algunos consejeros, los Liceos tienen que ser el colegio de todos y servir a todos por igual.

A. L.

ORDENES NUEVAS Y EXCLUSIVAS.

SOCIO NECESITO CON $ 250.000

Para explotar espléndida y gran hacienda en ramal Alcones, con 700 cuadras regadas, muy ricos suelos, a partir de utilidades.

Socio necesito con $ 300,000

Para explotar gran hacienda de costa, con 6.000 hectáreas, 900 planas, muy ricos suelos de todo cultivo.

Fundo en arriendo en Santiago

183 cuadras regadas, entre Santiago y San Bernardo, suelos gruesos, muy ricos, 20 regadores de agua, buenas casas, bodegas, galpones, establos, silos, lechería con vacas seleccionadas, establecimiento pasto aprensado, etc. Más datos en nuestra oficina.

Fundo en arriendo en Chillán

340 cuadras muy abundantemente regadas, los mejores suelos de la provincia, muy buenas casas y edificios. Es un fundo en plena producción. Canon: $ 50,000.

ALEJANDRO GREENE CRUZAT
Abogado y Corredor de Comercio
SECCION FUNDOS
ALEJANDRO GREENE VALVERDE
TEATINOS 86. — CASILLA 3722

Libros Nuevos

- Y -

Libros recién recibidos

Los últimos libros nacionales publicados son de los mejores en su género. Son los siguientes:

Salvador Reyes "El último pirata". . . .	$ 6.00
Pedro Prado "Androvar".	5.00
Armando Moock "Sol de amor".	5.00
Rafael Maluenda "La Cantinera de las trenzas rubias".	5.00
Benjamín Vicuña Mackenna, "Historia de Santiago", segunda edición, 2 tomos (El tomo II aparecerá pronto). La obra completa.	35.00
Enrique Molina, "Por los valores espirituales".	5.00
Santiago María Vicuña, "Por los Estados Unidos".	6.00
Lucía Vergara de Smith, Libro de cocina "Cordón Bleu".	6.00

POR APARECER MUY PRONTO:

Enrique Molina, "Dos filósofos contemporáneos, Guyau-Bergson.
Ana Neves, "Sutilezas".
Doctor Mongardú, "Recetario de belleza y del hogar".
Mariano Latorre, "Sus mejores cuentos".
Doctor Isauro Torres, "Cómo tener y criar hijos sanos y robustos".
(Con prólogo del doctor Sanhueza).

ACABAMOS DE RECIBIR

Marden, "La alegría del vivir".	$ 10.50
Marden, "El poder del pensamiento". . .	10.50
Y todas las obras de Marden.	
Trine, "En harmonía con el Infinito". . .	6.00
Y todas las obras de Trine.	
Todas las obras de Atkinson, a $ 9.00 y a. .	6.80

Gran surtido de obras técnicas en medicina, química e ingeniería.

LEYES QUE ACABAMOS DE PUBLICAR:

De Municipalidades. La última vigente. . .	$ 1.80
Empleados particulares. La última vigente	1.00
Código Sanitario. La última vigente. . . .	2.00

Librería Nascimento

Ahumada 125, Casilla 2298. Teléfono 3759.
PIDA el Boletín Nascimento N.o 2, especial de libros para niños. Se reparte gratis. N.o 1, literatura, N.o 3, Textos de enseñanza.

¿Vende Ud. un sitio o propiedad de renta?

Necesitamos comprar, con suma urgencia, SITIOS bien ubicados y con bastante frente.

Compramos CITEES declaradas salubres y GRUPOS DE CASAS bien construidas.

PAGAMOS PRECIOS COMERCIALES Y AL CONTADO

CIA. NACIONAL DE COMERCIO Y PROPIEDADES LIMITADA

AGUSTINAS 1195 AL 1199 Y MORANDE 207 AL 211

Será muy interesante el aviso del Lunes, en "La Nación", sobre El Algarrobo.

EL MIERCOLES 3 DE MARZO
inaugurará la Casa Ortenzi la Sección Ventas al Detalle:
BANDERA 761

"INSTITUTO SAN MARTIN"

SAN MARTIN 64

Recibe alumnos internos, medio-pupilos y externos. Humanidades, preparatorias y kindergarten.
Matrícula abierta

NUEVOS Y MUY ACREDITADOS

FUNDOS

DE COSTA, DE RULO, REGADOS

con precios comerciales de $ 200,000 a $ 3.000,000 y con fácil pago, ofrece:

ALFREDO TAGLE RODRIGUEZ.
Catedral 1137. Casilla 3132.

¡¡Capitalistas!! - ¡¡Propietaros!!

Hasta no imponerse de las propiedades o compradores que puede presentarles esta oficina, no cierran negocio alguno en este ramo de operaciones.

Tenemos siempre órdenes exclusivas de venta de muy buenos fundos y propiedades urbanas, valiosas, en pleno centro comercial, casas, sitios, quintas, etc., que nadie sabe que se venden y otras que no están en venta, pero que nosotros sabemos que en un momento dado podemos conseguirlas en buenas condiciones.

Son también muchos los que, interesándose por un fundo o propiedad urbana determinada, se dirigen a esta oficina para que les consigamos la propiedad y tramitemos la compra.

Todas estas operaciones las está haciendo esta oficina desde hace treinta años, con éxito y acierto cada vez mayor, y, en consecuencia, pueden ustedes dirigirse a esta oficina en la seguridad absoluta de que serán atendidos en forma ampliamente satisfactoria y rapidísima.

ALEJANDRO GREENE CRUZAT
ABOGADO Y CORREDOR DE COMERCIO
Sección Fundos ALEJANDRO GREENE VALVERDE
Sección Propiedades Urbanas OSCAR GREENE VALVERDE
TEATINOS 86. — CASILLA 3723

ALQUILO

ESPLENDIDO LOCAL, Portal Edwards.
Canon: $ 800.

CARLOS OSSANDON B.
168.—BANDERA.—158

Maquinista Offset

que sea bien competente en el manejo de la máquina y también entendido en los trabajos de trasporte. Necesítase para pronto.
Dirigirse por escrito a:
J. W. S. — CASILLA 3494. — SANTIAGO

VALPARAISO

EL SUMARIO POR LA MORATORIA DEL BANCO ESPAÑOL

EL MINISTRO EN VISITA, SEÑOR OYANEDEL, ORDENO LA DETENCION DE UN EX-DIRECTOR

Durante la tarde de ayer el Ministro en Visita señor Oyanedel continuó trabajando en las oficinas del primer juzgado del crimen donde se constituyera la tarde del Viernes.

Compareció ante el magistrado el ex-director del Banco Español don Juan Sardoya quien después de una declaración que duró más de dos horas pasó por orden del Ministro a la Sección de Detenidos en estricta incomunicación.

También comparecieron ante el señor Oyanedel otros ex-directores los que seguirán declarando en la audiencia próxima.

Hoy el Ministro en visita a pesar de ser feriado continuará su trabajo.

¡NO COMPRE UD. CALAÑES!
Haga teñir y transformar su sombrero usado por
THE AMERICAN SERVICE
ARTURO PRAT 2?

Dos serenos de la Braden Cooper se encuentran detenidos

SE TRATA DE INVESTIGAR LA FORMA COMO MURIO JACIBO REBOLLEDO.—LO QUE NOS DICE EL JEFE DE LOS SERENOS DEL MINERAL DE EL TENIENTE

"La Nación" dió a conocer en su oportunidad los incidentes que culminaron en un paro de 24 horas, que se produjeron con ocasión de la muerte del obrero Jacobo Rebolledo, del mineral El Teniente. Hizo saber, asimismo, las gestiones que iniciaban empleados y obreros del mineral para obtener la intervención de la justicia de Rancagua o Santiago en este asunto. El juez de Rancagua, señor Fontecilla, inició al efecto, un sumario como consecuencia de cuyas primeras diligencias fueron detenidos los serenos señores Leiva y Uribe, quienes se encuentran actualmente en la cárcel de Rancagua.

Sobre eeste particular tuvimos oportunidad de entrevistar al jefe de los serenos de la Braden Cooper, señor Silva Rodríguez.

"A raíz de los incidentes que han sucedido en el mineral, debo hacer las siguientes declaraciones:

El día 16 fué detenido Jacobo Rebolledo, por orden del juzgado de letras de menor cuantía y puesto a su disposición. Más tarde pasó al cuartel de carabineros, a la orden del juez.

El reo, en esta situación, prometió al juez entregar a su compañero Espinosa a la autoridad. Para esto, la tenencia de carabineros solicitó la cooperación del cuerpo de serenos. Estos, habiendo sido autorizados por el Superintendente del Bienestar, ordenó la misión a los serenos señores Uribe y Leiva para que en cooperación de los carabineros procedieran a aprehender al mencionado Espinosa.

El día 17, más o menos a la 1 de la madrugada, que era la hora más a propósito para sorprender a Espinosa, los serenos, en compañía de los carabineros, procedieron a atravesar el puente de Relaves de Los Molinos, sitio el más indicado para capturar al reo prófugo.

Se ordenó a la entrada del puente que Uribe tomara la delantera, con la atención de vigilar el frente, por si encontraba un bulto sospechoso. A doce pasos, más o menos, continuaba el reo Rebolledo, siguiéndole a igual distancia el sereno Leiva.

Más o menos a la mitad del puente se sintieron unos gritos que inmediatamente se vió que venían del sereno Uribe. Nos apresuramos yo con los carabineros, encontrando que había caído desde el puente, a una altura más o menos de treinta o cuarenta metros, el reo Rebolledo.

Por su parte, Uribe se encontraba aferrado a un cable auxiliar que tiene el mencionado puente. Después que Uribe volvió en sí, fué interrogado por el que habla, a quien le dijo lo siguiente:

"Rebolledo me agredió con el objeto de echarme al canal y huir.

Yo me trabé en una lucha cuerpo a cuerpo con Rebolledo. Hubo un momento en que me pudo lanzar al abismo, pues me tenía tomado por las espaldas. Estábamos luchando, cuando el cuerpo de Rebolledo se fué hacia abajo. Lo mismo pudo acontecerme a mí. Sólo me salvó el cable auxiliar, donde me sostuve fuertemente".

Finalmente, el suscrito, como jefe de los serenos de Sewell, está dispuesto a ilustrar y a facilitar la labor de la justicia en cuanto al esclarecimiento de estos hechos se refiera, haciendo presente que siendo una policía particular de la Braden Cooper, sólo han cooperado a la labor de los carabineros, quienes eran los que iban a cargo de la comisión que llevaba al reo.

Finalmente debo dejar constancia que Rebolledo había sido sorprendido por el sereno Manuel J. Pardo Arratia, en circunstancias que llevaba unos atados de ropas robada a unos obreros. Al ser detenido, agredió al sereno, quien cayó fatalmente herido por el mencionado Rebolledo."

INSTRUCCION
CURSO DE TAQUIGRAFIA
en la Escuela Superior N.o 21, Av. Cumming 735
El curso nocturno de taquigrafía tendrá lugar los días Martes y Viernes de 9 a 10 P. M., comenzando la primera clase el próximo Martes.
También está abierta la matrícula para otro curso que funcionará solamente los Domingos por la mañana. El Domingo 7 de Marzo, a las 10 A. M. tendrá lugar la primera clase.
Se atiende a los interesados el próximo Sábado de 5 a 7 P. M. y el Domingo de 10 a 12 M.
F—28

SEÑORITA
PARA LA VENTA, SE NECESITA
PUENTE 601

LA FABRICA NACIONAL DE GORRAS Y SOMBREROS ROSENBLITT
ES LA QUE FABRICA EL AFAMADO SOMBRERO

ALAMO
8 x 10 — 1¼ x 9
VIGAS, VIGUETAS, OFRECE LA
BARRACA
"LA REPUBLICA"
DOMEYKO 2354
TELEFONO N.o 182 (PARQUE)

INSTRUCCION
CURSO DE TAQUIGRAFIA
en la Escuela Superior N.o 21, Av. Cumming 735
Curso nocturno: Martes y Viernes, de 9 a 10 P. M. Comenzará el Martes 2 de Marzo.
Se atiende a los interesados el próximo Sábado de 5 a 7 P. M.; el Domingo de 10 a 12 M. y en la primera clase de los cursos.
Curso Domingos: Domingos de 10 a 11 A. M. Comenzará el Domingo 7 de Marzo.
F—28

Necesítase Cortador Sástre
COMPETENTE, PARA SASTRERIA CENTRAL. INUTIL PRESENTARSE SIN BUENAS REFERENCIAS
DIRIGIRSE: A. PRAT 1250

SOC. ANONIMA MARITIMA GONZALEZ SOFFIA Y CIA.
VAPORES RAPIDOS AL NORTE
TALTAL saldrá para Coquimbo, Caldera, Chañaral, Taltal, Antofagasta, Tocopilla e Iquique.
EL MARTES 2 DE MARZO A LAS 6 P. M.
CHILE saldrá para Coquimbo, Chañaral, Antofagasta, Tocopilla, Iquique y Arica.
EL SABADO 6 DE MARZO A LAS 5 P. M.
Por fletes, pasajes y demás pormenores, verse con:
Rodrigo Donoso Grille, Galería Alessandri N.o 237, Santiago
Cía. Transportes Unidos, Estado esquina Alameda, Santiago
En Valparaíso: Soc. Anón. Marítima González Soffia y Cía., BLANCO N.o 903

Grace Line
VALPARAISO —— NEW YORK
SERVICIO
Los colores son inservibles hasta que la inspiración del artista los transforme en un hermoso cuadro, y en esta obra no son los colores los que influyen, sino la forma de emplearlos. Cualquiera de nosotros puede comprar los mejores matices, pero ¿cuántos somos los que podemos producir con ellos un cuadro digno de mérito?
Lo mismo ocurre en el arte culinario. Usted podrá comprar los mejores ingredientes; podrá tener los utensilios más modernos; podrá leer y estudiar las recetas más famosas en este difícil arte, pero si usted no conoce los procedimientos que se emplean en la cocina, usted desperdiciará lastimosamente su tiempo, comida y dinero.
Hemos contratado los mejores cocineros, y los hemos preparado para satisfacer el paladar más exigente, y ellos son actualmente peritos en su arte, y sienten orgullo en presentar a los viajeros por nuestros vapores "Santa" los mejores y más exquisitos platos que puedan haberse servido en una línea de primer orden.
Sólo llevamos pasajeros de primera clase y les proporcionamos un servicio insuperable.
TENEMOS UNA SOLA CLASE
TENEMOS UN SOLO SERVICIO
AMBOS SON DE PRIMERA
Grace — LA LINEA DE VAPORES CON ITINERARIO FIJO — GRACE — Line
El rival más cercano al vapor "SANTA TERESA", que saldrá el 3 de Marzo, es el vapor "SANTA ANA", que saldrá el 17 de Marzo, a la 1 P. M.
Nosa Line
New Orleans and South American Steamship Co.
Servicio mensual de vapores de carga desde New Orlenas, EE. UU., a puertos chilenos y vice-versa.
Unica línea directa, vía Canal de Panamá, sin trasbordos, evitando así los riesgos de robo, averías, demora, etc.
Por fletes y demás informaciones, ocúrrase a sus agentes en Santiago.
Munson Line
Salidas de Buenos Aires a Nueva York:
"AMERICAN LEGION", 11 de Marzo.
"PAN AMERICA", 25 de Marzo.
AGENTES GENERALES DE LA CUNARD LINE
GRACE y Cía. (CHILE) S. A.
HUERFANOS ESQ. MORANDE. — SANTIAGO

DE NUESTROS CORRESPONSALES — INFORMACIONES DEL INTERIOR

TALCA

Un grave accidente ferroviario ocurrió ayer en la Estación de Villa Alegre

TRES MUERTOS Y VARIOS HERIDOS RESULTARON DE UN CHOQUE ENTRE UN TREN DE PASAJEROS Y UNO DE CARGA

(DE NUESTROS CORRESPONSALES, POR TELEGRAFO)

A las 4 de la tarde de hoy ocurrió un grave accidente ferroviario en la estación de Villa Alegre, que según las primeras noticias llegadas a esta capital tiene vastas proporciones.

Según estas informaciones, a la entrada de la Estación mencionada chocaron el tren de pasajeros N.o 3, que hace el recorrido entre Alameda y Chillán, con el tren de carga N.o 121, debido a una mala maniobra hecha por el cambiador.

Las primeras noticias hablan de varios muertos y heridos, como también del destrozamiento de parte de los trenes y de la vía.

Damos en seguida el primer anuncio telegráfico enviado a la Dirección de los Ferrocarriles por el Sub-Director, señor Rodolfo Jaramillo:

"En este momento, 16.30 horas, avisan de Villa Alegre que chocó el tren ordinario de Chillán con el de carga N.o 122, por haber recibido el cambiador en la misma línea los dos trenes.

Hay muertos y heridos.

Se ordenó despachar inmediatamente un tren auxiliar, llevando los socorros médicos del caso. Luego irán más detalles.

En este momento sale para el lugar del accidente un tren especial, a fin de prestar los auxilios que sean necesarios.

(Firmado): **Rodolfo Jaramillo**"

NUEVAS INFORMACIONES TELEGRAFICAS

TALCA, 27.— (4.20 P. M.) — Estación Villa Alegre avisó tren ordinario del Norte chocó con uno de carga misma estación. Causa malos cambios.— Hay desgracias personales.—Jefe estación.

TALCA, 27 (4.20 P. M.)— Por mala maniobra del cambiador de Villa Alegre entró por la línea en que se encontraba el tren de carga núm. 3022 el ordinario de Chillán que había salido a las 9 1|4 de la mañana de la Estación Alameda, chocando en el interior de la estación con el tren de carga.

A consecuencias del choque resultaron muertos tres pasajeros de tercera clase y cuatro heridos, dos de los cuales se encuentran en estado grave.

El equipo del tren de pasajeros sufrió bastante, resultando dos de los coches de tercera con sus plataformas destrozadas.

El ordinario continuó viaje al Sur a las 6.30 de la tarde.

Desde Talca se despachó un tren auxiliador con elementos sanitarios a las cinco de la tarde".

LOS MUERTOS Y HERIDOS

TALCA 27. — En este accidente ferroviario han resultado muertos las siguientes personas: Francisco Muñoz Lobos, Fernando Serrato y Vicente Verdugo.

Los heridos son: Teresa y Julia Mono, Encarnación Beltrán, Emiliana Beltrán y el ambulante Machuca.

CONCEPCION

EL SUB-DIRECTOR DE LOS FERROCARRILES ASUME LA JEFATURA DE LA IIIa ZONA

(De nuestro Corresponsal, por Telégrafo)

CONCEPCION 27. — Hoy llegó el sub-Director de los Ferrocarriles, don Rodolfo Jaramillo, a hacerse cargo de la Administración de la Tercera Zona, en lugar de don Emilio Letelier. En la mañana tomó posesión del cargo.

Interrogado por el Corresponsal, declaró que venía con autorización para proceder con energía y rapidez a fin de reorganizar los servicios maleados.

El señor Jaramillo, haciéndose eco de los denuncios que se han hecho por los abusos de los pases libres, dictó hoy mismo diversas medidas disponiendo el castigo de todo abuso de esta naturaleza.

CHILOE

El nuevo Juez asume sus funciones

(De nuestro Corresponsal, por Telégrafo)

ANCUD 27. — Hoy se hizo cargo de su puesto el juez, don José María Saavedra, antiguo y meritorio Promotor Fiscal de este departamento. Prestó el juramento de estilo ante el Intendente de la Provincia, señor Franco.

—Ha fallecido la respetable señora, doña Isabel Maldonado de Manzano, vinculada a distinguidas familias de esta provincia y de Valdivia.

Cía. de Vapores
HAMBURGO SUD-AMERICANA
Líneas de Vapores rápidos y de gran lujo de Buenos Aires a Hamburgo, con escalas.
MONTEVIDEO
SANTOS
RIO DE JANEIRO,
LISBOA,
VIGO,
BOULOGNE s|M. (Vía París).
PROXIMAS SALIDAS

"MONTE OLIVA"	20,000 ton.	27 Marz. 1926
"CAP. POLONIO"	30,000 ton.	1.o Abril 1926
"ANTONIO DELFINO"	20,000 ton.	17 Abril 1926
"MONTE SARMIENTO"	20,000 ton.	20 Abril 1926
"CAP. POLONIO" (Gran crucero de turismo)		18 Julio 1926

Agentes generales:
WEBER & Cía.
SANTIAGO—GALERIA SAN CARLOS N.o 31
Sub-Agente en Santiago: A. SALA—Huérfanos 761

Cía. Sud Americana de Vapores
SERVICIO MENSUAL A NUEVA YORK CON ITINERARIO FIJO EN 18 DIAS. — SALIDAS EN SABADOS. A LAS 4 P. M. EN PUNTO.

"TENO"	"ACONCAGUA"
8 de MARZO	10 de ABRIL

Con escalas en Antofagasta, Iquique, Arica, Callao, Payta, y Cristóbal.
SERVICIO QUINCENAL A GUAYAQUIL (ECUADOR) — SALIDAS EN VIERNES A LAS 6 P. M.

"IMPERIAL"	"HUASCO"
5 de MARZO	19 de MARZO

Con escala en Coquimbo, Antofagasta, Gatico, Tocopilla, Iquique, Caleta Buena, Arica, Ilo, Mollendo, Chala, Pisco, Cerro Azul, Callao, Salaverry, Pacasmayo, Eten, Pimentel y Payta.
SERVICIO QUINCENAL A PIMENTEL (PERU). — SALIDA VIERNES A LAS 6 P. M.

"CACHAPOAL"	"MAIPO"
12 de MARZO	26 de MARZO

Con escalas en Coquimbo, Huasco, Caldera, Chañaral, Taltal, Antofagasta, Iquique, Pisagua, Arica, Ilo, Mollendo, Chala, Lomas, Pasco, Tambo de Mora, Callao, Huacho, Supe, Huarmey, Casma, Samanco, Chimbote, Salaverry, Pacasmayo y Eten.
VAPORES PARA PENCO, LOTA, TOME Y TALCAHUANO, SALIDAS DE VALPARISO TODOS LOS MIERCOLES. DE TALCAHUANO SALEN DE REGRESO PARA VALPARAISO TODOS LOS MARTES A LAS 6 P. M.
WESSEL DUVAL & Co. Huérfanos esquina Morandé Agentes
Cía TRANSPORTES UNIDOS Estado esquina Delicias Sub-Agentes

Compañía Trasatlántica Española
SERVICIO PLATA-MEDITERRANEO
El rápido y lujoso vapor-correo
"Reina Victoria Eugenia"
saldrá de BUENOS AIRES para ESPAÑA el día 3 de Abril próximo, con escalas en: Montevideo, Río de Janeiro, Tenerife (Canarias), Cádiz, Almería y Barcelona.
SERVICIO SUD-PACIFICO A ESPAÑA
El magnífico vapor-correo:
"MANUEL ARNUS"
saldrá de VALPARAISO para ESPAÑA el Lunes 8 de Marzo próximo, en la noche, con escalas en: Antofagasta, Iquique, Mollendo, Callao, Guayaquil, Colón, Puerto Colombia, Curacao, Puerto Cabello, La Guayra, San Juan de Puerto Rico, Las Palmas (Canarias), Cádiz y Barcelona.
Se expiden pasajes para todos los puertos de escala, incluso ANTOFAGASTA E IQUIQUE, y para los puertos del Norte de España: Vigo, Coruña, Gijón, Santander y Bilbao, con trasbordo en Cádiz.
También recibirá carga a tipos de fletes convenientes.
Esmerada atención y excelente alojamiento y trato a todos los pasajeros de 1.a, 2.a y 3.a clases.
Se ruega a los señores pasajeros se sirvan hacer reservar sus localidades con anticipación.
Para informaciones sobre fletes y pasajes y reserva de camarotes, dirigirse a los agentes:
Martínez, Velasco y Cía. Cochrane N.o 653, Casilla N.o 108-V, Valparaíso
Lueje Nieto y Cía. Agustinas N.o 889, casilla N.o 3984, Santiago

N. G. I.
Línea VALPARAISO — Puertos del Norte — EUROPA

"VENEZUELA"	12 de Marzo
"BOLOGNA"	21 de Abril
"NAPOLI"	21 de Mayo
"VENEZUELA"	2 de Julio

LINEA BUENOS AIRES. — BRASIL — EUROPA

"TAORMINA"	12 de Marzo
"DUCA ABRUZZI"	16 de Marzo
"Pssa. MAFALDA"	23 de Marzo
"AMERICA"	1.° de Abril
"GIULIO CESARE"	8 de Abril

Para informes, dirigirse a las ofinas de:
VALPARAISO Blanco 1136 Casilla 26-V.
SANTIAGO Agustinas 1042 Casilla 2759

SOCIEDAD MARITIMA Y COMERCIAL R. W. JAMES Y Cía.
LINEA DE VAPORES RAPIDOS DE PASAJEROS
"FRESIA" saldrá el MARTES 2 DE MARZO a las 6 de la tarde, para: Coquimbo, Huasco, Caldera, Chañaral, Taltal, Antofagasta, Tocopilla, Iquique, Caleta Buena, Arica y Mejillones.
"FLORA" Saldrá el LUNES 1.o DE MARZO, a las 4 de la tarde, para Lota, Corral, Tomé y Talcahuano.
Por fletes, pasajes y demás pormenores, verse con:
Sociedad Marítima y Comercial R. W. James y Cía., Avenida Errázuriz 1014, Teléfono Inglés 2652, Valparaíso
Luis A. González C., Bandera 152, Teléfono Inglés 2165, Casilla 1703, Santiago

P. S. N. C.
VAPORES PARA EUROPA
VIA CANAL PANAMA

OROYA	6 de Marzo	1 P. M.
ORIANA	20 de Marzo	1 P. M.
ORCOMA	3 de Abril	1 P. M.

(Viaje rápido)
Para Antofagasta, Mejillones, Iquique, Arica, Mollendo, Callao, Balboa, Cristóbal, La Habana, Coruña, Santander, La Rochelle, Pallice y Liverpool
Por estos vapores se expenden boletos de segunda clase para Europa y puertos de la costa a precios convenientes.
VAPORES PARA NUEVA YORK

EBRO	24 de Marzo	1 P. M.
ESSEQUIBO	21 de Abril	1 P. M.
EBRO	19 de Mayo	1 P. M.

Para Antofagasta, Iquique, Arica, Mollendo, Callao, Salaverry, Payta, Balboa Cristóbal, La Habana y Nueva York

R. M. S. P.
SERVICIO RAPIDO DE LUJO DESDE Buenos Aires a Europa
PROXIMAS SALIDAS DE LOS AFAMADOS VAPORES "A"
VIAJES. RAPIDOS A LISBOA EN 18 DIAS; CHERBURGO Y SOUTHAMPTON EN 19 DIAS

"ALMANZORA"	15,531 toneladas,	3 de MARZO
"ANDES"	15,620 toneladas,	13 de MARZO
"ASTURIAS"	22,000 toneladas,	23 de MARZO
"ARLANZA"	14,930 toneladas,	7 de ABRIL
"AVON"	11.073 toneladas,	17 de ABRIL
"ALMANZORA"	15,551 toneladas,	28 de ABRIL

PROXIMAS SALIDAS DE LA LINEA "D"

"DESEADO"	12 de MARZO
"DESNA"	26 de MARZO
"DEMERARA"	23 de ABRIL
"DARRO"	7 de MAYO

VIAJES DE LLAMADA DESDE VARIOS PUNTOS DE EUROPA, SIRIA Y TURQUIA
SANTIAGO Agustinas 1017 — Casilla 536 THE PACIFIC STEAM NAVIGATION Co. VALPARAISO Calle Blanco — Casilla 24 V.
SUB-AGENTES EN SANTIAGO: TRASPORTES UNIDOS, ESTADO ESQUINA ALAMEDA; VILLALONGA, AGUSTINAS 817.

GALERIA COMPLETA DEL NUEVO PARLAMENTO

SENADORES

Don Armando Jaramillo (L.), por O'Higgins, Colchagua y Curicó

Don Luis Alberto Cariola (C.) por Valdivia, Llanquihue y Chiloé

Don Carlos Werner (L.), por Arauco, Malleco y Cautín

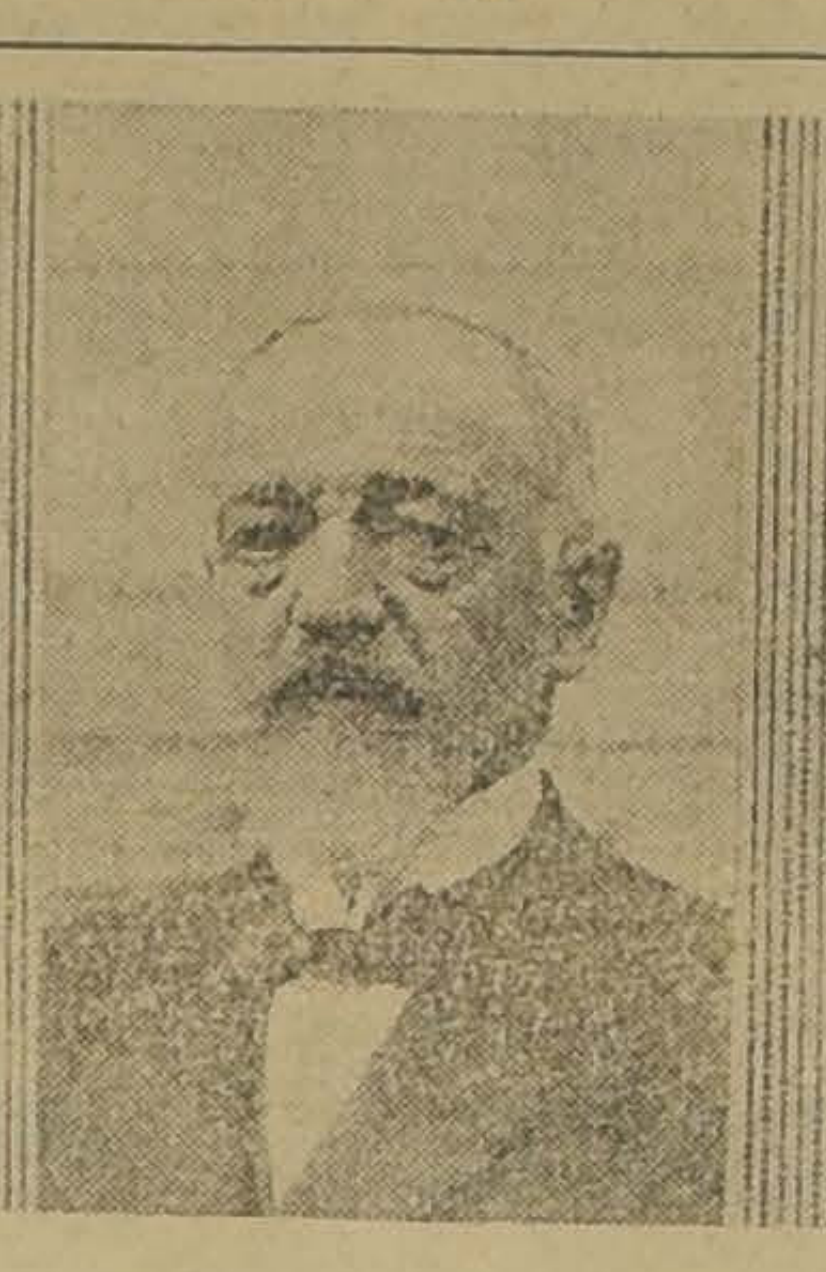
Don Gonzalo Urrejola (C.), por Talca, Linares y Maule

Don Enrique Oyarzún (R.), por Ñuble, Concepción y Bío-Bío

Don Alberto Vial Infante (L.) por Valparaíso y Aconcagua

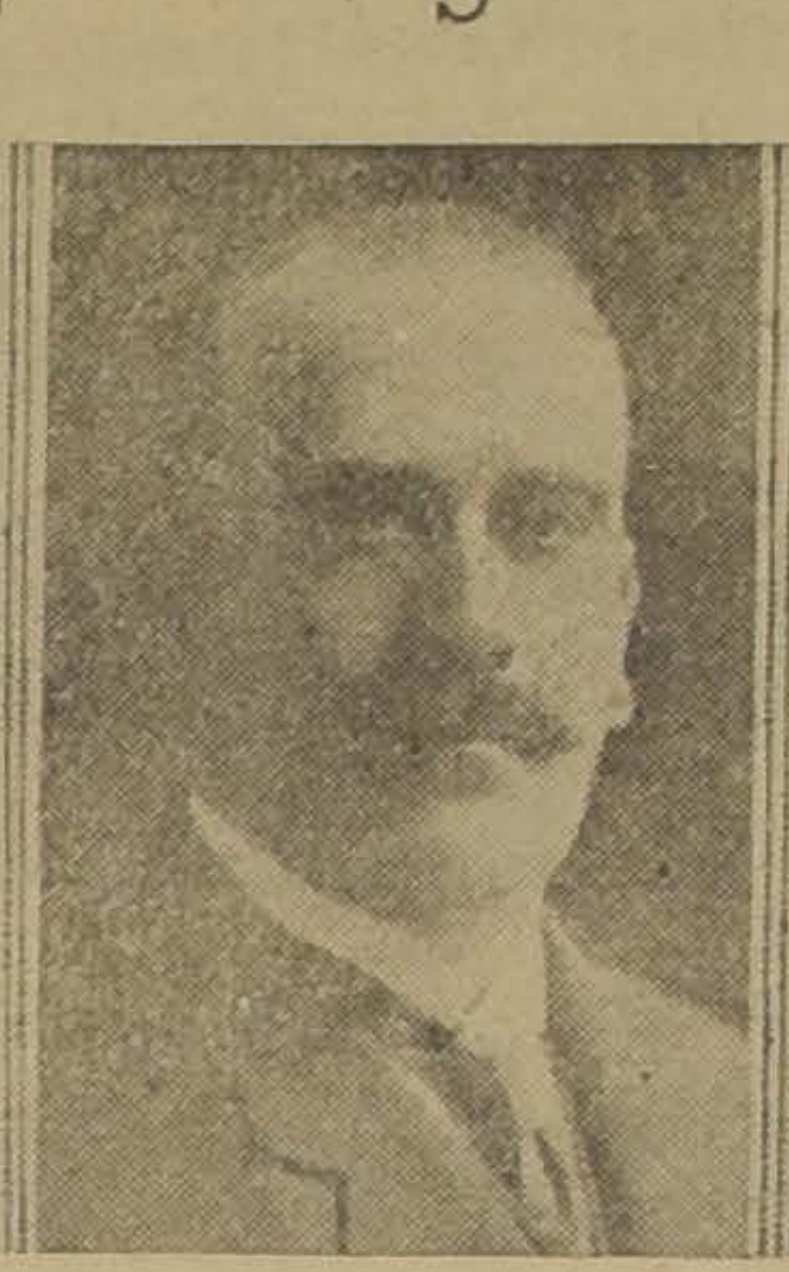
Don Luis Salas Romo (R.), por Santiago

Don Joaquín Irarrázaval (C.), por Atacama y Coquimbo

Don Guillermo Barros Jara (L.), por Santiago

Don José Maza (L.), por Valdivia, Llanquihue y Chiloé

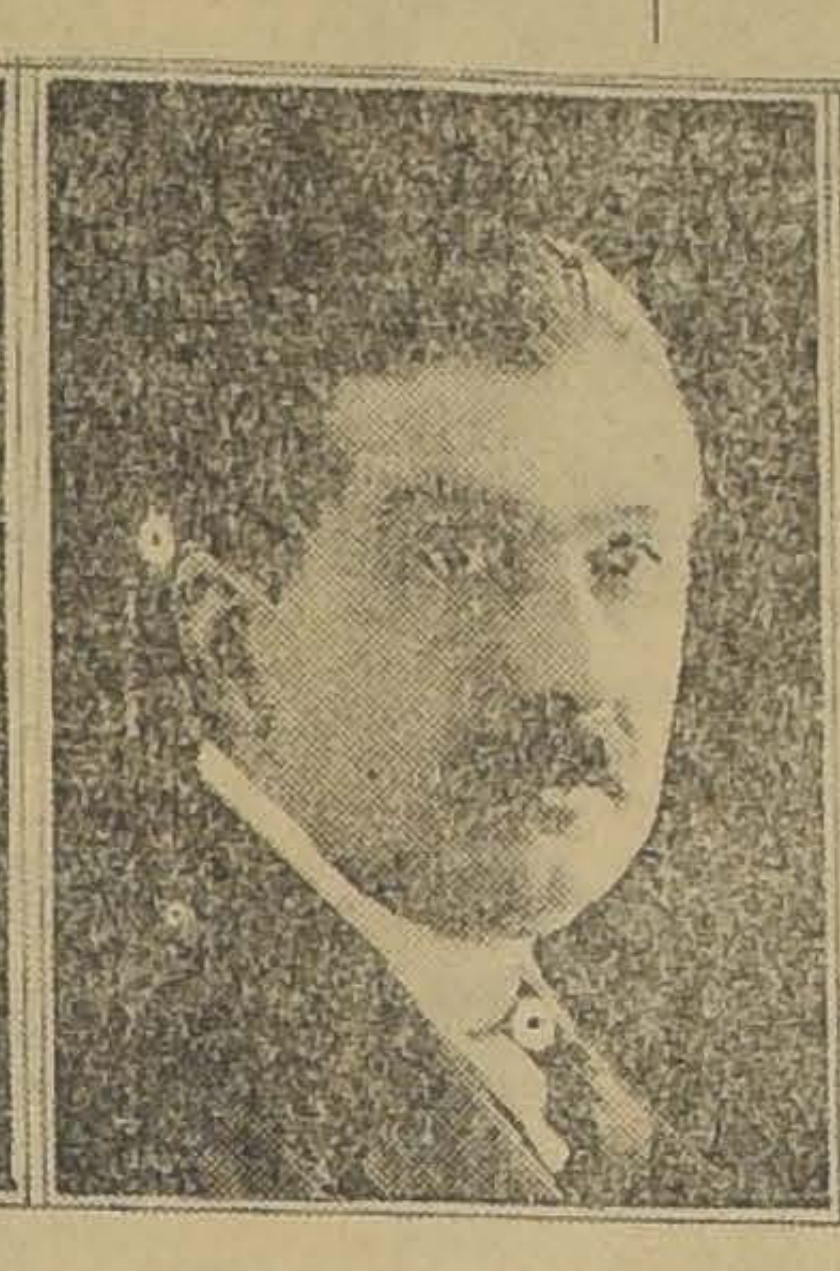
Don Roberto Sánchez García de la H. (L. D.), por Santiago

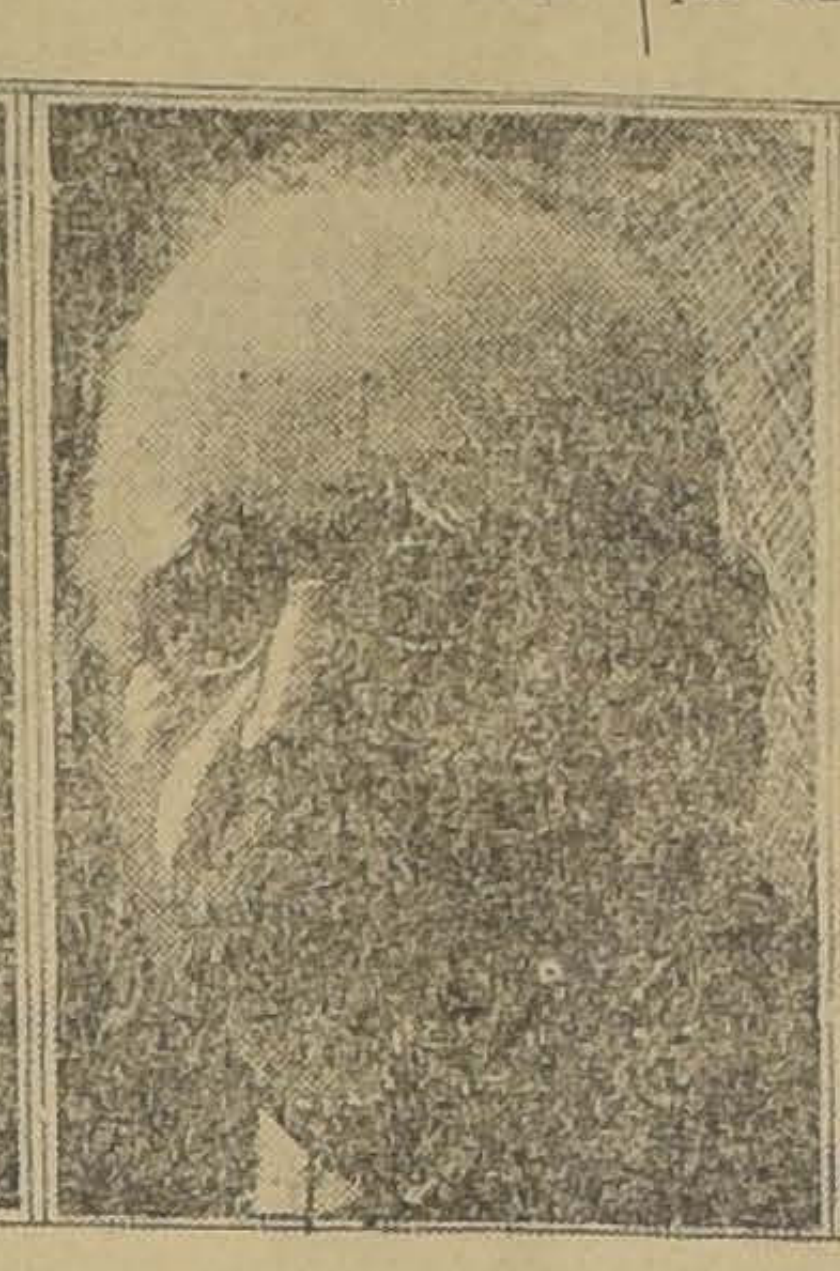
Don Joaquín Echenique (C.), por Santiago

Don Matías Silva (L.), por Talca, Linares y Maule

Don Ismael Undurraga (R.), por Valparaíso y Aconcagua

Don Arturo Alessandri (L.), por Tarapacá y Antofagasta

Don Luis Enrique Concha (D.) por Ñuble, Concepción y Bío-Bío

Don Oscar Urzúa Jaramillo (L. D.) por Atacama y Coquimbo

Don Nicanor Silva (R.) por Talca, Linares y Maule

Don Arturo Lyon Peña (C.) por Valparaíso y Aconcagua

Don Manuel Trucco (R.) por Arauco, Malleco y Cautín

Don Exequiel González Cortéc (C.) por O'Higgins, Colchagua y Curicó

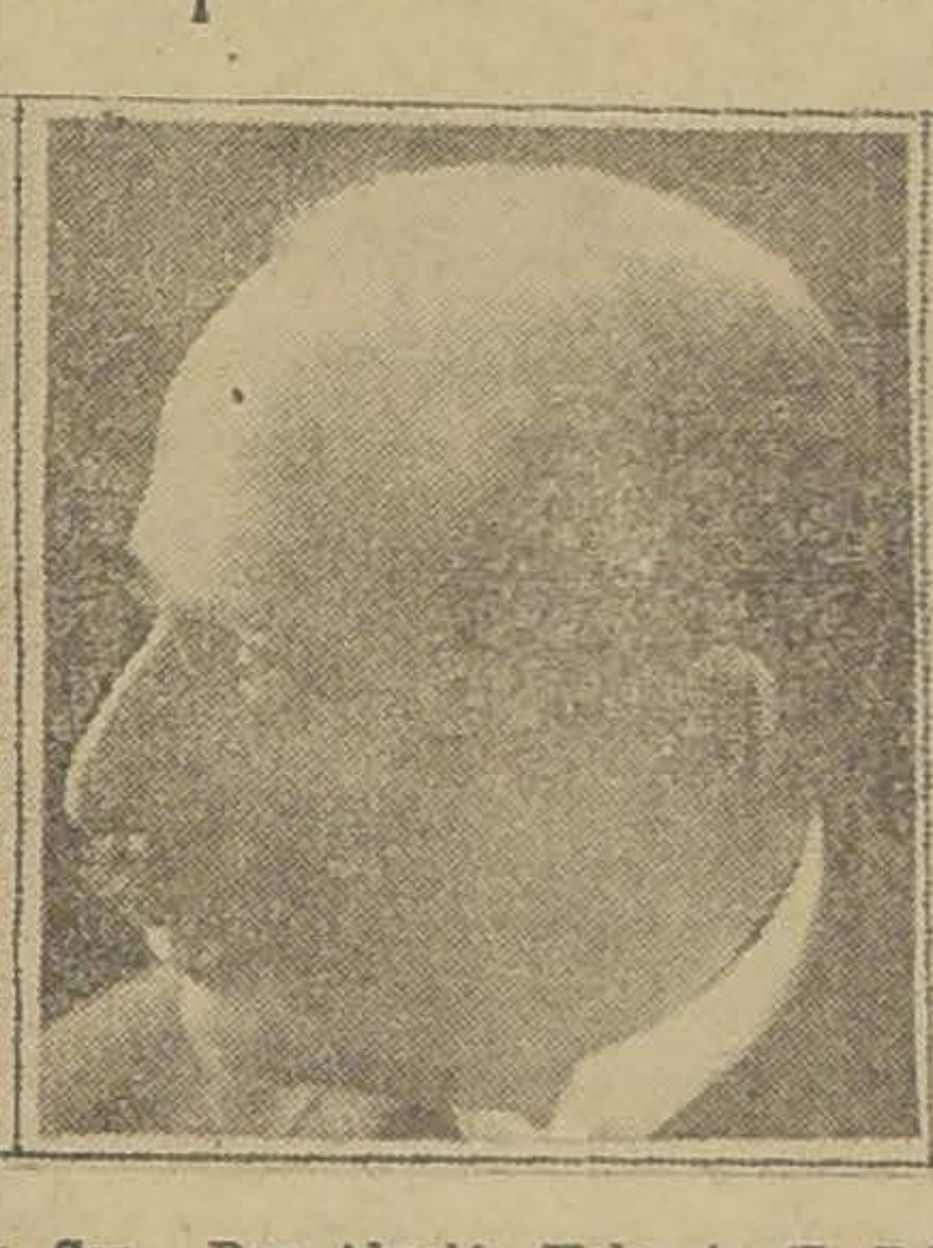
Don Absalón Valencia (L. D.) por Valdivia, Llanquihue y .. Chiloé ..

Don Rafael Luis Barahona (L.) por Valparaíso y Aconcagua

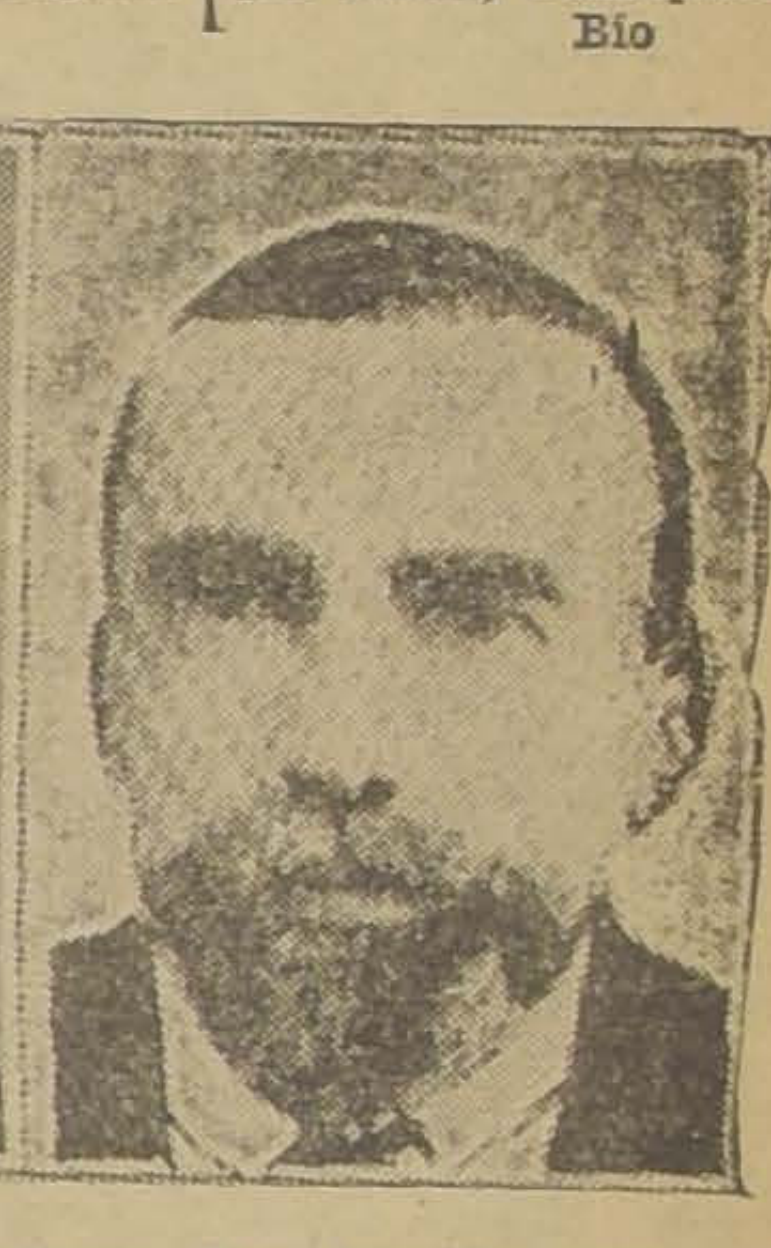
Don Silvestre Ochagavía (C.) por Valparaíso y Aconcagua

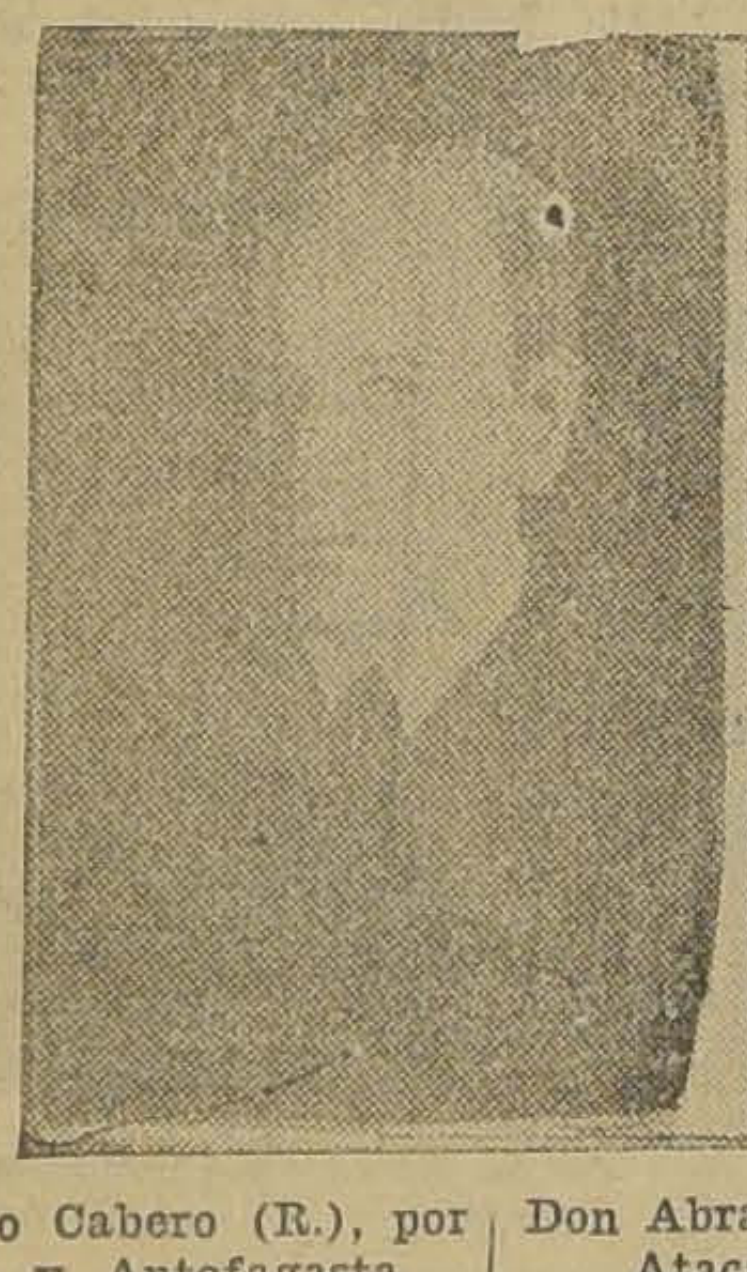
Don Alberto Cabero (R.), por Tarapacá y Antofagasta

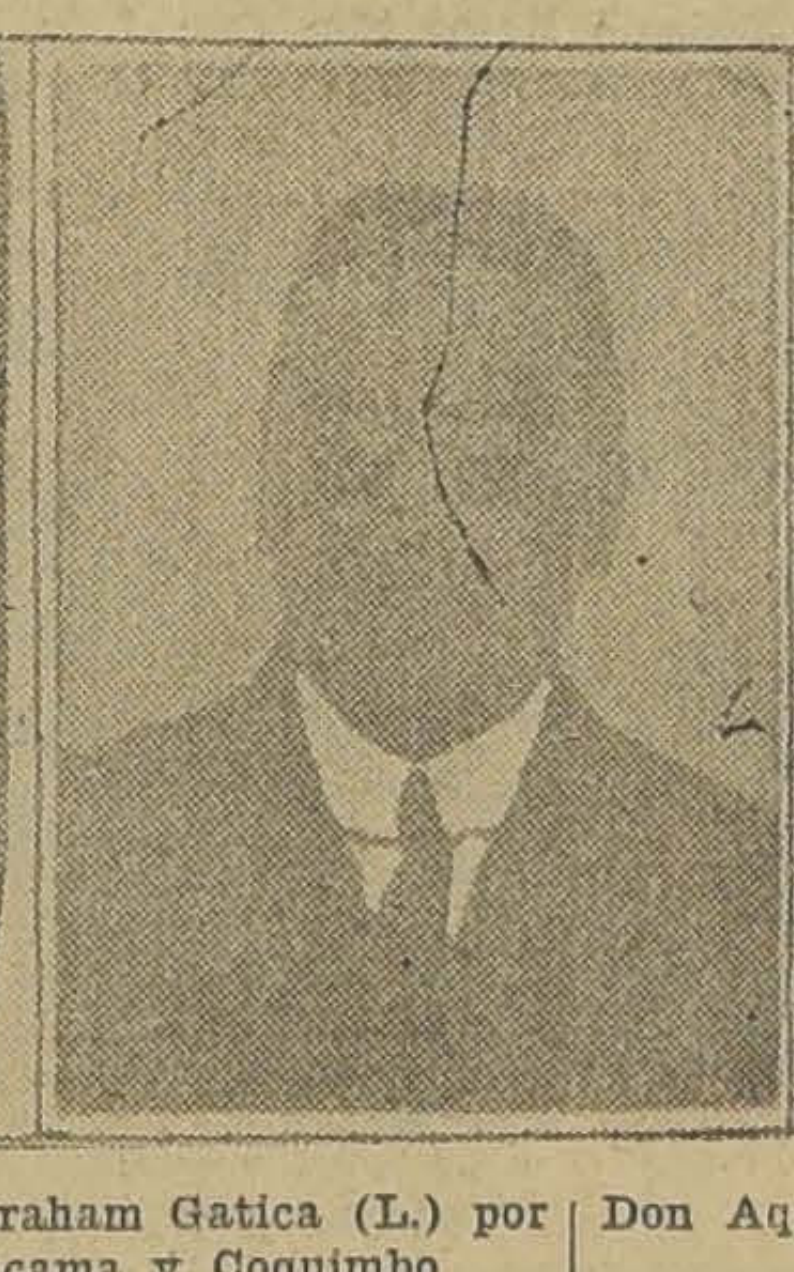
Don Abraham Gatica (L.) por Atacama y Coquimbo

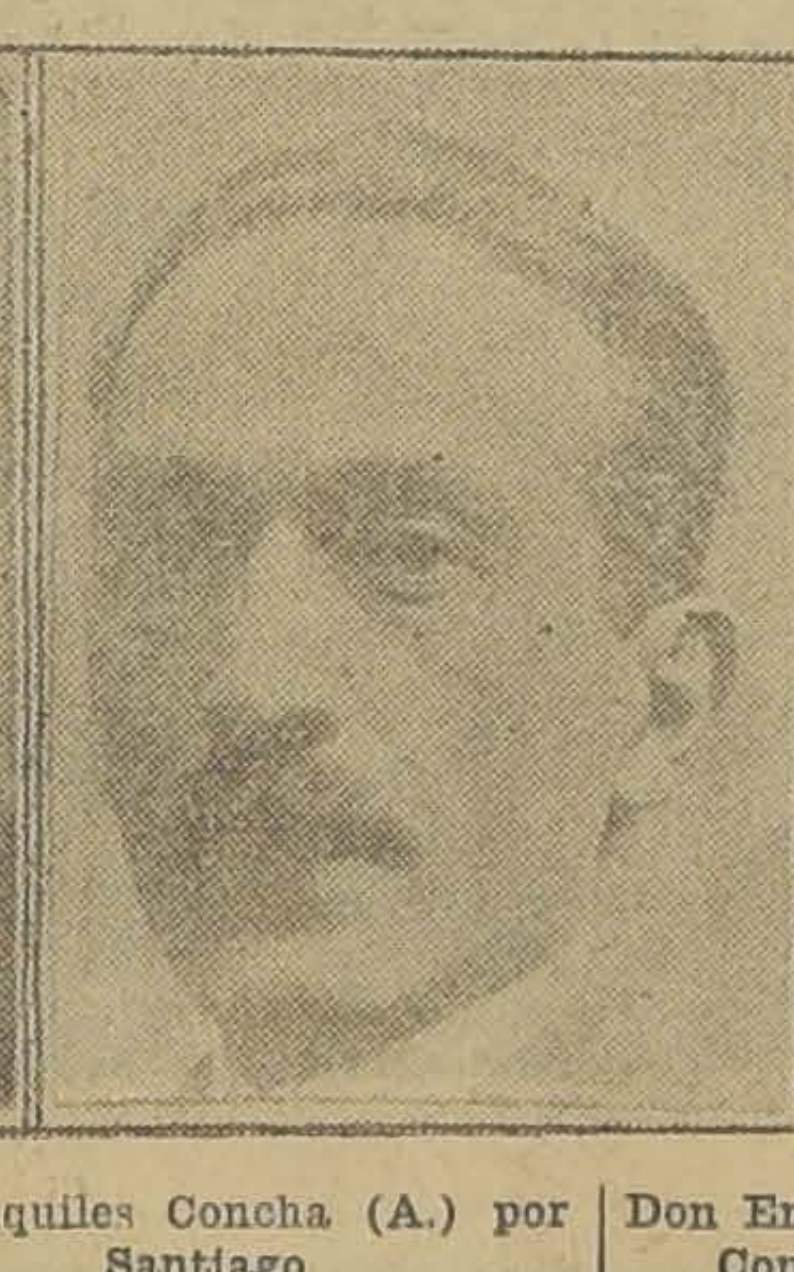
Don Aquiles Concha (A.) por Santiago

Don Enrique aZñartu (L.) por Concepción y Bío-Bío

Don Nicolás Marambio (R.) por Atacama y Coquimbo

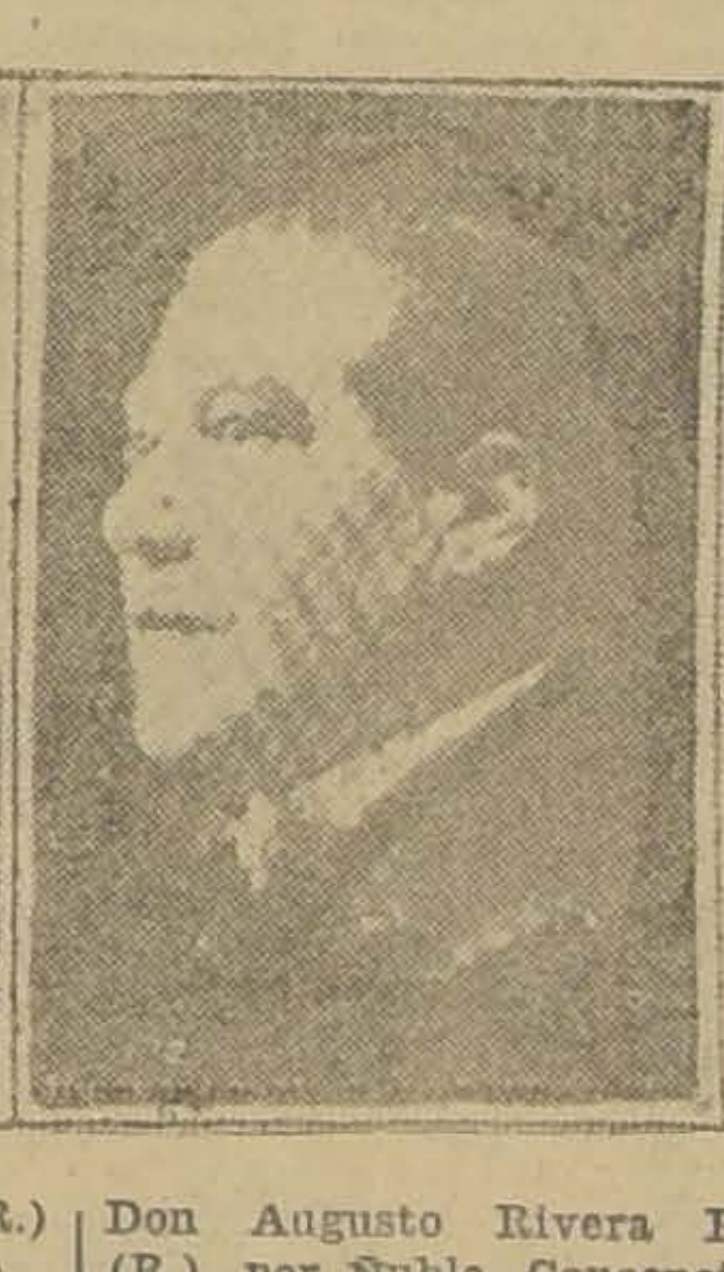
Don Augusto Rivera Parga (R.), por Ñuble, Concepción y Bío-Bío

Don Augusto Smitsmans (L.) por Arauco, Malleco y Cautín

Don Alfredo Barros Errázuriz (C.) por Ñuble, Concepción y Bío-Boí

Don Francisco Vidal Garcés (C.) por O'Higgins ,Colchagua y Curicó

Don Remigio Medina (R.) por Arauco. Malleco y Cautín

Don Romualdo Silva Cortés (C.) por Talca, Linares y Maule

Don Pedro Opazo Letelier (L. D.) por Talca, Linares y .. Maule ..

Don Ladislao Errázuriz (L.) por O'Higgins, Colchagua y Curicó

Don Artemio Gutiérrez (D.) por Arauco, Malleco y Cautín

Don Manuel Hidalgo, (Co.) por Tarapacá y Antofagasta

Don Maximiliano Poblete (R.) por Tarapacá y Antofagasta

Han obtenido poderes, en calidad de presuntivos, los Senadores por las siguientes Agrupaciones Provinciales: Tarapacá y Antofagasta; y Valdivia, Llanquihue y Chiloé.

Don Carlos Schurmann (R.) por Valdivia, Llanquihue y Chiloé .

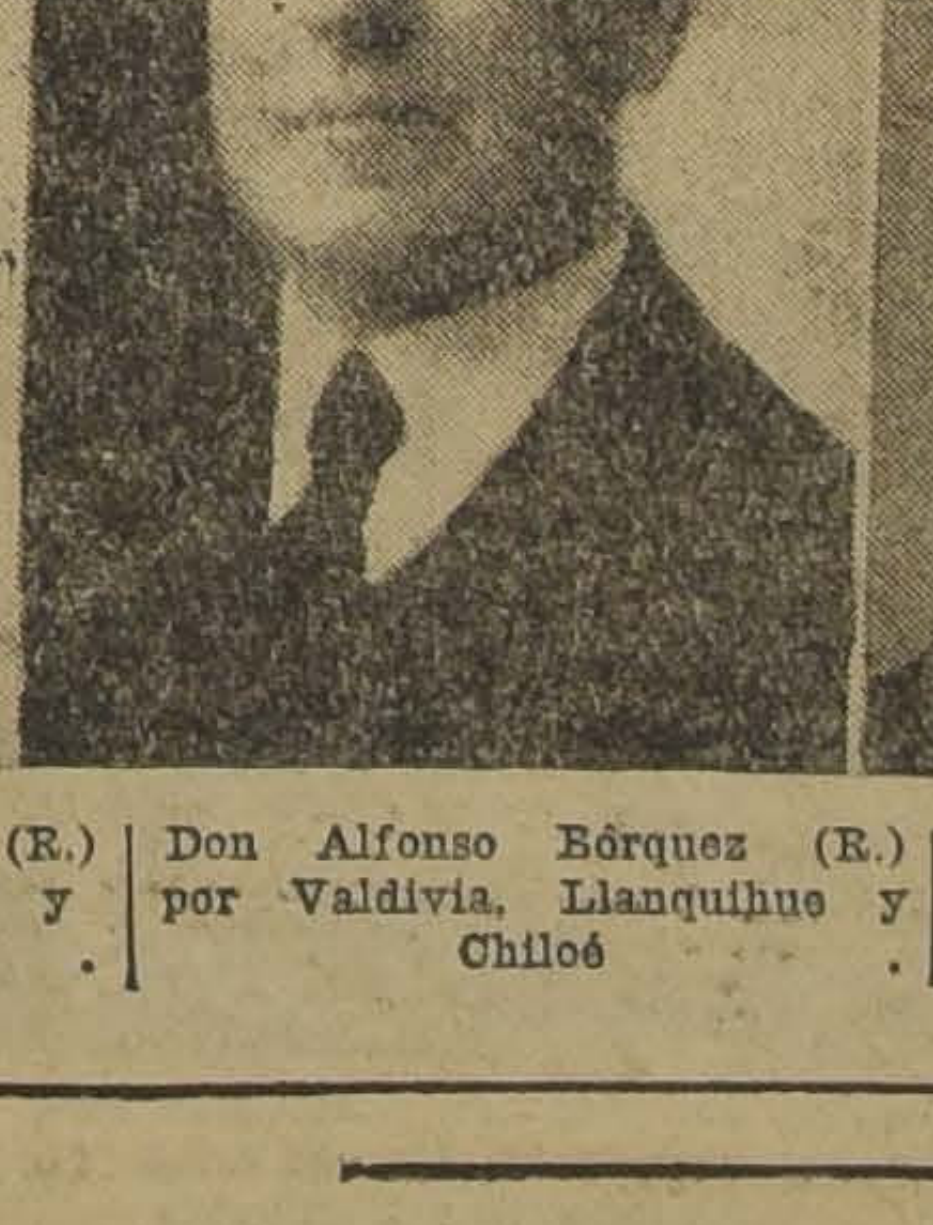
Don Alfonso Bórquez (R.) por Valdivia, Llanquihue y Chiloé .

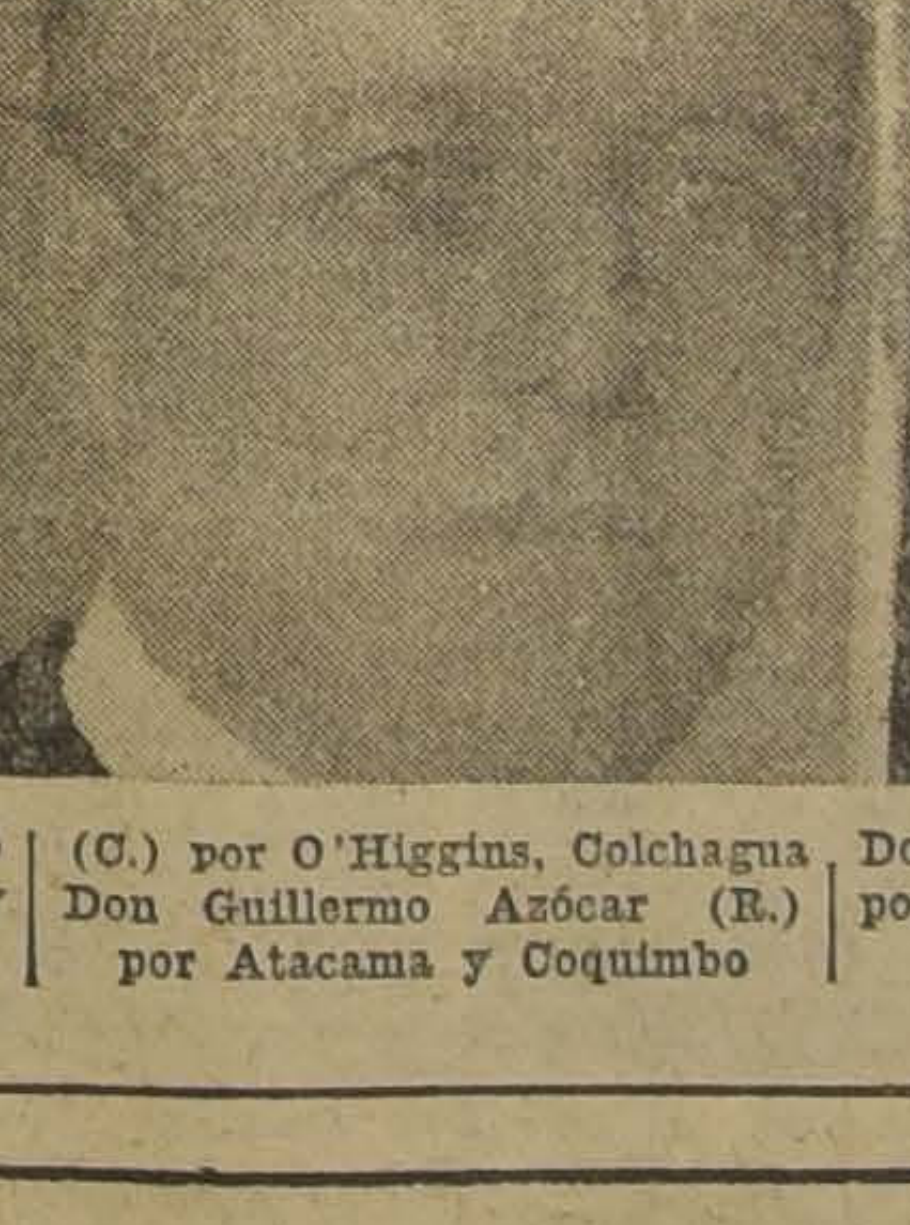
(C.) por O'Higgins, Colchagua Don Guillermo Azócar (R.) por Atacama y Coquimbo

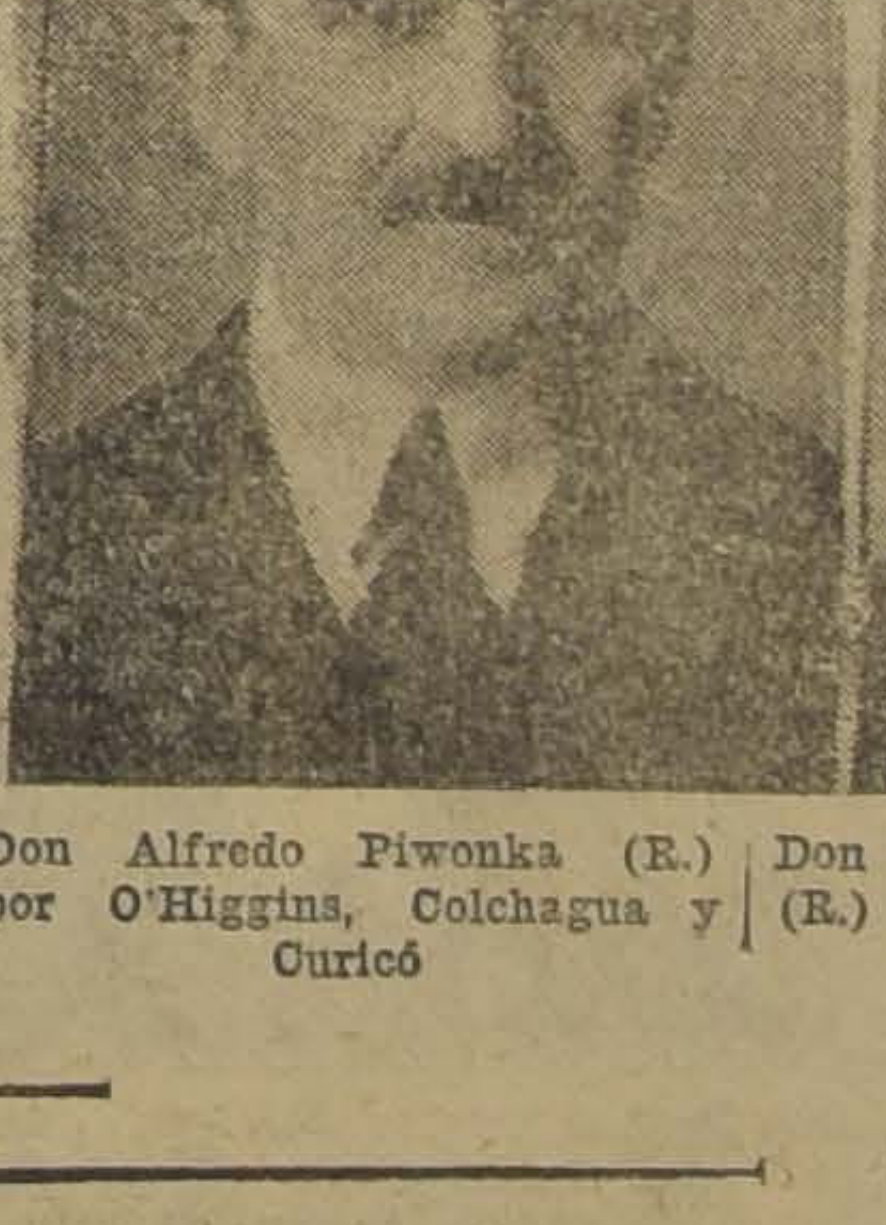
Don Alfredo Piwonka (R.) por O'Higgins, Colchagua y Curicó

Don Aurelio Núñez Morgado (R.) por Tarapacá y Antofagasta

En las lecturas se usan las siguientes abreviaturas: (R.) radical; (C.) conservador; (L.) liberal; (L. D.) liberal democrático; (D.) demócrata;: (Co.) comunista; y (A.) asalariado.

GALERIA COMPLETA DEL NUEVO PARLAMENTO

DIPUTADOS

Don Leonardo Guzman (R.) por Antofagasta

Don Marcos Serrano ([illegible]) por Concepción

Don Santiago Labarca (R.) San Antonio, Victoria y Melipilla

Don Rosamel Gutiérrez (R.) por Santiago

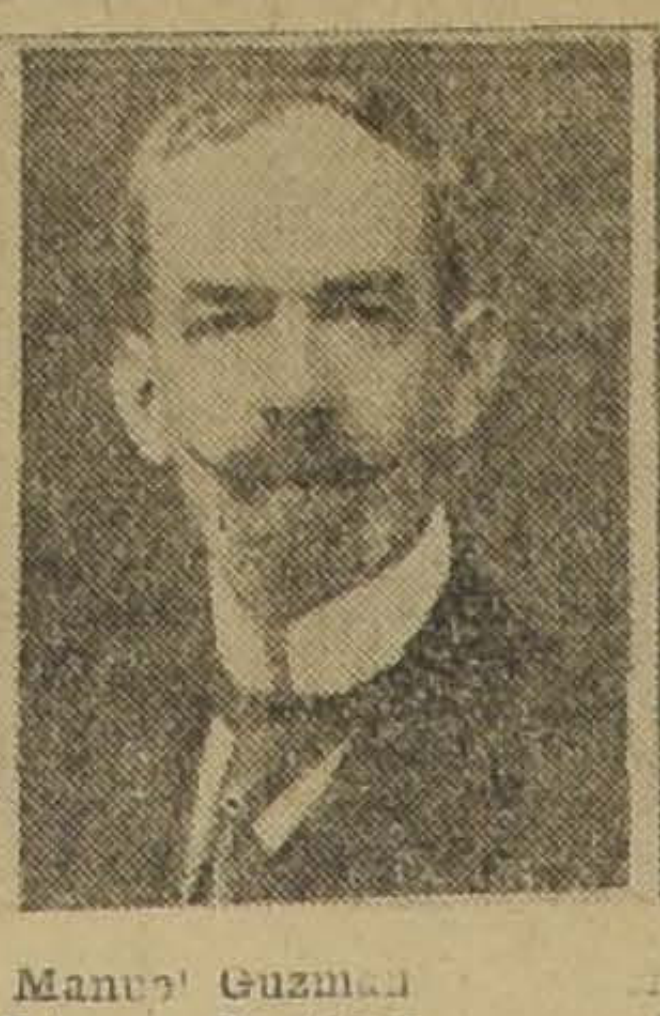
Don Manuel Guzmán (R.) por Santiago

Don José M. [illegible] D.) por [illegible]

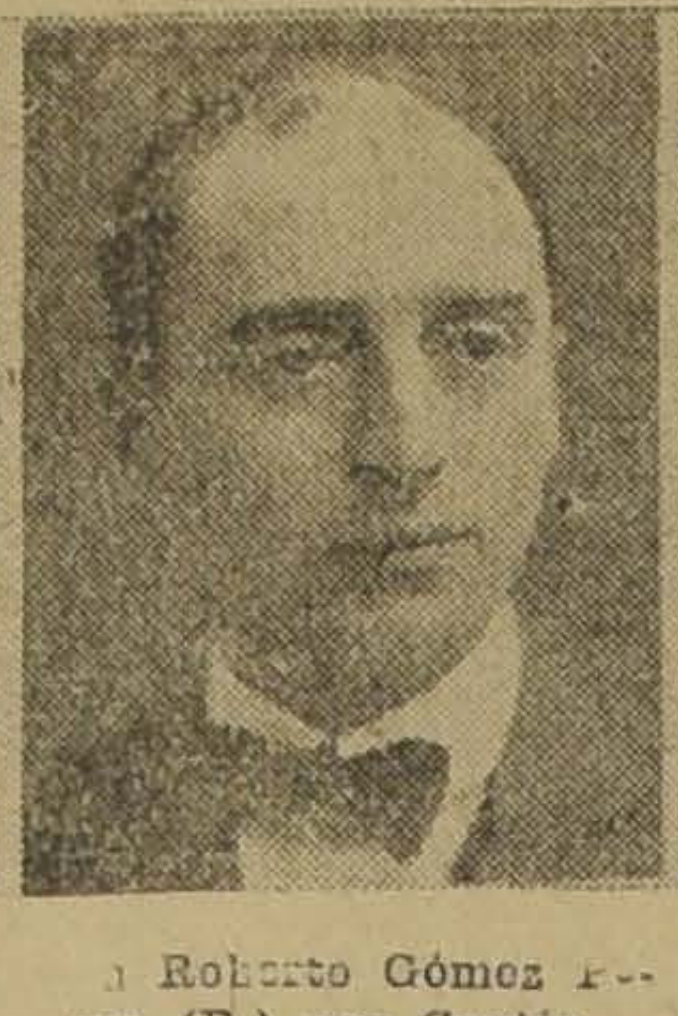
Don Roberto Gómez Pérez (F.) por Cautín

Don Luis 2.o Rudloff (L.) por Valdivia

Don Wenceslao Sierra (R.) por Atacama

Don Manuel Muñoz Cornejo (C.) por Valparaíso

Don Manuel J. Navarrete (D.) por Concepción

Don Alberto Bynyons (R.) por Concepción

Don Maximiliano Errázuriz (C) por Aconcagua

Don Rodolfo Mitchels (R.) por Coquimbo

Don Ramon Alzamora Ríos (A.) por Antofagasta

Don Augusto Espejo Pando (L.) por Valdivia

Don Patricio Achurra (C.) por San Antonio, La Victoria y Melipilla

Don Luis Sepúlveda (C) por Santiago

Don Luis Valencia Courbis (C.) por Valparaíso

Don Agustín Cannobio (R.) por Chiloé

Don Francisco Melivilú (D.) por Cautín

Don Vicente Palacios (L.) por Ñuble

Don Octavio Mujica (L.) por Curicó

Don Manuel Merino Esquivel (L.) por Valparaíso

Don Gustavo Silva Campo (R.) por Coquimbo

Don Tito V. Lisoni (L. D.) por Aconcagua

Don Luis V. Cruz (Co.) por Santiago

Don Pedro León Ugalde (R.) por Valparaíso

Don Nolasco Cárdenas (D.) por Valdivia

Don Tomás Ramírez Frías (L.) por Maule

Don Luis Navarro Ocampo (C.) por Ñuble

Don Carlos Acharán Arce (L.) por Valdivia

Don Santiago Pérez Peña (L.) por Colchagua

Don Hernán Figueroa S (R.) por Malleco

Don Alejandro Herquiñigo (L. D.) por Maule

Don J. Eliseo Peña Villalón (R.) por Coquimbo

Don Manuel Cruzat Vicuña (C.) por San Antonio, La Victoria y Melipilla

Don Eulogio Rojas Mery (R.) por Malleco

Don Luis Ayala Poblete (A.) por Santiago

Don Ramón Sepúlveda Leal (Co.) por Valparaíso

Don Fernando [illegible] por Santiago

[illegible] (L.) por Curicó

Don Domingo Durán (R.) por Santiago

[illegible] por Santiago

Don Rafael Luis Gumucio (C.) por Santiago

Don [illegible] Edwards [illegible]

Don Alberto Collao (L. D.) por Cautín

Don Enrique Lillo (D.) por Valparaíso

Don Enrique Matta Figueroa (L.) por Santiago

Don Vicente Adrián (D) por Santiago

Don Francisco Montane Urrejola (C.) por Valparaíso

Don Augusto Vicuña Subercaseaux (L. D.) por Santiago

Don Salvador Barra Woll (Co.) por Lautaro

Don Nicasio Retamales (D.) por Santiago

Don José Santos Córdoba (Co) por Antofagasta

Don Luis A. Cuevas (R.) por Tarapacá

Don Luis Fuenzalida Cerda (L. D.) por Antofagasta

Don Carlos Vergara (C.) por Santiago

Don Marco Antonio de la Cuadra (L. D.) por Tarapacá

Don Isauro Torres (R.) por Atacama

Don Rodolfo Armas (R.) por Talca

Don Ramón Silva Pinochet (R.) por Cauquenes

Don Narciso Rivera (C.) por Cauquenes

Don Ignacio [illegible] (L.) por Linares

[illegible] Pereira [illegible] por Linares

Don [illegible] D.) por [illegible]

Don Aurelio Meza Ri[illegible] (R.) por Linares

Don Luis Alamos Barros (R.) por Ñuble

Don Marcial Mora (R.) por Ñuble

Don Mario de Larrachea (L.) por Ñuble

Don Gustavo Rivera Baeza (L.) por Valparaíso

Don Jorge Alessandri R. (L.) por Santiago

Don Rafael Silva Lastra (D.) por Santiago

Don Rogelio Ugarte (R) por Santiago

Don Alfredo Moreno Bruce (L.) por Victoria, San Antonio y Melipilla

Don Cardenio González (D.) por La Victoria, San Antonio y Melipilla

Don Rafael Moreno Echavarría (C.) O'Higgins

Don Pedro Salinas F. (L. D.) por O'Higgins

Don Julio Valenzuela (L.) por O'Higgins

Don Santiago Rubio (R.) por O'Higgins

GLERIA COMPLETA DEL NUEVO PARLAMENTO

DIPUTADOS

Don Lu... (C.) ...agua

Don Joaquín Tagle ...z (C.) por Colchagua

Don Pedro Letelier (L.) por Colchagua

Don Horacio Aránguiz (C.) por Colchagua

Don Fidel 2.o Estay (D.) por Colchagua

Don Ramón A. Gutiérrez (C.) por Curicó

Don Héctor Rodríguez de la Sotta (C.) por Curicó

Don Leopoldo Figari (R.) por Talca

Don Adr... D.) por Talca

Don Guillermo ... Grez (L.) por Talca

Don ...o Urrejola (C.) ...oncepción

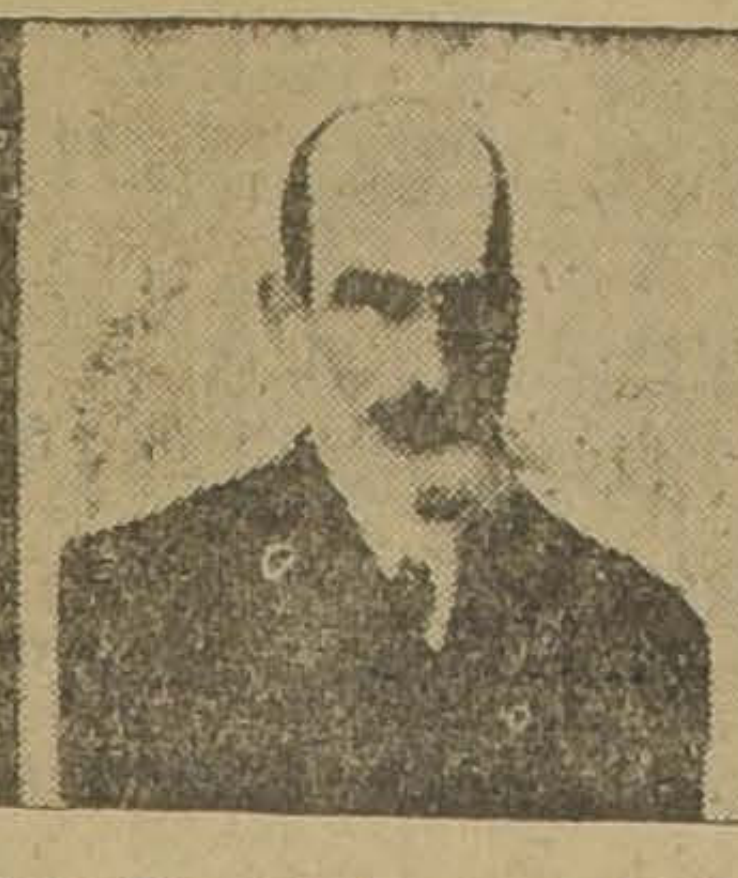
Don Ricardo Troncoso Puga (L.) por Ñuble

Don Manuel Bart (A.) por Concepción

Don Carlos A. Elgueta (R.) por Concepción

Don Alberto Moller por Bío-Bío

Don René de la Jara (L. D.) por Bío-Bío

Don Domingo Contreras (R.) por Bío-Bío

Don Jorge Orrego (L.) por Bío-Bío

Don Alfredo Soto (L.) por Malleco

Don Héctor Alvarez (D.) por Malleco

Don ...ro Reyes Díaz (A... Antofagasta

Don Arturo Lois (R.) por Antofagasta

Don Pedro Félix Vicuña (L. D.) por Coquimbo

Don Federico Marín (C) por Coquimbo

Don Angel C. Vicuña (L. D.) por Coquimbo

Don José Echavarría (L.) por Coquimbo

Don Benigno Acuña (R.) por Aconcagua

Don Francisco Piraino (C.) por Aconcagua

Don Alfredo Guillermo Bravo (R.) por Valparaíso

Don José M. Ríos Arias (L.) por Valparaíso

Rudecindo Ortega (R.) por Cautín

Don Armando Montes (C.) por Cautín

Don Manuel Manquilef (L. D.) por Cautín

Don Juan A. Picasso (R.) por Cautín

Don Aníbal Gutiérrez (D.) por Cautín

Don Cristiano Becker (R.) por Valdivia

Don Abraham Quevedo (A.) por Valdivia

Don Arturo Montecinos (R.) por Llanquihue

Don Luis Gutiérrez Alliende (C.) por Llanquihue

Don Luis Urrutia Ibáñez (L. D.) por Llanquihue

Don Ernesto Cruz Concha (C.) por Talca

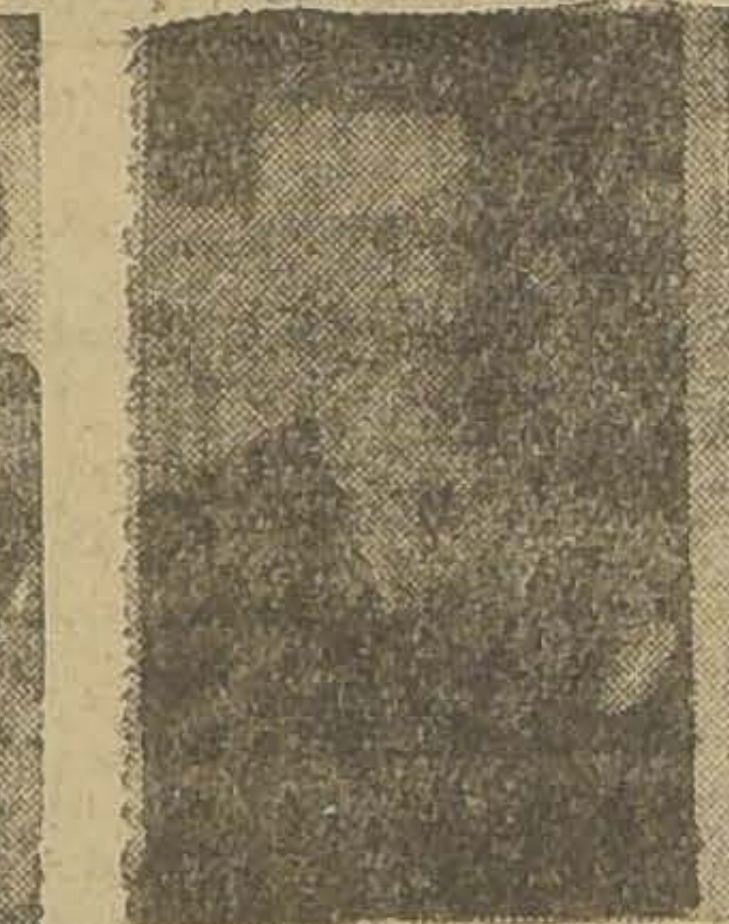
Don Delfín Caryano (R.) por Llanquihue

Don Rafael del Canto (L. D.) por Chiloé

Don Alejandro Cuadra L. (R.) por Tarapacá

Don Ignacio García H. (C.) por Chiloé

Don Luis Cabrera Ferrada (C.) por Chiloé

Don Antonio Cárdenas Soto (C.) por Valdivia

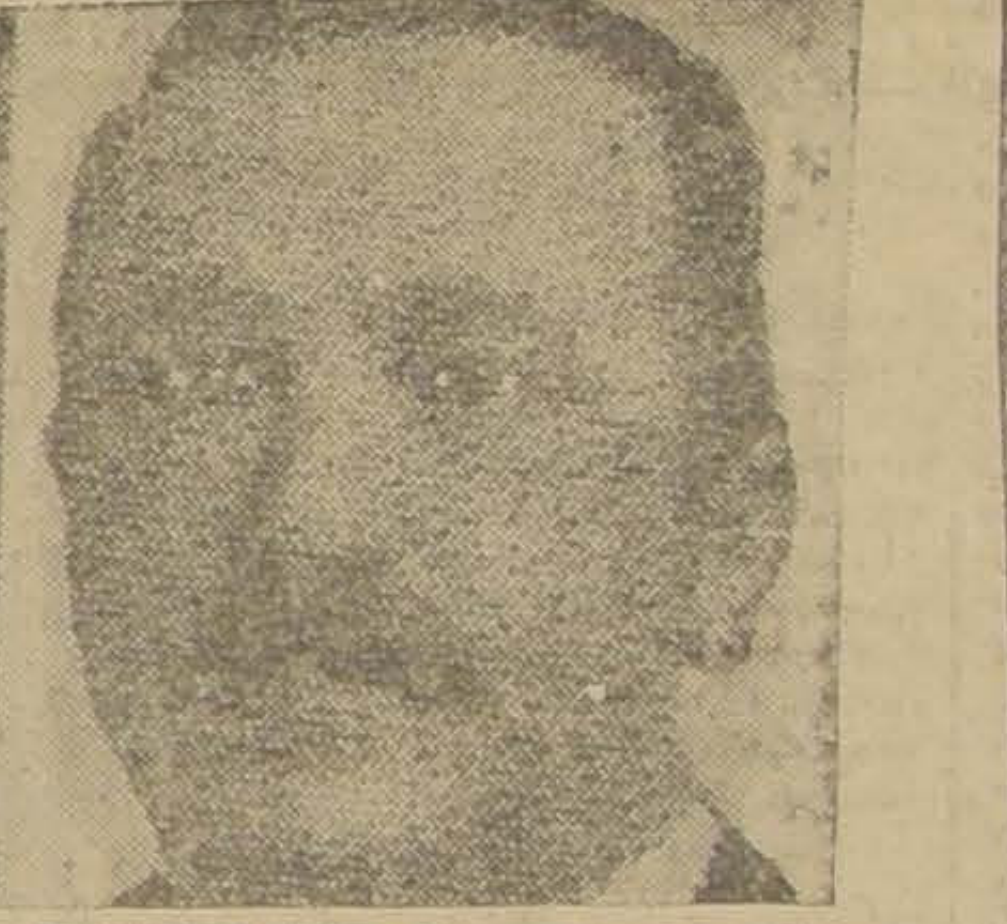
Don Jorge Andrés Guerra (L.) por Aconcagua

Don José Miguel de la Maza (L.) por Tarapacá

NO OLVIDE QUE EN EL CURSO DEL MES PROXIMO PODRA USTED CONTAR EN SU CASA CON EL PRODUCTO

MILKO

(M. R.)

o sea con la leche desecada más pura y sana que es dable obtener.

Después de la buena leche materna MILKO es el alimento soberano para devolver la salud y las fuerzas a los niños enfermos y para evitar muchos trastornos y enfermedades a los niños sanos.

Para las personas débiles o convalecientes, MILKO es un alimento de fácil digestión y de un gran poder nutritivo.

N|O. N|O.

Banco Español

CHILE

Se pone en conocimiento de los señores suscritores de acciones de este Banco, que a partir de esta fecha pueden pasar a firmar la escritura constitutiva, en la Notaría de don Javier Vergara Rodríguez, Morandé 242, mediante el recibo que acredite haber integrado la primera cuota (50%) del valor correspondiente a sus acciones.

Este recibo será entregado por las comisiones nombradas para la cobranza.

EL COMITE ORGANIZADOR.

N|O. N|O.

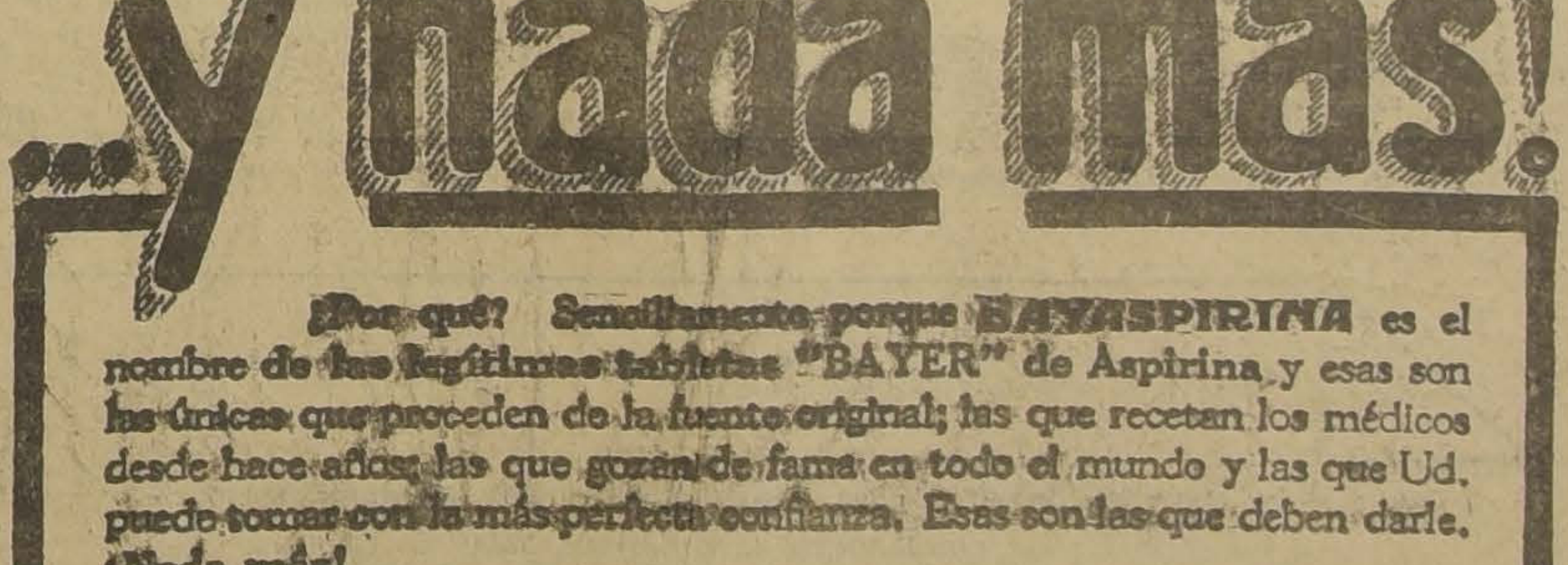
BAYER
Este es el original y legítimo "SOBRE BAYER"
BAYER
BAYASPIRINA
Dos TABLETAS BAYER de Aspirina
BAYASPIRINA

...y nada más!

¿Por qué? Sencillamente porque BAYASPIRINA es el nombre de las legítimas tabletas "BAYER" de Aspirina y esas son las únicas que proceden de la fuente original; las que recetan los médicos desde hace años; las que gozan de fama en todo el mundo y las que Ud. puede tomar con la más perfecta confianza. Esas son las que deben darle. ¡Nada más!

Y cuando las reciba, fíjese si la cajita en que va el tubo lleva, en cada extremo, el Sello Amarillo de Garantía con la CRUZ BAYER.

Si sólo quiere una dosis

¡no reciba tabletas sueltas!

Pida el Sobre Bayer, si necesita dos tabletas, o el Sobrecito Bayer, si le basta con una. Así sabe Ud. que recibe tabletas legítimas, frescas y limpias.

¡Acuérdese: No vuelva a decir: "tabletas de Aspirina." Diga claramente: "BAYASPIRINA" y evítese una lamentable equivocación.

BAYASPIRINA: (M. R.) Eter, compuesto etánico del ácido orto-oxibenzóico

Población Modelo

¡LOS SITIOS SE ACABAN Y USTED AUN NO ES PROPIETARIO!

Con 5, 10 y 15 pesos semanales lo puede hacer

Aproveche la única oportunidad que se le ofrece, pues mañana será tarde

Es necesario que se acuerde de sus hijos y les deje para mañana un pedazo de suelo, que usted si es previsor, adquiere con una insignificante suma mensual que le importa un pequeño sacrificio.

Es necesario que posea un pedazo de suelo donde pasar tranquila vejez lejos de la bulliciosa ciudad.

Es necesario que usted los Domingos y festivos respire aire puro, que lo llenará de nuevas energías para trabajar contento y feliz toda la semana.

Es necesario que usted viva en lo propio, ahorrando arriendo, y viviendo en habitaciones sanas e higiénicas, que harán de usted a los 40 años un hombre de 30 y no de 60.

Es necesario que usted no malgaste su dinero, más bien que lo ahorre, comprando un sitio en la POBLACION MODELO.

Cómprele un sitio a Salomón Dorfman

Para facilitar la locomoción de los pobladores se ha establecido un servicio de góndolas, que parten de la calle San Diego, esquina de Alameda, siguen por San Diego, San Joaquín, Santa Rosa y llegan a la Granja, de donde por San Ramón llegan a La Cisterna, con el siguiente horario:

GONDOLAS A PUENTE ALTO		GONDOLAS A CISTERNA	
Ida	Vuelta	Ida	Vuelta
7 A. M.	8 1|2 A. M.	6 1|2 A. M.	7 1|4 A. M.
9 1|2 A. M	11 1|2 A. M.	8 A. M.	8 3|4 A. M.
1 1|4 P. M.	3 P. M.	9 1|2 A. M.	10 1|2 A. M.
5 P. M.	7 P. M.	11 A. M	11 3|4 A. M.
		12 1|2 P. M.	1 1|4 P. M.
		2 P. M.	2 3|4 P. M.
		3 1|2 P. M.	4 1|4 P. M.
		5 P. M	5 3|4 P. M.
		6 1|2 P. M.	7 1|4 P. M.

Las góndolas parten de San Diego y Alameda y cuyos precios son:

A Lo Ovalle	0.60	A El Castillo	1.20
A La Granja	0.80	A Puente Alto	1.50

Se ruega al público observar color y precio del boleto y en caso de una irregularidad avisar a la oficina.

Este horario es fijo los días hábiles; pero Domingos y festivos varía en algunos minutos, pues el recorrido se hace hasta Puente Alto.

Para los interesados que hagan el recorrido a la Población por los carros que corren por San Diego, habrá una góndola en Lo Ovalle, que los llevará a la misma Población los Domingos y festivos.

SALOMON DORFMAN. Oficina, Paz 645

INFORMACIONES CABLEGRAFICAS DEL EXTERIOR

DE NUESTROS CORRESPONSALES ESPECIALES VIA EASTERN Y ALL AMERICA CABLES INC. Y DE "THE UNITED PRESS".—LOS ORIGINALES DE TODOS LOS CABLEGRAMAS QUE SE INSERTAN EN ESTA SECCION ESTAN A DISPOSICION DEL PUBLICO EN ESTA IMPRENTA

GRAN BRETAÑA Y EL CONSEJO PERMANENTE DE LA LIGA

El discurso de Mr. Chamberlain tiene casi las proporciones de una crisis

(De Charles Mc Cann, especial para "La Nación")

LONDRES 27.—No obstante los desmentidos oficiales, continúan los rumores en los círculos tories acerca de que el embarazo producido en el Gabinete por el discurso de Mr. Chamberlain, sobre el aumento de plazas del Consejo de la Liga, tiene casi las proporciones de una crisis; en los pasillos de la Cámara de los Comunes se dice que Chamberlain estaría dispuesto a renunciar, a no ser que se le permita mano libre en la próxima reunión del Consejo, que tendrá lugar en Ginebra. El resto del Gabinete, en cambio, se opone al aumento de plazas del Consejo, en vista de la hostilidad inequívoca de la opinión pública, tanto en Inglaterra como en los Dominios del Imperio. El diario conservador "The Manchester Guardian", que suele estar bien informado, declara que el principal tropiezo de Chamberlain cuando celebró sus entrevistas con Briand, fué que "o dejó traslucir o permitió deducir de sus palabras ser partidario del proyecto francés de aumentar el número de consejeros". El Lunes próximo, Mr. Austen Chamberlain pronunciará un discurso ante la Comisión de Asuntos de la Liga de la Cámara de los Comunes, y el Miércoles hará una exposición ante la Cámara de los Lores.—**Mc Cann.**—(U. P.)

LA DIPLOMACIA JUNTO AL ESCANDALO

Un editorial de la "La Prensa" de Buenos Aires

BUENOS AIRES, 27. — "La Prensa", en un editorial titulado "La diplomacia junto al escándalo", critica al Embajador del Brasil en Washington por las declaraciones hechas a la United Press en la presente semana referentes a las pretensiones del Brasil sobre un asiento permanente en el Consejo de la Liga.

Dice que según estas declaraciones parece que el asiento es un "premio que debe ser ganado más bien que un honor que debe ser aceptado."

Compara estas declaraciones con las actividades del Embajador en el Congreso Pan Americano de 1923, en el cual sostiene que el Embajador trató infructuosamente de sacar del Congreso una conferencia suramericana de reducción de armamentos y trató de concertar una conferencia argentino-brasileño-chilena en Valparaíso, que fracasó. "Lo que ha ocurrido recientemente en Washington no constituye entonces un caso aislado sino una grave reincidencia de la diplomacia junto al escándalo que revela un espíritu contrario a la cordialidad americana. ¿No sería justo circunscribir las responsabilidades de estos episodios a sus autores que están bajo la jurisdicción nacional, la cual podría corregir sus desviaciones, no sólo por razones de Estado, sino por los altos intereses de la armonía continental?".—(U. P.)

NORUEGA

RENUNCIO EL GABINETE

OSLO, 27.—El Gabinete presentó su renuncia a raíz de las críticas hechas en el Parlamento sobre la política financiera del Gobierno.

LA BIBLIA DE MARTIN LUTERO

BERLIN 27.— Informaciones procedentes de Chemitz hacen saber que en los polvorientos anaqueles del librero Otto Richter, ha sido encontrada una biblia que perteneció a Martín Lutero. Este ejemplar fué impreso en el año 1634 y contiene una serie de anotaciones privadas hechas por el propio Lutero.—U. P.

GRAN BRETAÑA

EL PRESUPUESTO DE MARINA

LONDRES, 27.—El primer lord del Almirantazgo, Mr. Bridgeman, ha declarado que el presupuesto de la marina para el presente año es de 58.100,000 libras esterlinas, o sea 2.400,100 libras esterlinas menos que en 1925, a pesar de que las partidas destinadas a nuevas construcciones aumentan de 7.235,737 libras a 9.083,693 libras.

Las economías en los gastos administrativos han permitido ahorrar 5 millones respecto del presupuesto del año anterior.

Las economías se han hecho posibles debido a que ha sido arreglado el programa de nuevas construcciones para un período de varios años, como asimismo debido al aspecto favorable del horizonte político.

Se anuncia que tres cruceros de reserva, un buque director de flotilla y 18 destróyers del tipo más antiguo serán puestos en la lista de disponibilidad y otros 15 destróyers serán desmantelados en el presente año.

En vista del mayor tamaño y seguridad de los destróyers modernos, el Almirantazgo practica experimentos para mantener flotillas independientes de destróyers.

Ha sido ordenada la construcción de un nuevo astillero en Singapore, a causa de la impracticabilidad del proyecto de reconstruir los astilleros alemanes.

Mr. Bridgeman elogia la cooperación de Nueva Zelandia y Australia en a preparación de Gran Bretaña.

Hizo notar que la situación política en China era causa de fuertes pedidos de protección para los intereses británicos.—(U. P.)

INDIA

Abdicó el Maharajah de Indore

BOMBAY 27.— El Maharajáh de Indore ha ablicado en favor de su hijo el Príncipe Balasaheb, heredero forzoso. El actual Ministerio se hará cargo de la administración pública, asesorado por un Agente del Gobernador General.—U. P.

SUECIA

Ensayo de una nueva máquina ferroviaria

ESTOCOLMO, 27. — Se ha ensayado un nuevo tipo de máquina ferroviaria, que revolucionará los sistemas actuales, a base de una combinación de motor de gasolina, con potencia hidráulica. — (U. P.)

ISLAS FILIPINAS

El peligro de la independencia

UNA CONFERENCIA DICTADA EN LA UNIVERSIDAD DE MANILA POR UN EMBAJADOR AMERICANO

MANILA, 27. — Mr. Henry Morgenthau, ex-Embajador de EE. UU. en Turquía, pronunció un discurso ante los alumnos de la Universidad de Manila, en el cual declaró que los problemas que tienen en el Pacífico Inglaterra y el Japón podrán traer una entente de los dos países que que constituiría una amenaza para las filipinas. "Ni Gran Bretaña ni el Japón atacarían a los EE. UU., dijo, pero si se presentaran disturbios en la India Inglesa y el Japón lograre atajar a Rusia, parece probable que el Japón pediría a Inglaterra mano libre para invadir las Filipinas; ésto, si Estados Unidos no quisiesen participar en la lucha". Mr. Morgenthau advirtió a los partidarios de la independencia de las Filipinas del papel importante que jugarán las islas en la política futura en el Pacífico, aconsejándoles continuar la asociación con los EE. UU. como una garantía contra futuras molestias.—(U. P.)

DINAMARCA

Dinamarca adhiere al punto de vista sueco

COPENHAGUE, 27. — De fuente autorizada se sabe que Dinamarca notificó a Suecia, de que se adhiere a su punto de vista, en lo relativo a que no debe aumentarse el número de puestos de miembros permanentes del Consejo de la Liga de las Naciones, salvo en cuanto se refiere a la admisión de Alemania. — (U. P.)

ALEMANIA

Lituania se opondría

EL AUMENTO DE LOS MIEMBROS DEL CONSEJO

BERLIN, 27. — Créese que el Gobierno de Lituana ha protestado ante la Liga de las Naciones por el aumento de que se habla, de los miembros del Consejo de la Liga. — (U. P.)

Hoy es día de duelo nacional alemán

(Especial para LA NACION)

BERLIN, 27.—El Gobierno ha lanzado una proclama, declarando mañana Domingo día de duelo nacional.

Dice la proclama:

"El luto silencioso que observa hoy la Nación alemana conmemora la muerte de nuestros hermanos, que sacrificaron sus vidas por su país natal, en la mayor de todas las guerras. Sobre la tumba de nuestros caídos debe cesar toda disención para terminar los males que han azotado a Alemania, que no sea que los héroes que perecieron por esa Alemania revivan para reprendernos. Alemania siempre ha sacado su mayor vitalidad de su propia miseria, y si hoy, las banderas a media asta, las muchedumbres se reunen en duelo silencioso, deberá robustecerse nuestra determinación para hacer práctico el lema: "El Reich no será jamás destruído, si permanecéis unidos y fieles".— Eric Keyss.

¿CONTINUARA LA "LUNA DE MIEL DE LAS BODAS DE LOCARNO?"

Para ello, ciertas potencias tendrán que dejar de entenderse entre s solas, sobre cuestiones vitales, sin informar a Alemania.—Las consecuencias que traería la admisión inmediata de Polonia en el Consejo de la Liga

(Correspondencia cablegráfica de Félix Bagel, especial para "La Nación")

BERLIN 27.—La delegación alemana partirá a Ginebra el 5 de Marzo próximo, porque antes de que se inicie la sesión de la Liga será indispensable un cambio de opiniones sobre algunos principios fundamentales, entre los mismos estadistas que, en Locarno, propusieron cimentar una nueva era. Esta es la opinión que domina en los círculos oficiales alemanes.

Aquellas conversaciones deberán aclarar si es compatible, con el tantas veces citado espíritu de Locarno, que ciertas partes se entiendan entre sí solas, sin informar a Alemania, aún sobre problemas tan vitales como la composición del Consejo de la Liga, gestiones que solamente por casualidad fueron conocidas por el Gobierno alemán.

Tal práctica parece poco idónea para que se prolongue la "luna de miel de las bodas de Locarno", según expresión textual de nuestro informante.

El asunto mismo de los puestos permanentes en el Consejo de la Liga puede considerarse como arreglado, aunque fuera solamente por la protesta sueca, que parece cosa cierta y que tal vez será bien recibida, tácitamente, por el Ministro de Relaciones Exteriores de Gran Bretaña, Mr. Austen Chamberlain, quien se siente personalmente ligado por las promesas hechas al premier francés M. Briand, a pesar de la resistencia casi unánime de la opinión pública inglesa, contra las reclamaciones polacas.

Esas promesas, por otra parte, traerían como consecuencia inmediata la negativa de Alemania para recibir, en esta sesión, un puesto permanente en el Consejo.

Alemania no se opone a que se aumente el número de miembros del Consejo; pero si insiste en que una resolución de tanta importancia sea tomada con su activa participación, lo que quiere decir, en otra oportunidad.—**Félix Bagel.**—(U. P.)

El "Vossische Zeitung" comenta las declaraciones de Mussolini

BERLIN, 27. — Debido a que el señor Mussolini, en una entrevista con un redactor de "Pe Petit Parisien", defendió su discurso sobre la cuestión del Brenner e insinuó que Alemania continuaba preparándose en secreto militarmente, el diario "Vossische Zeitung" dice que el Duce desea vengarse de la exposición que hizo Alemania sobre el terrorismo italiano en el sur del Tirol. El citado periódico acusa al señor Mussolini de tratar de formar nuevamente el círculo que rodeaba a Alemania ántes de la guerra, formado por Italia, Francia y Polonia. Esto explica por qué el señor Mussolini apoya la demanda polaca sobre un asiento permanente en el Consejo de la Liga.—(U. P.)

Los incidentes de Colonia

LOS OBREROS DETENIDOS FUERON PUESTOS EN LIBERTAD BAJO FIANZA

COLONIA, 27. — Fueron puestos en libertad bajo fianza la mayoría de los obreros que atacaron la oficina de recaudación de impuestos como protesta por los altos impuestos al vino.

La policía dispersó anoche a los grupos que se formaban en las calles temiendo que la prisión fuera atacada para libertar a los obreros detenidos.

Además se produjo un choque entre comunistas y socialistas en circunstancias de que los primeros pretendían hacer fracasar una reunión socialista. Resultaron algunos heridos graves.—(U. P.)

ITALIA

PROXIMOS CONSISTORIOS

ROMA, 27.— De fuente segura se sabe que el 22 de Marzo se efectuará un consistorio secreto y el 25 un consistorio público.

Probablemente se impondrá el capelo rojo a monseñor Desamper, mayordomo papal; Perosi, asesor de la Congregación del Santo Oficio; Caccia-Dominione, chambelán del Papa, y Cabotosti, secretario de la Congregación de los Sacramentos. (U. P.)

Temblores registrados

TARANTO, 27. — El observatorio local ha registrado dos violentos temblores a 500 kilómetros de distancia en dirección nor-este. Se cree que el movimiento ha tenido lugar en las costas de Dalmacia. Se carece de detalles al respecto.—(U. P.)

FAENZA 27.— Los sismógrafos del profesor B endandi registraron dos violentos tetmplblores. El centro del fenómeno se encuentra a 1,000 kilómetros de distancia. Este movimiento sísmico había sido predicho por el profesor.—U. P.

La escuadra inglesa mediterránea visitará las costas de Italia

ROMA 27.— La flota británica mediterránea hará una visita a varios puertos italianos a mediados del mes entrante. Esta flota se compone de 42 buques, de diversos tipos. (U. P.).

TRIESTE, 27.—El Lloyd Triestino ha decidido ampliar sus servicios al Cercano Oriente, para lo cual utilizará los transatlánticos "Romolo" y "Remo" que se encuentran actualmente en construcción con este objeto.—(U. P.)

La celebración del aniversario fascista

ROMA 27.— Con motivo de la celebración del 7.o aniversario fascista habrá grandes manifestaciones. El 28 de Marzo, fecha acordada por el Directorio Central Fascista para su celebración, habrá una verdadera movilización de las fuerzas políticas, militares y obreras. (U. P.).

Fallecieron trágicamente dos aviadores italianos

FERRARA, 27.— Un aeroplano chocó con un hangar en el aeródromo de ésta y se volcó. El piloto teniente Succio y el observador teniente Capona recibieron una muerte instantánea.—(U. P.)

Manifestación al conde Volpi

VENECIA, 27. — El Ministro de Finanzas conde Volpi es objeto de numerosas manifestaciones que le prodigan sus conciudadanos como homenaje por el éxito de sus gestiones en Washington y en Londres.

Fué huésped de honor de un banquete ofrecido por la Cámara de Comercio; la Municipalidad le ofreció otro banquete de 800 cubiertos en el Teatro Venecia; el fascio local ofreció en su honor una recepción obsequiándole una magnífica cota de mallas. —

El príncipe de Ihesse se restablece

ROMA, 27.— Recién se ha sabido que la Princesa Yolanda también escapó apenas de un accidente que pudo tener graves proporciones poco antes d eque su cuñado, el Príncipe de Hesse, resultara herido a causa de haber caído de su caballo.

La Princesa fué arrojada a tierra al saltar su caballo un montón de piedras y recibió una fuerte conmoción aunque no resultó herida. El caballo quedó tan gravemente herido a consecuencia de haber chocado las patas con las piedras que hubo necesidad de sacrificarlo.

El Príncipe heredero, al tener conocimiento del accidente se dirigió precipitadamente desde Turín junto al lecho del Príncipe de Hesse. Este mejora y los médicos no han descubierto signos de contusiones internas. La Princesa Mafalda cuida al Príncipe de Hesse, su esposo.

El estado de salud del cardenal Gaglierno continúa grave

ROMA, 27.— Continúa siendo grave el estado de salud del Cardenal Cagilerno, debido a septicemia de que padece ,aunque se estima que no hay peligro inminente.

Amundsen ensayando el dirible para volar hacia el Polo

ROMA, 27. — El dirigible de Amundsen voló hasta Nápoles sobre mar abierto y regresó a su base funcionando en perfectas condiciones. El segundo comandante Larsen se manifiesta satisfecho de este vuelo de ensayo.—(U. P.)

ROMA, 27.— El dirigible que utilizará Amundsen en su vuelo al polo efectuó hoy su primer vuelo de ensayo con tiempo excelente. La aeronave se deslizó graciosamente desde su hangar. Todos sus tripulantes se muestran satisfechos de la iniciación de los ensayos.

El coronel Nobile, comandante del dirigible, manifestó al corresponsal de la United Press que esperaba efectuar u nvuelo más largo para ensayar los nuevos mejoramientos introducidos en la aeronave y a fin de que Hjalman Larsen, segundo comandante, de nacionalidad noruega, pueda manejar el dirigible.

La tripulación además de los miembros italianos, se compone de los compañeros de Amundsen, Oscar Whisting, Oscar Omdal, Emil Horgen, Fred Ramm y Gustav Amundsen, sobrino del explorador. (U. P.)

ACUERDESE QUE
Ahorrará dinero
comprando sus provisiones en la Casa Ortenzi:
BANDERA 761

FRANCIA

El Senado rechaza un impuesto a las exportaciones

PARIS, 27. — El Senado, por 151 votos contra 141 rechazó la aprobó el proyecto financiero que establecía un impuesto a las exportaciones que habría rendido 400 millones de francos.—(U. P.)

La ex-emperatriz Zita llegó a París

PARIS, 27. — La ex-Emperatriz Zita ha venido a París desde el refugio de Angeles en los Pirineos, en donde se había instalado con sus hijos. Conferenció con el juez pues se propone iniciar alguna acción sobre la transferencia de las joyas de la corona de Austria.

Cuando el Emperador se refugió en Suiza en 1921 se vió obligado a vender las joyas. La ex-Emperatriz afirma ahora que el ex-Emperador Carlos fué engañado en la venta y se pagó un precio muy inferior al valor de las joyas. Se cree que no habrá pruebas suficientes para presentar a los tribunales y que no se dará lugar a la demanda.—(U. P.)

EL SENADO OTORGA UN VOTO DE CONFIANZA A M. DOUMER

PARIS, 27. — El Senado otorgó un voto de confianza a M. Doumer en la votación sobre el impuesto a las ventas. M. Doumer obtuvo 258 votos contra 34. — (U. P.)

ESPAÑA

Representantes del Brasil y Polonia visitan la Cancillería japonesa

TOKIO 27.— Con el objeto de conocer la actitud que adoptaría el Japón frente a un posible aumento de los asientos permanentes del Consejo de la Liga de las Naciones, los representantes diplomáticos del Brasil y Polonia visitaron la cancillería japonesa.

El Gobierno no ha tomado aún una decisión definitiva y la posición que adoptará frente a este delicado problema será resuelta próximamente. (U. P.)

Un retrato de Franco en el Ayuntamiento de El Ferrol

EL FERROL, 27. — El Ayuntamiento ha acordado colocar en su salón de actos el retrato de Franco, que pintará el artista ferrolano Sotomayor. — (U. P.)

Los aviadores regresaron en el "Buenos Aires"

MADRID, 27. — El señor Ministro de Estado ha comunicado al Gobierno argentino, que acepta que los aviadores que fueron en el Plus Ultra, regresen a España bajo la bandera argentina, a bordo del crucero "Buenos Aires".—(U. P.)

El regreso del "Plus Ultra" está fuera de programa

MADRID, 27 — El Abecé dice que el proyecto de regreso volando, de los aviadores que fueron a Buenos Aires, en el "Plus Ultra", no figuraba en el programa.—(U. P.)

El ex-diputado Aranzado sentenciado a un año de prisión

MADRID, 27. — El Supremo Tribunal ha condenado a un año de prisión y mil pesetas de multa al ex-diputado Aranzadi por el delito de haber excitado a la rebelión. Se había pedido en su contra por dicho delitos la pena de ocho años y un día de prisión mayor, pero la Sala estimó que sólo correspondía la pena fijada al delito de falso testimonio. — (U. P.)

DIARIOS AMERICANOS EN LA BIBLIOTECA DE MADI

Se ha insinuado la idea de gestionar ent editores el envío de un ejemplar

(De Rafael Morayta, especial para "La Nación")

MADRID 27.—El director de la Biblioteca señor Rodríguez Marín, se ha dirigido al gerente de la Anónima del Diario Español de Buenos Aires, manifestándole sus agradecimientos por el envío de ejemplares del diario, diciéndole, asimismo, que esto contribuirá al acercamiento de España y Argentina.

En la sala de revistas de la Biblioteca se ha puesto el "Diario Español" en carpetas, dejando constancia, con ello, de las generosidades de que han sido objeto los aviadores.

Le insinúa, también, la idea de gestionar entre los editores americanos que lo ayuden, enviando a la Biblioteca un ejemplar de cada libro que se publique en la América española, con los que se constituirá un Centro Universal de Bibliografía del idioma español.

La Biblioteca Nacional publicará todos los años un interesante catálogo de las obras recibidas, el que facilitará gratuitamente a los Gobiernos, Universidades, Centros Culturales y particulares de todo género de la América española.

(U. P.)

SE AFIRMA LA SITUACION DEL GABINETE FRANCES

En vista del triunfo obtenido en el Senado se cree que no encontrará tropiezos en la Cámara

(De A. L. Bradford, especial para "La Nación")

PARIS 27.—M. Briand triunfa paulatinamente respecto del programa financiero del Gobierno. Esta noche el Senado, con el propósito de despachar totalmente el proyecto, lo que dará seguramente en un voto de confianza a M. Doumer.

M. Briand declaró a la United Press que M. Doumer pidió el voto de confianza para demostrar al mundo la determinación de Francia a poner su casa en orden. Después del voto de confianza, el Senado aprobó el impuesto sobre las ventas en su totalidad, saliendo así el Gobierno del Senado muy fortalecido para presentarse a la Cámara, particularmente en vista del éxito que ha tenido el discurso pronunciado por M. Briand, acerca de los pactos de Locarno, que la Cámara ha acordado poner en carteles en todo el país. Vista la situación actual del Gobierno, los políticos creen muy problemático que el Gabinete Briand pueda caer en la Cámara o que se pueda poner tropiezos al Gobierno. En la sesión de la Comisión de Hacienda de la Cámara, que tendrá lugar el Lunes, para estudiar el proyecto remitido por el Senado, se hará un esfuerzo por conciliar las opiniones de la Comisión y del Gobierno, a fin de suprimir al impuesto sobre las rentas o por lo menos rebajarlo a cifras muy inferiores que las que propone M. Doumer. Pero ni aún con la oposición de la Comisión, se cree que si M. Briand toma a su cargo la gestión en la Cámara, en vista de su gran prestigio moral, obtendrá 240 votos contra 200.—A. L. Bradford.—(U. P.)

CONCLUSIONES DE UNA ASAMBLEA

VERIFICADA EN EL CIRCULO UNION MERCANTIL

(Especial para "La Nación")

MADRID 27. — En el importante círculo Unión Mercantil, de esta capital, se celebró una asamblea en la que se acordó elevar a los poderes públicos las siguientes conclusiones:

Primero: es imposible resolver el problema que entraña la carestía de la vida sin terminar antes la guerra de Marruecos;

Segundo: la mala política económica del anterior Directorio se acentúó con este con el actual Gobierno dando lugar al aumento del costo de la vida.

Tercero: oponerse a la prórroga del arancel, pidiendo su revisión y rebaja, y, en caso de no conseguirlas, declarar el boicot a las partidas que lo eleven.

Cuarto: pedir la promulgación de una ley reconociendo la propiedad comercial porque los decretos transitorios sobre alquileres nada resuelven.—(Especial).

MADRID, 27. — El ex-Intendente de Buenos Aires, señor Anchorena ha visitado al Alcalde de Madrid para agradecerle las atenciones dispensadas por el Ayuntamiento a los artistas argentinos.—(U. P.)

La reina está enferm

MADRID, 27.—La Reina se encuentra indispuesta. (U. P.)

La situación marroquí satisfactoria

MADRID, 27.— Oficialmente se ha informado que de Africa han recibido noticias satisfactorias, no solamente con respecto a la formalización de misiones y entrega de armamentos, sino también, debido a que se demuestra que la compenetración estrecha de España y Francia, se ha afirmado.

Se ascendió, por mérito de guerra, a siete comandantes y se concedieron 77 cruces de María Cristina.—(U. P.)

Protección a la industria carbonífera nacional

MADRLD 27.— Se ha creado una comisión con el oobjeto de proteger la industria nacional del carbón en la cual estarán representados los productores y consumidores. Por el decreto respectivo se obliga a las industrias protegidas por el Estado, industrias protegidas por el Estado, a los ferrocarriles, fábricas de electricidad, a la marina de Guerra y Mercante, que actualmente utiliza en gran parte el carbón inglés. U. P.

PIEDRAS ESMERILES "CARBOLON"

Para todo uso.
ESMERIL en hoja y en polvo para fierro
LIJA para madera
MAQUINITAS esmeril para mover a mano.
MAQUINAS esmeriles para transmisión.
TERRAJAS para pernos y cañerías
CORTADORES de la más alta calidad para cañerías.
FRESAS para todo trabajo de fresa
LIMAS, MARTILLOS, SIERRAS para METALES, Etc., Etc.
Ofrece a los mejores precios el Departamento de Mercaderías de

MORRISON & Co.
SANTIAGO

Hermann Schultz & Cía. Ltda., saludan muy atentamente a Ud. y le invitan cordialmente a visitar sus Salas de Exposición, donde exhiben el nuevo modelo Super Special del automóvil

Gray

que en elegancia, distinción y economía, no tiene rival.

DELICIAS 1751

La Riqueza Minera de Chile

Aparecerá mañana Lunes

PUBLICA: SITUACION DE LA INDUSTRIA CARBONERA CHILENA EN 1925. Por el señor Edmundo Delcourt. —El mercado de la Plata en 1925.—EL AÑO MINERO.—Perspectivas para el Cobre y Estaño en 1926. Declaraciones del señor Ministro de Hacienda sobre nuevos impuestos de exportación a los minerales —El Ministerio de Comercio y la Minería.—El mercado de Minerales y Metales.—PRODUCTOS DE CHILE: EL AZUFRE (Generalidades, Minas de Azufre en Chile, Producción, Importación, Exportación y consumo de azufre en Chile, Crítica a la actual industria azufrera, Futuro de la Industria). El pacto de acción Parlamentaria y la Minería Chilena.—LA SEQUIA Y SU INFLUENCIA EN LA MINERIA DE COQUIMBO, por el señor Bernardo Ossandón.—LA INDUSTRIA DEL COBRE EN CHILE Y SU RELACION CON LOS PEQUEÑOS CAPITALES NACIONALES, por el señor Ch. Lehmann.—MATERIALES PETREOS Y CANTERAS (estudio económico) por el señor Carlos R. Neuenschwander.—REFORMA DEL CODIGO DE MINERIA, por el señor Nicolás Marambio M.—Carta Minera y Geográfica de la Provincia de Antofagasta.—MONOGRAFIA DE LA COMPAÑIA MINERA D E ORURO.—MONOGRAFIA DE LA COMPAÑIA MINERA OPLOCA DE BOLIVIA.—MONOGRAFIA DE LA SOCIEDAD FUNDICION NACIONAL DE PLOMO.—MONOGRAFIA DE LA COMPAÑIA ESTAÑIFERA "EXCELSIOR DE POTOSI".—INFORMACION GRAFICA DEL INGENIO DE LA SOCIEDAD MINAS DE PLATA DE CAYLLOMA.—MONOGRAFIA DE LA COMPAÑIA MINERA PORVENIR DE HUANUNI.—MONOGRAFIA DE LA SOCIEDAD EXPLOTADORA DE MANGANESO.—MONOGRAFIA DE LA COMPAÑIA ESTAÑIFERA MURURATA, etc., etc., etc.

NOTICIAS DE LAS COMPAÑIAS: Carbonífera de Arauco, Estañífera Victoria, Chacaltaya, Penco, Tres Puntas, Salvalor, Monserrat, Porvenir de Huanuni, Oruro, Oploca, Tocopilla, La Presidenta, Descubridora de Aconcagua, Lapislázuli de Ovalle, Espino de Petorca, Minera e Industrial, La Florida, Comunidad minera Mansel, El Divisadero, Nueva Alaska, Minera del Huasco, Minera Tarecagua, Aurífera de Ovalle, Franco-Chilena de Manganeso, Condoriaco, Kelluani, Disputada de las Condes, Río Blanco Copper Corporation, Estañífera Colquechaca, Minera de Chañaral, Cruz-Falda, Estañífera San Antonio de Potosí, Minas de Colquiri, Carbonífera de Máfil, etc., etc.

PUBLICA, además, el precio de los metales, Cotizaciones de Bolsa comparadas, Industria del Salitre, Preguntas y Respuestas, Dividendos, Importación y Exportación de productos de la Minería de Chile en Diciembre de 1925, Notas mineras de provincias, Nómina de alumnos egresados en 1925 de la Escuela de Ingenieros de Minas de la U. de Ch. y la más COMPLETA GUIA DE CASAS VENDEDORAS DE MAQUINARIA PARA MINAS y SALITRERAS.

PRECIO: $ 2.-m|c.

EN VENTA EN LAS PRINCIPALES LIBRERIAS Y EN LOS PUESTOS DE VENTA DE DIARIOS.

Administración: EDIFICIO ARIZTIA, PISO 3.o, Of. 1.—
CASILLA 2463, Santiago.

INFORMACIONES CABLEGRAFICAS DEL EXTERIOR

DE NUESTROS CORRESPONSALES ESPECIALES VIA EASTERN Y ALL AMERICA CABLES INC. Y DE "THE UNITED PRESS".—LOS ORIGINALES DE TODOS LOS CABLEGRAMAS QUE SE INSERTAN EN ESTA SECCION ESTAN A DISPOSICION DEL PUBLICO EN ESTA IMPRENTA

ITALIA NO SE OPONE AL AUMENTO DE LOS ASIENTOS PERMANENTES DEL CONSEJO

Una solicitud de Polonia sería apoyada por el Gobierno del Quirinal

ROMA, 27. — El corresponsal de la United Press ha sido informado en el Ministerio de Relaciones Exteriores que Italia no tiene objeciones que hacer al aumento del número de miembros del Consejo de la Liga de las Naciones.

En lo que a Italia se refiere este país ha sido informado solo de una candidatura, la de Polonia. Italia tiene muchos intereses que observar y por lo general es partidaria del ingreso de Polonia al Consejo, pues la ligan a este país estrechos lazos de amistad.

Respecto de la visita del Ministro de Relaciones Exteriores de Yugoeslavia señor Nintchitch se dice que es favorable a Polonia y que es probable que el Ministro haya discutido el asunto con el señor Mussolini.

Se dijo también al corresponsal que cuando la materia sea presentada al Consejo de la Liga Italia ya se habrá empeñado en favor de Polonia en caso de que este país solicite un asiento permanente en el Consejo.

El corresponsal preguntó si la llegada del señor Souza Dantas afectaría a la decisión del Italia en el asunto, en vista de la gran amistad de Italia con el Brasil, especialmente demostrada durante el conflicto de Corfú. Por lo tanto, se presentaría una situación en que Italia podría estar lista para devolver esta prueba de amistad.

Se cree, sin embargo, que esta cuestión no será presentada en la próxima sesión del Consejo. Italia estará mejor orientada para la sesión siguiente cuando se haga un mayor estpdio de la cuestión de ampliación del Consejo.

Entretanto el señor Nintchitch se ha dirigido a París en donde, según se presume, discutirá también el asunto con el Gobierno del Elíseo.—(U. P.)

LA SEMANA COMERCIAL EN EL MERCADO DE WASHINGTON

(Correspondencia de F. R. Ekins, especial para "La Nación")

WASHINGTON, 27.— Después de una quincena de fluctuaciones, el mercado de acciones ha aparecido hoy tranquilo. Durante dicho período irregular, numerosas acciones de empresas industriales, entre las cuales se cuenta la General Electric, han sufrido bruscos descensos. La opinión general es que estas rápidas bajas marcan la liquidación natural de precios que habían sido mantenidos altos artificialmente, en determinadas acciones, aun cuando escritores pesimistas dicen que ellos constituyen una reacción definitiva contra la continua tendencia al alza manifestada desde hace cinco años, y que comenzó con la elección del Presidente Coolidge.

Las acciones de la General Electric llegaron a su cotización más alta en 1926, el 19 de Febrero, con 386 1|2, después de haber marcado el 5 de Enero, la cotización menor del año, con 323. El primero del mes abrieron con 365, de 386 a que habían quedado, en tanto que durante la actual semana han estado sumamente variables, fluctuando considerablemente. Por ejemplo, hoy abrieron a 357, alcanzando a 362, para bajar a 345, cerrando, finalmente, a 349. Simultáneamente, las acciones de la Foundation Company, American Brake Shoe Company, Manhattan Electric Company, General Motors y Mack Trucks, han sufrido igualmente bruscos descensos.

El aumento al 5 y medio por ciento en los pedidos de dinero, ha contribuido también fuertemente a esta baja.

Mientras tanto, la predicción oficial del Departamento de Comercio, al decir que el país pasará por una era de prosperidad, unida a cierta expansión, se espera que provenga de la disminución que se ha hecho de las contribuciones, lo que coincide con la suposición hecha por algunos escritores de finanzas, de que la irregularidad en las cotizaciones de valores era meramente una tendencia temporal a la baja que se manifestaba en medio de la tendencia general y firme hacia una alza.

Durante toda la semana, el trigo ha estado muy firme.

Influenciado principalmente por la fuerte posición técnica de las órdenes del mes de Marzo, el mercado del algodón ha manifestado fuerte resistencia, en la semana, a bajar, existiendo la creencia general de que los precios subirán.

El mercado del caucho ha sido normal, habiendo pequeñas disminuciones en el consumo.

No se han concretado las expectativas de que el mercado de la azúcar se afirmara, desde que los precios han descendido y el consumo no ha aumentado.

Las tendencias generalmente manifestadas en todos los mercados, no han tenido repercusión en el del café, cuyas fluctuaciones, en el curso de las últimas semanas, han marcado para el artículo, un sensible aumento en sus cotizaciones.— (U. P.)— H. R. Ekins.

ACTIVIDADES DEPORTIVAS MUNDIALES

Lo que significa para Niza un match entre Suzanne Lenglen y Helen Wills

NIZA, 27.—Mademoiselle Lenglen declaró a la United Press que probablemente no defenderá su título en el campeonato que se jugará en Junio próximo en París, debido a que, aunque hoy se sentía algo mejor, todavía tiene los nervios de punta, a consecuencia de una tos mal cuidada. Además la afecta la opinión pública, que nota que últimamente ha empeorado en el juego. El padre de Susana y uno de los altos funcionarios municipales están tratando de convencer a Mademoiselle Lenglen a fin de que se celebre en Niza el match con Miss Wills, en previsión de que si fuera suspendido sufrirían la pérdida de unos diez millones de francos los hoteles, cabarets, los cafées y el Casino de Montecarlo.—(U. P.)

MONTECARLO, 27. — En la competencia por la Copa Butler la pareja Morpurgo Goslini, italianos, derrotó a la pareja Allister Mc Cormick, J. H. Vanalan por 2-6, 6-2, 6-3, 6-1.—(U. P.)

MONTECARLO, 27. — En el match semi-final por la Copa de oro la jugadora española señorita Alvarez derrotó a Mlle. Centoslavos por 6-3, 4-6, 6-3. Ahora la señorita Alvarez debe medirse en la partida final con Miss Helen Wills.—(U. P.)

MONTECARLO, 27.— Después del match de dobles en el cual Mlle. Lenglen y Mlle. Vlasto derrotaron a Mrs. R. Platt y Miss Radelineffe por 6|3, 6|0, Mlle. Lenglen abandonó la cancha sujetándose la cabeza, dejando en los expectadores la impresión de que se encontraba enferma.

Al llegar esta mañana Mlle. Lenglen manifestó al corresponsal de la United Press que se sentía mal.

La presencia de la jugadora francesa atrajo una gran muchedumbre. El rey de Suecia que gaba en la cancha vecina pasó inadvertido. (U. P.)

Resultado del campeonato italiano de espada y florete

TURIN 27.— Hoy se realizó en ésta el campeonato nacional de espada batiéndose Visconti con Mangiaronti, resultando vencedor el primero.

En el campeonato de florete Aldo Nadi derrotó a Bonioli. (U. P.).

El match Harry Greb-Tiger Flowers careció de interés

NUEVA YORK 27.— El match sostenido ayer por los boxeadores Tiger Flowers y Harry Greb, por el campeonato de peso medio, ha dado márgen a diversos comentarios en los círculos boxeriles de esta ciudad. Como es sabido, el triunfo correspondió a Tiger Flowers aunque en forma que desconcertó a sus partidarios, y dió motivos para protestas por parte de los defensores de Harry Greb, quienes estiman que debió conservar su título.

Flowers es el primer negro que ha sido declarado campeón del peso medio y, despues de Jhonson el primero de color que obtiene el título de campeón.

El match fué en general mediocre. Greb combatió debilmente sin la acometividad que fué su caracteristica en encuentros anteriores. (U. P.).

Tilden venció a Borotra

NUEVA ORK, 27.—Tilden derrotó a Borotra por 6-4, 8-10, 11-13 6-1 6-3, llevándose así a los EE. UU. la copa internacional. — (U. P.)

Hoy se disputa la carrera internacional de motocicletas

BUENOS AIRES, 27. —Mañana se disputará en el circuito de Morón la carrera internacional de motocicletas para la que hay numerosos inscritos. — (U. P.)

El Cabildo Eclesiástico Metropolitano de Buenos Aires

ADHIERE A LA PASTORAL DE MONSEÑOR BONEO

(Especial para "La Nación"

BUENOS AIRES, 27. — El Cabildo Eclesiástico Metropolitano ha lanzado un manifiesto con motivo de la pastoral dirigida recientemente a los católicos de la República Argentina, por el Obispo de Santa Fe Monseñor Boneo.

E Cabildo adhiere a la pastoral en cuestión y en un documento extenso se condena la campaña iniciada en contra de los católicos extranjeros a raíz del asunto del Arzobispado y ataca a los diarios que se hacen eco en sus columnas, de apreciaciones falsas y abusivas, atribuyendo a Roma, a su influencia y educación el régimen eclesiástico de nuestro país, y la decadencia del Clero a su falta de patriotismo. — **Alvarez.**

SIRIA

MASACRE EN EL BARRIO MAIDAN DE DAMASCO

BEIRUT, 27. — A pesar de la censura se están recibiendo detalles sobre una pretendida masacre en el barrio Maidan de Damasco que se habría realizado el día 15 del presente. Aproximadamente unos 100 civiles nativos habrían sido muertos; algunas casa habrían sido incendiadas y numerosas saqueadas por supuestos excesos cometidos por los armenios y los circasianos.

Los franceses tratan de calmar por medios enérgicos la indignación popular.—(U. P.)

MARRUECOS

Tetuán bombardeado

(Especial para "La Nación")

PARIS, 27. — Informaciones procedentes de España hacen saber que las comunicaciones recibidas de Africa anuncian que se intensifica el bombardeo de los moros contra Tetuan, donde ha habido víctimas.

Las fuerzas españolas han sido concentradas con el objeto de iniciar en breve operaciones. — (Especial).

La viuda de Anatole France contraerá matrimonio

CON UN DESPENSERO

PARIS 27.— El corresponsal de la United Press ha sido informado de que la viuda de Anatole France contraerá proximamente matrimonio. El sindicado como su novio es un despensero, ex-empleaado de Mme. De Caillavet, viuda de otro escritor.

A este propósito se recuerda que Mme. France era empleada y como tal entró al servicio del escritor; el cariño y los cuidados que le prodigaba cuando se encontraba enfermo determinó a Anatole France a hacerla su esposa. (U. P.).

Dos jefes moros en difícil situación

LARACHE, 27. — Se ha capturado a dos correos que llevaban sendos despachos del cabecilla llamado Cortito y del Caíd Mereaji, jefe de los rebeldes de Gomara para Abd-el-Krim, en los cuales piden socorros inmedíatos, por hallarse en una situación desesperada, a causa de los bloqueos y de las últimas sumisiones. — (U. P.)

Lincoln - Ford - Fordson
PUELMA & Cía., Ltda.
Repuestos Legitimos FORD
HUERFANOS 819-823

ESTADOS UNIDOS

COLONOS RUSOS A ESTADOS UNIDOS

TAMPA (Florida), 27. — El filántropo ruso M. U. Gueff compró 640 acres de terreno, con opción a otros 10.000 acres, cerca de Homosaha, a los cuales se propone traer 1.000 colonos del Soviet de Rusia para que se hagan cargo de pequeñas plantaciones de árboles frutales.—(U. P.)

El aniversario de la independencia

MR. COOLIDGE FELICITA AL PRESIDENTE SEÑOR VASQUEZ

WASHINGTON, 27.—El Presidente Coolidge ha enviado un cablegrama de felicitación al Presidente de la República Dominicana, señor Vásquez, con motivo del aniversario de la Independencia de este país.—(U. P.)

Lanzamiento de un avión anfibio

WASHINGTON, 27.— Un pesado avión anfibio de la marina fué lanzado con éxito desde una catapulta accionada con pólvora en el río Potomac, sobre una falúa.

El aparato fué impulsado desde un plataforma de 60 pies con una velocidad aproximada de 50 millas por hora mediante la explosión de la pólvora en un aparato parecido a un cañón francés del 75.

El experimento fué presenciado por el Secretario del Departamento de Marina Mr. Wilbur y algunos jefes de marina. (U. P.)

Disidencias en le partido socialista argentino

(ESPECIAL PARA "LA NACION"

BUENOS AIRES, 27. — Entre los leaders socialistas Antonio de Tomaso y Nicolás Repetto, ambos candidatos a diputados por el mismo partido, se ha entablado un violento duelo epistolar que ha causado honda repercusión dentro de las filas del partido.

Esta incidencia ha sido bien aprovechada y explotada por los otros partidos e nlucha, en desmedro de los socialistas en cuyas filas se nota, desde hace tiempo, disidencias que pueden tener malas consecuencias para el partido que, en estos momentos está empeñado en una ardiente campaña electoral. — (Especial).

BRASIL

LA ELECCION PRESIDENCIAL SERA UNA MERA FORMULA

RIO JANEIRO, 27. — El Lunes próximo tendrán lugar las elecciones presidenciales, presentándose como único candidato, el señor Washington Luiz, ex-gobernador del Estado de Sao Paulo. Para la Vice-Presidencia se presenta, también sin competidor, el señor Mello Viana. La elección por este motivo constituye una mera fórmula.

El plazo que durarán los elegidos, en el desempeño de sus cargos, es de 4 años, a partir del mes de Noviembre próximo. Esta es la primera vez que las elecciones se realizan sin lucha. — (U. P.)

HABANOS SELECTOS $ 80
HABANOS XXXX $ 60
Yo Fumo
Reina Victoria

ARGENTINA

Buenos Aires prepara una manifestación a Franco

BUENOS AIRES, 27. — Continúan los grandes preparativos que se hacen para una manifestación con ocasión del regreso a esta ciudad de los aviadores españoles, con el objeto de conseguir que puedan regresar a España por la vía aérea. — (U. P.)

¿Voverá Franco a España a bordo del "Buenos Aires"?

BUENOS AIRES, 27. — Nada se ha resuelto, hasta ahora, respecto del vapor en que el comandante Franco y sus compañeros regresarán a España.

Al principio se dijo que se irían en el "Infanta Isabel" que parte del puerto de Buenos Aires el 6 de Marzo, pero parece ahora que el Gobierno argentino se propone facilitar el crucero "Buenos Aires", de la Armada Nacional, para conducir a Franco y demác voladores.

Ha despertado entusiasmo la iniciativa tendiente a efectuar un vuelo a España por pilotos argentinos que tripularías el "Plus Ultra". — (Especial).

El regreso de Franco a España

BUENOS AIRES, 27. — Debido a la aceptación por parte del Gobierno español de que los aviadores españoles regresen a bordo de un crucero argentino, se ha ordenado aprontarse para zarpar brevemente al crucero "Buenos Aires". — (U. P.)

Incendio de un restaurant

BUENOS AIRES, 27. — En la madrugada se incendió el restaurant Keller. A pesar de la actividas desplegada por los bomberos, el fuego se propagó a tres edificios, que quedaron en estado ruinoso, haciéndose necesario apuntalarlos. El fuego se dominó a las ocho de la mañana. Diversos negocios han sufrido perjuicios de consideración, cuyo monto todavía no se conoce. — (U. P.)

EL CLAMOROSO EXITO QUE OBTUVO ESTE AÑO LA CLASICA CARRERA "EL DERBY"

Perdurará por largo tiempo en las esferas de nuestros círculos turfístas el clamoroso éxito que obtuvo este año la clásica carrera "El Derby". La opción pareja que tenían cinco de los ocho competidores, influyó para que el betting fuera sumamente activo y que se batiera el récord del dinero jugado. Triunfó Anastasio, cotizado en segundo término y fué una victoria simpática porque se trataba de un producto cuyos propietarios son porteños.

El jinete Lalo Rebolledo, condujo a Anastasio como un angel. Después de haber ganado, cuando recibía los parabienes entusiastas de sus propietarios y admiradores, Rebolledo fué obsequiado con un cigarrillo "Abdulla", que él aceptó agradecido. Expuso que su victoria quedaba suficientemente compensada con la satisfacción que se le daba al ofrecerle un "Abdulla", ya que al hacerlo se le demostraba especial distinción porque los "Abdullas" son cigarrillos que sólo fuma la gente bien de refinado gusto.

MAÑANA SE EFECTUARAN LAS ELECCIONES PRESIDENCIALES

RIO DE JAINERO, 27.— El Lunes se efectuarán las elecciones presidenciales en todo el Brasil.

El señor Washington Luiz, ex-Gobernador del Estado de Sao Paulo, es el único candidato presidencial, y el señor Mello Vianna, ex-Gobernador de Minas Geraes, es candidato a la Vice Presidencia sin oposición. Por lo tanto, las elecciones se limitarán a aprobar la selección de los candidatos hecha por la convención nacional para el período de cuatro años que se inicia en el mes de Noviembre.

Es la primera vez en la historia del Brasil que se efectúan elecciones en tales circunstancias, sin campaña previa; por lo tanto las elecciones del Lunes serán las más ordenadas y tranquilas que se conocen en la República. (U. P.)

El Senado francés aprobó el proyecto financiero del Gobierno

PARIS, 27. — El Senado aurobó el proyecto financiero del Gobierno por 268 votos contra 21. — (U. P.)

Mañana se inaugurará un servicio postal aéreo

ENTRE BUENOS AIRES Y MONTEVIDEO

BUENOS AIRES, 27. — El Lunes se inaugurará el servicio postal aéreo y de pasajeros entre Buenos Aires y Montevideo, para el cual se usarán hidroplanos Junkers. Las salidas se harán de ambas ciudades los Lunes, Miércoles y Viernes. — (U. P.)

Lea nuestro aviso del Lunes
PUEDE INTERESARLE

Sultato de Cobre
CFRECEN PARA ENTREGA INMEDIATA
Grace & Cía. (Chi'e) S. A.
HUERFANOS 1189

MADERAS
DEL PAIS Y EXTRANJERAS
Liquidamos Existencias
ROBLE PELLIN, PINO CHILENO, TODOS
LARGOS Y DIMENSIONES
WILIAMSON Y CIA.
IRARRAZAVAL 393

Mañana celebrará sesión la Comisión Plebiscitaria

PARA CONFIRMAR LA DESIGNACION DEL PERSONAL DE LAS JUNTAS INSCRIPTORAS — LLEGAN A ARICA NUEVOS VOTANTES PERUANOS

(DE NUESTROS CORRESPONSALES, POR CABLE)

EL LUNES SE REUNIRA LA COMISION PLEBISCITARIA

ARICA, 27 (Especial).— El Lunes en la tarde, tendrá lugar una reunión de la Comisión Plebiscitaria en la que espera se habrá de confirmar los nombramientos del personal que ha sido designado para integrar las Juntsa de Registro. En dicha sesión, también se adoptarían algunos acuerdos con respecto a diversas materias de carácter técnicos, tales como la manera en que se procederá a hacer las proclamaciones anunciando la realización del Plebiscito.

Los peritos legales han estado hoy redactando la proclamación que deberá ser publicada antes del 15 de Marzo, para permitir así el cumplimiento de los 10 días de plazo necesarios.

HOY ES ESPERADO EN ARICA EL SEÑOR CLARO LASTARRIA

ARICA, 27 (Especial).—Se espera que el señor Claro Lastarria llegue de Iquique el Domingo, a bordo del "Essequibo".

EL PERSONAL DE LAS JUNTAS INSCRIPTORAS PARTE A ASUMIR SUS FUNCIONES

ARICA 27 (Especial). — Hoy en la noche, partió de Arica a asumir sus funciones, el personal de la Junta Inscriptora de Codpa, cuyo Presidente es el Teniente And. Reid.

Se han dirigido a Tacna los Presidentes de las cuatro Juntas de Registros, que van a funcionar en dicha ciudad, y que son, los capitanes Joseph Chare, Clifford Tate, Loren Whetherby y el Teniente John Raaen. Los demás miembros de las Juntas seguirán a esa ciudad en los primeros días de la semana próxima.

La Comisión Plebiscitaria tiene el propósito de establecer dieciocho Juntas de Inscripción, dos de las cuales serán de reserva.

Los personales de absolutamente todas las Juntas Inscriptoras, a excepción de las dos de reserva, deberán dirigirse a los sitios en que deberán funcionar, antes del 3 de Marzo.

Los miembros de las Juntas de Inscripción de Visiviri y Belén, partirán el Domingo de Arica. (U. P).

Los votantes chilenos en el Plebiscito no encuentran dificultades

DICE EL DIRECTOR DE LA OFICINA PLEBISCITARIA

Con respecto a una información aparecida el Viernes próximo pasado en "Los Tiempos", hemos recibido del Jefe de la Oficina Plebiscitaria, la siguiente comunicación:

Señor
Director de "Los Tiempos".
Presente

Señor Director:

En la edición de ayer Viernes de su diario hay una información relacionada con el derecho que algunos ciudadanos alegan para ir a votar en el Plebiscito de Tacna y Arica.

Su informante se queja de no haber encontrado quien satisfaciera sus consultas y llega a asegurar, en forma velada, que hay quienes cobran por reconocer los derechos de los votantes. Como en Santiago no hay más Oficinas Plebiscitarias que la que yo dirijo, debo hacerme cargo de esas informaciones aunque carezcan en absoluto de base, para dejar bien en claro que no es al servicio a mi cargo al que debe referirse el informante. Y si no es a la Oficina de mi dirección, ¿a quién se refiere el informante? Valdría la pena saberlo. Por de pronto no es justo hacer cargos vagos que pueden herir a la única Oficina que funciona en Santiago, cuando, si existen cargos que hacerle, yo estoy dispuesto a escucharlos y a corregir las deficiencias que se comprueben, ya que mi Oficina se ha establecido especialmente para servir al público.

El caso del veterano que ha ido a reclamar a Uds. de no encontrar quien absuelva sus consultas, no me parece extraño, después de ver lo que viene ocurriendo a muchos desde la promulgación de la Ley Electoral del Plebiscito. Son muchos los que han ido a mi Oficina en estos últimos días, alegando tener derecho a voto, porque han leído en la prensa, según dicen, que tienen derecho algunos ciudadanos, entre los cuales se encontrarían ellos.

Lo que han leído son las condiciones que hay que llenar para ser votantes, pero después de estar en posesión de una de las cualidades fundamentales que el Laudo fijó para ser votante, y que son:

1.o Haber nacido en el territorio en litigio o 2.o, haber permanecido en él desde 1920 hasta ahora. Esas son las condiciones fundamentales que subsisten inconmovibles. El que no posea una de esas, está desde luego excluído del derecho de voto. A pesar de esas condiciones, o mejor, dentro de esas condiciones primarias, el Laudo establece habilidades e inhabilidades. Esas son las que han quedado explicadas últimamente en la Ley Electoral, y su publicación es la que ha inducido a error a muchos que se creen con derecho a voto.

Hay muchos a quienes satisfacen estas explicaciones y se retiran de la Oficina después de oírlas. Otros, no pocos, quieren **ganársela al Laudo.** Entre ellos está el veterano informante que desde luego, con el sólo hecho de encontrarse en Santiago, sin ser nacido en Tacna, no tiene derecho a voto.

No me explico, señor Director, que haya espíritus tan menguados que supongan en un Jefe de Oficina Plebiscitaria el interés por negar el derecho a participar en el Plebiscito a quien lo tiene. Al que no tiene ese derecho, es claro que se le despacha después de explicarle claramente la razón por qué no tienen derecho. Entre estos, como he dicho hay algunos que aceptan la explicación y se retiran; otros que no se conforman y se exaltan, y otros que suelen ofrecer recomendaciones de algún personaje para que yo lo admita como votante, "Ud. no tiene derecho a voto — se le dice. —Es que yo podría traerle una recomendación del Ministro X o del señor Z.", contestan...

La publicación de la cartilla Plebiscitaria por que aboga ese diario, se hizo profusamente cuando fué necesario. Ahora no lo es, pues todos los con derecho verdadero y claro, están empadronados y están siendo enviados a Tacna con toda atención. Si quedara todavía algún nacido en la provincia de Tacna, que no se hubiera presentado a la Oficina Plebiscitaria, es el caso de rogarle vaya cuanto antes. (La Oficina funcionará desde el Lunes en el edificio de la antigua Biblioteca Nacional). En provincias basta dirigirse al Intendente o Gobernador respectivo, que tienen instrucciones para proceder

En cuanto a los que no son nacidos en la provincia de Tacna, no puede haber ninguno en ésta con derecho a voto, porque con el solo hecho de estar fuera de Tacna, no tiene la residencia exigida, excepción hecha de unos pocos que han venido por poco tiempo al sur, que conservan allá su residencia y domicilio, y que han salido de la provincia de Tacna con permiso de las autoridades plebiscitarias. A todos esos se les conoce en mi Oficina y no se necesita publicar para ellos una Cartilla Plebiscitaria.

Para terminar, señor Director, ruégole dar publicidad a esta carta y asegurar al público que la Oficina Plebiscitaria tiene el mayor interés por los que, dentro de lo preceptuado en el Laudo Arbitral, pueden tener derecho a voto, que, a esta altura, son sólo los nacidos en la provincia de Tacna; pero que la Oficina ruega a los señores que a toda costa quieren ir a Tacna a costa del Fisco, que no traten de inventarse calidades de votantes, ni se enojen, hasta la calumnia como en el caso que motiva estas líneas, si se les dice que no tienen derecho, y si no se les acepta "empeños ni amenazas" (que también ha habido), para considerarlos votantes plebiscitarios.

Si hay cargos concretos contra algún empleado plebiscitario, se ruega darlos al suscrito, o si son contra mí, al Ministro de Relaciones Exteriores.

Sin otro particular, saluda Atte. al señor Directos, **Tobías Barros**, Director de la Oficina Plebiscitaria.

EN JUNIO EMPEZARA PROBABLEMENTE LA TEMPORADA ESCOLAR

ARICA 27. (Especial). — Debido al hecho de que las Juntas Inscriptoras funcionarán en su casi totalidad en los locales escolares, se estima como probable que la temporada escolar del presente año principiará en el mes de Junio próximo. Los profesores entrarán a actuar en las tareas plebiscitarias.

LLEGAN A ARICA 60 NUEVOS VOTANTES PERUANOS

ARICA 27. (Especial). — El transporte peruano "Huallaga", llegó a este puerto con 60 peruanos a bordo, incluso parte del personal para las Juntas Inscriptoras.

El "Huallaga", trae también provisiones para el "Rimac".

LA SESION DE LA COMISION PLEBISCITARIA SE REALIZARA EL JUEVES

ARICA 27. (Especial). — Después de las encontradas informaciones que se han dado acerca de que la Comisión Plebiscitaria celebrará sesión el Domingo o el Lunes, el Corresponsal puede confirmar su información acerca de que la sesión tendrá lugar el Lunes a las cuatro de la tarde.

Los consultores legales norteamericanos trabajarán todo el Domingo, preparándose para la sesión y posiblemente consultarán a sus colegas de comité chilenos y peruanos.

UNA MIRADA SOBRE LAS ACTIVIDADES DE LA SEMANA QUE TERMINA

ARICA 27. (Especial). — La semana que termina hoy, ha estado señalada por una rápida transición de las labores de la Comisión Plebiscitaria, desde su fase legislativa, a la ejecutiva.

La aprobación por la Comisión de la fórmula para solicitud de registro, ha eliminado importantes diferencias pendientes de carácter legal, con excepción del asunto de los conscriptos, sobre el que pesan todavía importantes reservas con derecho a interponer su reconsideración, y las instrucciones del árbitro con respecto a la calificación de los votantes, liquidó la principal controversia electoral existente.

Mientras tanto, el General Lassiter se encuentra concretando sus energías a la rápida y eficiente organización de las Juntas Inscriptoras, cuyo personal norteamericano, peruano y chileno, ha sido ya provisionalmente designado. Al mismo tiempo los agentes que operan en el interior, han continuado la demarcación de los distritos y la localización de las Oficinas de Registro, sobre cuyos puntos redactan ahora sus informes, para someterlos a la aprobación de la Comisión en la sesión próxima.

Durante la semana, han llegado grandes partidas de votantes, tanto chilenos como peruanos, la mayoría de los cuales se van a residir a Tacna.

El General Lassiter ha hecho de la "eficiencia", la condición básica para las actividades de la Comisión, y en la actualidad los preparativos se están efectuando con una precisión militar en todo orden de cosas.

La atmósfera general en los círculos plebiscitarios, parece por el momento menos política que en ninguna de las etapas anteriores porque han atravesado los acontecimientos de estos últimos meses; lo que, sin embargo, no quiere decir que disminuya la importancia de los asuntos, sino que constituyen un reflejo de las tácticas puestas en juego por el Presidente de la Comisión, quien, siempre que es posible, trata las dificultades en cierta forma no oficial, medianta conversaciones directas con los funcionarios, y dando a todo el mínimum de publicidad.

El General Lassiter no ha disminuído su insistencia en que haya un máximum de orden y justicia en todos los procedimientos; pero el mecanismo de la Comisión para investigar e informar de las condiciones, se halla ahora bien organizado, y funciona sin tropiezos, lo que consiguientemente origina que atraigan menor atención pública que antes.

Con la llegada de grandes partidas de votantes peruanos y el acercamiento rápido del registro, el interés de los observadores se concentra ahora en la efectividad de las garantías en impedir los choques y disturbios públicos. En los círculos plebiscitarios se refuerza la impresión de que las medidas tomadas impedirán cualquier otro disturbio grande. Algunos observadores estiman que, el aumento de la tensión política durante el registro, estará contrabalanceado por una mayor dósis de comprensión popular, de las consecuencias legales que acarreará cualquier violencia o acto incorrecto.

La complejidad de la fórmula de solicitud de registro, ha sido motivo de muchos comentarios, en los cuales se estima que posiblemente constituya una fuente de dificultades técnicas, y de muchas controversias individuales para el registro.

TRIBUNALES DE JUSTICIA

MAÑANA SE INICIA EL PERIODO JUDICIAL

LA CORTE SUPREMA SE REUNIRA EN SESION SOLEMNE

Como todos los años, el 1.o de Marzo se inicia el período judicial.

El acto más importante lo constituye la sesión solemne de la Excma. Corte Suprema que se efectúa a las 2 de la tarde en conformidad a las disposiciones contenidas en la ley nú-

En esta oportunidad el presidente de la Alta Corte dirige la palabra al Tribunal Pleno inaugurando oficialmente las labores del año.

Acto seguido se forma la terna de abogados integrantes, se da cuenta de los datos estadísticos que remiten las demás Cortes y se sortean las salas en que se devide la Suprema para conocer los recursos de casación en la forma.

En esta ocasión, por primera vez asistirá el Directorio General del Colegio de Abogados.

JARABES DE HORCHATA, GRANADINA Y LICORES SURTIDOS
de la Fábrica DESPOUY, vende el depositario ALFREDO BLANCHARD, calle LA BOLSA 33

Hoy deja de regir la ordenanza general del Ejército dictada en 1839

E INSPIRADA EN LA LEGISLACION DEL SIGLO XVI Y ENTRA A REEMPLAZARLA EL CODIGO DE JUSTICIA MILITAR PARA EL EJERCITO DE CHILE

Mañana 1.o de Marzo entrará en vigencia el Código de Justicia Militar, que viene a reemplazar a la antigua Ordenanza General del Ejército, promulgada en 1839 e inspirada en la legislación militar española del siglo XVI, de los tiempos de Carlos V.

Esta antigua ordenanza recogía en sus disposiciones todas las aberraciones de doctrina penal propias de esa época. Además establecía un sistema de procedimiento que no estaba de acuerdo con el seguido en las materias civiles en nuestro país.

Las penas severísimas que señalaba para la más insignificante de las infracciones, cayeron a la larga en desuso.

Para ajustarse a las disposiciones terminantes de la ley, los tribunales militares aplicaban estas sanciones. Pero siempre, o la mayor parte de las veces, una autoridad superior concedía el indulto, rebajando la pena a sus límites racionales.

Así, era frecuente el caso de individuos condenados dos y más veces a muerte, o a la pena de la vida—que hasta estas distinciones establecía el vetusto código—y que cada vez habían recibido como conmutación de la última pena una reclusión de algunos días en el calabozo o la imposición de prolongar su servicio en el cuartel por algunos meses.

El nuevo Código de Justicia Militar cambia fundamentalmente los sistemas de procedimiento y penal de la antigua ordenanza.

Así, en reemplazo de los cinco tribunales de primera instancia, colegiados y transitorios, que según los casos funcionaban en el antiguo régimen, establece uno unipersonal y permanente: el Juzgado Militar, que funcionará en las plazas militares servido por el oficial más antiguo.

Sólo en los casos de guerra se formarán consejos de guerra para conocer de los delitos militares.

Estos jueces tendrán como única facultad la de fallar los juicios, asesorados por el Auditor de Guerra respectivo, y visto el sumario instruído por el fiscal militar, funcionario este último nombrado por períodos de dos años.

Para conocer en segunda instancia de las causas, el Código de Justicia Militar instituye Cortes Marciales formadas por tres oficiales con grado de general o coronel, y por dos Ministros de Apelaciones. Estos Tribunales, de carácter permanente como los de primera instancia y como todos los que constituye esta ley, residirán en los asientos del comando de las divisiones del Ejército, esto es: en Iquique, Valparaíso, Santiago, Concepción y Valdivia.

Las causas elevadas en casación serán falladas en esta instancia por la Corte Suprema, que deberá oír al Fiscal General Militar. Hay que hacer notar que este cargo es el único cuya creación significa un nuevo gasto. Todos los demás perciben únicamente su sueldo militar. No tienen ninguna remuneración extraordinaria.

El procedimiento que rige la tramitación de las causas sujetas a las disposiciones de este Código, es, salvo las naturales normas de severidad y rigidez, propias de la institución para que están dictadas, en sus líneas generales exactamente igual al vicil ordinario.

Se contemplan, eso sí, prácticas más expeditas y rápidas para los casos de guerra.

El espíritu que ha inspirado las disposiciones penales del Código de Justicia Militar, es el de los Códigos Militares modernos, especialmente el de Italia, y un proyecto sometido últimamente a la consideración del Senado francés.

También fueron tomadas muy en cuenta las innovaciones introducidas en la materia en un proyecto elaborado hace algún tiempo por el ex-auditor general de guerra, señor Joaquín Santa Cruz.

Otras de las novedades de la legislación militar que comenzará a regir mañana, es la concesión del fuero militar a los carabineros. Es decir, que no podrán ser juzgados los miembros de este cuerpo por los tribunales.

La jurisdicción del nuevo Código abarca los delitos militares, los comunes cometidos por militares —cuando éstos se encuentren en servicio en un recinto militar—de las causas por deudas procedentes de la administración militar, deducidas por militares contra militares y de las acciones civiles derivadas de cualesquiera de los delitos enumerados anteriormente.

Dando cumplimiento a las disposiciones de esta nueva ley, el Ministerio de Guerra ha dictado los decretos que van a continuación, y por los cuales se determina el radio jurisdiccional de los tribunales militares, y se designan las personas que van a servirlas como igualmente las que van a ocupar los otros puestos establecidos por el Código de Justicia Militar:

CODIGO DE JUSTICIA MILITAR

Nombramientos, cortes y distritos jurisdiccionales

J. R. 1. N.o 573.—Santiago, 26 II. 926.—A fin de dar cumplimiento a lo dispuesto en el artículo 45, inciso 2.o del Código de Justicia Militar,

Decreto:

El distrito jurisdiccional de las Cortes Marciales será el siguiente:

Corte Marcial de Iquique.—Provincias de Tacna, Tarapacá y Antofagasta.

Corte Marcial de Valparaíso—Provincias de Atacama, Coquimbo, Aconcagua y Valparaíso.

Corte Marcial de Santiago.—Provincias de Santiago, O'Higgins, Colchagua y Curicó.

Corte Marcial de Concepción.—Provincias de Talca, Linares, Maule, Ñuble, Concepción, Bío-Bío y Arauco.

Corte Marcial de Valdivia.—Provincias de Malleco, Cautín, Valdivia, Llanquihue, Chiloé y Territorio de Magallanes.

Tómese razón, comuníquese, publíquese e insértese en el Boletín de las Leyes y Decretos del Gobierno. —**E. Figueroa.—C. Ibáñez C.**

J. R. I. N.o 574.—Santiago, 26 II. 926.—A fin de dar cumplimiento a lo dispuesto en el artículo 47 del Código de Justicia Militar,

Decreto:

Desígnase los siguientes Generales, Coroneles y Tenientes-Coroneles, miembros de las Cortes Marciales que se indican:

Corte Marcial de Iquique

Coronel don Juan B. Alarcón Salazar.

Coronel don Arturo Puga Osorio.

Teniente Coronel don Aníbal Godoy Castro.

Corte Marcial de Valparaíso

Coronel don Alberto Bravo Ortiz.

Coronel don Carlos Salcedo Terán.

Teniente-Coronel don Guillermo Pozo Duque.

Corte Marcial de Santiago

General don Juan Emilio Ortiz Vega.

Coronel don Alfredo Arenas Aguirre.

Auditor General don Oscar Fenner.

Corte Marcial de Concepción

Coronel don Emilio Salinas Manríquez.

Coronel don Roberto Canales Avendaño.

Teniente-Coronel don Osvaldo Varas Muñoz.

Corte Marcial de Valdivia

Coronel don Arturo Montecinos Gajardo.

Coronel don Ernesto Escala Plaza.

Teniente-Coronel don Luis Cruz Bravo.

Tómese razón, comuníquese, publíquese e insértese en el Boletín de las Leyes y Decretos del Gobierno. **—Figueroa.—C. Ibáñez C.**

J. R. 1. N o 575.—Santiago 26 II. 926.—Visto lo dispuesto en los artículos 15 y 16 del Código de Justicia Militar,

Decreto:

Artículo 1.o Créanse los siguientes Juzgados Militares con los distritos jurisdiccionales y jueces militares que se indican:

1) Juzgado Militar de Tacna; que comprenderá la provincia de Tacna.—General Carlos Fernández Pradel.

2) Juzgado Militar de Iquique, que comprenderá las provincias de Tarapacá y Antofagasta.—Coronel Manuel Bulnes Calvo;

Antofagasta.—Coronel Manuel Bulnes Calvo;

3) Juzgado Militar de Valparaíso; que comprenderá las provincias de Atacama, Coquimbo, Aconcagua y Valparaíso.—General Francisco Lagreze;

4) Juzgado Militar de Santiago; que comprenderá las provincias de Santiago, O'Higgins, Colchagua y Curicó.—General Orozimbo Barbosa Urrutia;

5) Juzgado Militar de Concepción, que comprenderá las provincias de Talca, Linares, Maule, Ñuble, Concepción, Arauco y Bío-Bío.—Coronel Washington Montero Carvallo;

6) Juzgado Militar de Valdivia; que comprenderá las provincias de Malleco, Cautín, Valdivia, Llanquihue, Chiloé y Territorio de Magallanes.—Coronel Ismael Gómez Ríos.

Art. 2.o El Juzgado Militar de Tacna es transitorio y mientras subsista empleará como Auditor al de la I División.

Tómese razón, comuníquese, publíquese e insértese en el Boletín de las Leyes y Decretos del Gobierno.—**E. Figueroa.—C. Ibáñez C.**

J. R. 1. N.o 576.—Santiago, 26 II. 926.—A fin de dar cumplimiento a lo dispuesto en los artículos 27 y 19 del Código de Justicia Militar,

Decreto:

Nómbrase fiscales militares de las siguientes provincias a los Jefes y Oficiales que se indican, sin perjuicio de las funciones militares que actualmente desempeñan:

Tacna.—Teniente-Coronel don Julio Fernández Pizana.

Tarapacá.—Mayor, don Francisco Quevedo Prado.

Antofagasta.—Capitán, don José López Buendía.

Atacama—Mayor, don Héctor Suárez Suárez.

Coquimbo.—Mayor, don Alfredo García Zegers.

Aconcagua.—Capitán, don Pedro Aliaga González.

Valparaíso.—Mayor, don Jorge Videla Herrera.

Santiago.—Capitán, don Carlos Portales B.

Colchagua.—Capitán, don Eduardo Machuca Greene.

Curicó.—Capitán, don Guillermo Toro Concha.

Talca.—Capitán, don Eduardo Bravo Illera.

Linares.—Capitán, don Aniceto Muñoz Fuentes.

Maule.—Capitán, don Florencio Labarca Calvo.

Ñuble.—Capitán, don Luciano Julio Aguirre.

Concepción.—Capitán, don Salustio Radrigán Vera.

Bío-Bío.—Capitán, don Santiago Danus Peña.

Malleco.—Capitán, don David Fontecilla Renard.

Cautín.—Mayor, don Raúl Uribe Salcez.

Valdivia.—Capitán, don Luis Figueroa Gómez.

Llanquihue.—Capitán, don Frolián Arriagada Herrera.

Territorio Magallanes—Mayor, don Alberto Sierralta S.

Tómese razón, comuníquese y publíquese en el Boletín Oficial.—**Figueroa.—C. Ibáñez C.**

Seis de los bandidos que saltearon las casas de Chicureo confesaron ayer su participación en el crimen

SE ENCUENTRA UNA DE LAS CARABINAS USADAS EN EL SALTEO.—AGUSTIN COSSIO, ACOMPAÑADO DE EMILIANO SILVA, DE DURAN Y DE LOYOLA SE VINIERON DESDE LONQUEN EN LA CARRETELA DE UN PARIENTE.—DESDE LA VEGA CENTRAL SE FUERON A CHICUREO DE A PIE

EMILIANO SILVA COSSIO FUE QUIEN MASACRO EL CUERPO DE DON LUIS LABARCA. — 25 PESOS POR HABER PARTICIPADO EN EL SALTEO. — SOLO FALTA APREHENDER A "DON GREGA" Y A "EL PERICOTE" PARA QUE LA BANDA QUEDE COMPLETA EN MANOS DE LA JUSTICIA

¡BANDIDO, CRIMINAL, CANALLA, TU FUISTES QUIEN ME PEGO! LE DIJO AL RECONOCERLO EL JOVEN GROHNERT A EMILIANO SILVA COSSIO

EL TENIENTE SEÑOR GEIMZA NOS MUESTRA LA CARABINA ENCONTRADA EN LA CHACRA OLIVETO. A SU LADO ESTA EL CAPITAN DON ERNESTO ROMO, QUE HA DIRIGIDO LAS PESQUISAS DE LOS CARABINEROS

Se puede decir que ayer ya ha uedado terminada la parte más ifícil de las pesquisas que han venido practicando los carabineros pa a capturar a los bandidos que la noche del 10 del pte. asaltaron las asas de la hacienda Chicureo, danlo muerte en forma salvaje a tres le sus moradores e hiriendo a otro ue falleció pocos días después.

Con la captura de otros dos de os bandidos practicada en Lonquén or el capitán Romo y el teniente señor Geimza, y de cuyos detalles nformamos ampliamente en nuestra dición de ayer, se ha logrado desejar completamente la incógnita le la forma en que se perpetró este orroroso crimen.

Por otra parte, la abrumadora laor que el juez don Oscar Darrigrandi ha venido desarrollando desle que se hizo cargo del sumario, a tenido ayer un espléndido y deinitivo resultado. Seis de los ocho andidos que actuaron en Chicureo, an quedado anoche convictos y onfesos de la participación que cala uno de ellos tuvo en el crimen el 10.

E ENCUENTRA UNA DE LAS ARABINAS USADAS POR LOS BANDIDOS

Como lo informamos en nuestra dición de ayer, el capitán Romo edicó sus actividades a dar con el ugar en que han sido ocultadas las rmas y las especies usadas en el lteo.

Con este propósito antenoche se levó nuevamente hasta Lonquén a s reos Emiliano Silva Cossio y loridor Loyola, a fin de que le indicaran el escondite de parte de las rmas.

En efecto, después de algunas diligencias infructuosas el reo Emiliano Silva confesó que una carabina se encontraba oculta en un sandial de la chacra Oliveto. Llegaos allí, el capitán Romo y el teniente Geimza fueron informados or un chacarero que la carabina en uestión la tenía el dueño de la acra.

Según las declaraciones de Silva ossio y Loyola, esta carabina fué obada desde el sandial el Martes nterior al salteo y devuelta nuemente a su lugar la noche del ueves 11.

De acuerdo con lo dicho por el hacarero, la carabina fué entregad a los carabineros por el dueño la chacra, quien, naturalmente, nora que con esa arma se había rpetrado un salvaje asesinato.

A CARABINA ES RECONOCIDA POR SILVA COSSIO Y POR LOYOLA

Momentos después, cuando la carabina fué puesta delante de los os Silva Cossio y Loyola, el arma ié reconocida por éstos como la npleada en el salteo.

ILVA COSSIO, LOYOLA Y LA ARABINA SON TRAIDOS ANTE EL JUEZ

En la tarde de ayer, más o menos a las 5, el capitán Romo y el niente Geimza llegaron al Juzgado en que se sigue el sumario, trando a los reos Silva Cossio, Loyola y Durán.

Traían, también, la carabina entrada en Lonquén.

E MANDA BUSCAR A LOS JOENES GROHNERT PARA QUE RECONOZCAN A LOS REOS

Minutos después de ser puestos a sposición del juez, los reos nombrados, el señor Darrigrandi mandó amar a los jóvenes Raúl y Félix rohnert, testigos presenciales del lteo, para que reconocieran a los etenidos.

BANDIDO, CRIMINAL, CANALLA, TU FIESTE EL QUE ME PEGASTE!

El señor Raúl Grohnert fué el primero puesto frente a los reos. Después de mirarlos largamente, el señor Grohnert manifestó al juez que, bido posiblemente a que había lido del comedor antes que entran todos los bandidos, no recoocía perfectamente en los reos a nguno de los asaltantes. "Pero, regó, estoy casi seguro que éste, eñalando a Silva Cossio), es uno los que entró primero! Su porte y el cuerpo son muy parecidos uno de los asaltantes".

Inmediatamente después el juez amó al señor Félix Grohnert, que peraba en una pieza vecina.

No bien el joven Félix entró en sala del Tribunal, se abalanzó sore Emiliano Silva Cossio, con las anos empuñadas, en ademán de stigarlo, teniendo que ser impedido por el juez y las personas presentes. Mientras que el joven Félix era detenido, en medio de una gran indignación, le gritó a Silva Cossio: "¡Bandido, criminal, canalla; tú fuiste el que me pegaste en la cara cuando me obligaron a que les mostrara la plata! ¡Por fin has caído en poder de la justicia!"

Y el joven Félix tuvo que ser sacado de la sala para que no se abalanzara sobre el reo.

Mientras tanto, Emiliano Silva, pálido, temblando y presa del mayor terror, nada decía.

EMILIANO SILVA CONFIESA

Sólo en esos momentos, el juez señor Darrigrandi comenzó a interrogar al reo.

Silva Cossio, que todavía era presa del terror, dió a conocer al juez, con toda clase de detalles, la forma en que había participado en el salteo.

Dijo que junto con Agustín Cossio, con Durán y con Loyola, se habían venido en una carretela de otro primo de Cossio, llamado Miguel Villanueva Cossio, en la que hicieron el trayecto entre Sorrento y la Vega Central, donde llegaron al atardecer del día Martes, anterior al salteo.

Desde allí, los cuatro se dirigieron a pie a Chicureo, llegando a la quebrada del Manzano, cerca del rancho de Dámaso Zúñiga, al amanecer del día siguiente.

Agregó después, ya algo más repuesto de su terror, que él no había participado en forma directa en el asesinato hecho en las personas de los señores Labarca y Grohnert.

GARAY RECONOCE EN SILVA COSSIO A UNO DE SUS COMPAÑEROS

Minutos después, se introdujo en la sala al reo Miguel Garay, quien puesto frente a Silva Cossio reconoció en él a uno de ssu compañeros de salteo.

Por su parte Silva Cossio dijo que Garay era uno de los individuos que estaba en Chicureo, y que armado de un choco había penetrado a la casa de la hacienda.

SILVA COSSIO FUE QUIEN MASACRO EL CUERPO DE DON LUIS LABARCA

En seguida el juez, después de que todos los reos, en una pieza contigua a la Sala, se reconocieron unos a otros, los hizo pasar a todos a la sala del tribunal.

Garay, continuando sus declaraciones, dijo que Silva Cossio había traído desde Lonquén, un yatagán, y que en los momentos de la refriega lo había visto "marconnado con un caballero gordo", (don Luis Labarca), a quien botó al suelo.

"DON GREGA" Y "EL PERICOTE" TUVIERON ACTIVA ACTUACION EN EL SALTEO

Interrogado nuevamente Silva Cossio, dijo que a las casas habían entrado cuatro de los bandidos. Estos eran: Agustín Cossio, Floridor Loyola, "Don Grega", (Juan Zúñiga), y "El Pericote".

Estos dos últimos individuos parece que han tenido una activa actuación en el salteo. Ellos, junto con Agustín Cossio, Emiliano Silva y Loyola, fueron los que penetraron en las casas, y seguramente entre ellos debe haber, por lo menos, uno de los asesinos.

MIENTRAS TANTO FLORIDOR LOYOLA NIEGA TODA PARTICIPACION

Mientras que los demás reos confesaban todo lo que sabían al juez, el reo Floridor Loyola, se mantenía en la más ruda negativa, alegando que él estuvo el día Martes y Miércoles, 9 y 10, respectivamente, en Lonquén, y que esto lo podía probar con muchas personas. Y al efecto, citó el nombre de varios vecinos suyos, para probar su no participación en el salteo.

Colocado Loyola frente a los señores Grohnert, éstos, no lo reconocieron en forma segura, pero, dijeron, que estaban casi seguros de que, por su porte, el cuerpo, y otros detalles, era parecido a uno de los bandidos.

FLORIDOR LOYOLA CONFIESA TODO

Ante la tenaz negativa de Loyola, el juez lo hizo salir de la sala, siendo colocado en una pieza continua.

Allí, el detenido, fué nuevamente interrogado por el jefe de la Sección de Detenidos, señor Inostroza, quien, con amables palabras, pidió al reo confesara la verdad.

Entonces, en medio de amargos sollozos, Loyola, comenzó a confesar su participación en el salteo.

Dijo que efectivamente, en compañía de Cossio, de Emiliano Silva y de Durán, habían salido de Lonquén a las 2 1|2 de la tarde del Martes anterior al salteo. Que habían llegado a la Vega Central al atardecer y que se dirigieron de allí a pié hasta Chicureo, llegando a la quebrada del Manzano más o menos a las 5 de la mañana. Que Zúñiga les había dado de comer, para lo que mandó a un niño con una olla de comida, a la quebrada.

Que el Miércoles, al atardecer, después de su escondite, se dirigieron a las casas del fundo Chicureo. Que Agustín Cossio dispuso que Zúñiga se quedara de "loro", cerca de una puerta de la entrada; y que Durán se quedara de guardia entre las puertas de la cocina y del comedor, y que los demás entraran a la casa.

En esos momentos Loyola, fué interpelado por Durán, quien, gritando le dijo: "Dí' la verdá, hombre, pa qué negái; no hagai trabajar más al juzgado".

A estas palabras, Loyola, dijo al juez que Emiliano Silva Cossio fué quien, armado del yatagán, apuñaleó al señor Luis Labarca.

AGUSTIN COSSIO LE DIO A EMILIANO SILVA Y A DURAN 25 PESOS A CADA UNO

Nuevamente interrogado Silva Cossio, dijo al juez que Agustín Cossio, después del salteo, le había dado a él y a Durán, 25 pesos a cada uno. Agregó que como ellos le reclamaran, Agustín les habría dicho: "Qué más quieren que les dé, si no hicieron ná".

Agregó que Cossio le entregó a Garay varias camisas, y algunas joyas, entre ellas un anillo de oro con "piedrecitas".

Emiliano Silva, a pesar de que todos sus compañeros lo acusan, niega que él haya sido quien asesinó a don Luis Labarca, y dice que fué Agustín Cossio, quien lo mató y lo hirió después con el yatagán.

DURAN ES EL QUE MAS HABLA

El reo Durán, que después de su aprehensión, se mostró tan reacio a toda declaración, desde que prometió al juez entregar a la justicia a los bandidos que faltaban, declara ante el juez, todo lo que sabe, y explica la actuación de cada uno de los bandidos con lujo de detalles.

Así dice que fué Emiliano Cossio quien masacró el cuerpo del señor Labarca, que Zúñiga se quedó afuera, que cuando el señor Raúl Grohnert huyó, él le disparó un tiro.

Agrega Durán que después del salteo, Agustín Cossio, Emiliano Silva, Loyola y él, se vinieron nuevamente hasta Santiago, donde llegaron a las 8 de la mañana, y que tomaron en la Vega la carretela de Villanueva Cossio, que los condujo hasta Lonquén, llegando allí al anochecer del Jueves.

En esta misma afirmación están acordes Silva Cossio y Loyola.

EN LA CASA DE ARTURO OSORIO LOS BANDIDOS ESTUVIERON BEBIENDO

También declaró anoche el viejo Arturo Osorio, su mujer y sus hijos.

Interrogado por el juez Osorio, declaró que la noche del Miércoles habían estado en la puerta de su rancho Agustín Cossio y dos invididuos, a quienes no reconoce, y que se bebieron allí cinco litros de vino, que ellos mismos trajeron.

La mujer de Osorio declara lo mismo.

Después de estas declaraciones el juez decretó que la familia Osorio fuera puesta en libertad.

A LAS 11 DE LA NOCHE TERMINO EL CAREO ENTRE LOS REOS

Minutos antes de las 11 de la noche, terminó el careo a que el juez sometió a los reos, desde las 5 de la tarde.

A esa hora el juez señor Darrigrandi, después de decretar la aprehensión de "Don Grega", y del "Pericote", se retiró del juzgado.

SOLO FALTA APREHENDER A DOS BANDIDOS

Con las últimas aprehensiones hechas por los carabineros, sólo quedan en libertad dos de los ocho bandidos que actuaron en Chicureo. "Don Grega" y "El Pericote", serán desde hoy tenazmente perseguidos por los carabineros y por la Sección de Seguridad.

Una vez que estos individuos estén en poder de la justicia, ya habrá quedado definitivamente terminada la difícil pesquisa iniciada con tanto éxito por los carabineros.

¿"DON GREGA" ESTA EN SANTIAGO?

Como se recordará, "Don Grega" logró escapárseles a los carabineros cuando éstos lo tenían, como se dice, en sus manos. Se dijo que huyendo "Don Grega", se vino en dirección a Santiago.

Personas que lo conocen han informado a la policía de que este individuo está en Santiago, y aún se le ha visto transitando por las calles de la ciudad.

LA ACTUACION DEL JUEZ SEÑOR DARRIGRANDI

Ardua, sin duda, ha sido la labor desarrollada por el juez don Osvaldo Darrigrandi, desde que se hizo cargo del sumario.

Desde el principio el señor Darrigrandi ha tenido especial empeño en que la luz se haga cuanto antes en la incógnita que rodeaba al salvaje y audaz salteo de Chicureo. También desde el principio, el magistrado tuvo una seguridad casi absoluta en la pista seguida por los carabineros, quienes, por su parte, en todo momento han cooperado a la labor del magistrado.

LOS MATCHS DE ANOCHE EN EL HIPPODROME CIRCO

EL CHILENO GOMEZ VENCE POR PUNTOS AL ARGENTINO

Un público bastante numeroso asistió anoche al Hippodrome Circo, atraído por el anuncio del match entre los profesionales Luis y Venerando Gómez, el primero argentino y chileno el segundo.

La presentación del visitante, que venía precedido de prestigio, fué el punto de mayor atractivo de nuestros aficionados.

Se inició la velada con un match preliminar a cuatro rounds entre los profesionales del peso mosca, René Contreras y Miguel Villarroel, que fué uno de los mejores preliminares, pues los muchachos combatieron con valentía, notándose la mayor potencia del chico Contreras, que fué todo una revelación.

Contreras en el segundo round desarrolló un tren endemoniado de pelea, que obligó a su rival a permanecer cubierto, siendo derribado en dos o tres ocasiones, hasta que finalmente el réferee terminó la cuenta de los diez segundos fatales.

El segundo match preliminar fué entre el nortino Silva y Nicanor Tapia.

Este encuentro, desde el segundo round, careció de interés, pues se notó la superioridad de Silva, que logró anotarse la victoria por puntos.

El encuentro de semi-fondo anunciado por el Campeonato "Cooperativa Vitalicia" a diez rounds, entre los profesionales Víctor Retamales y Domingo Muñoz, tuvo un fin inesperado.

Habían transcurrido los seis primeros rounds con ventajas para Muñoz, pero parece que éste a la altura de esta vuelta sufrió la luxación del dedo pulgar de la mano derecha, debido a la forma de colocar sus tiros. Retamales, parece que se dió cuenta de ésto, e imprimió un tren más fuerte de pelea, dominando a su rival y llevándolo hasta las cuerdas, donde castigó con potencia.

La dureza de Muñoz le valió, y gracias a esta cualidad, el match no llegó a su término.

Al término del séptimo round, en un cambio de golpes, Retamales es alcanzado al mentón con un tiro de tal potencia, que no logró incorporarse hasta transcurridos los diez segundos reglamentarios.

EL MATCH DE FONDO

Después de los preliminares se hicieron los preparativos para el match de fondo, entre Luis Gómez, chileno, y Venerando Gómez, argentino.

El primero en aparecer fué el argentino, el que fué recibido con una prolongada salva de aplausos, como pocas veces se había escuchado en nuestros rings. En seguida hizo su entrada al tablado Luis Gómez, a quien también la concurrencia premió con manifestaciones de simpatía.

Kid Moró, que en una de las peleas anteriores había obtenido una victoria con su pupilo Luis Silva, de Antofagasta, acompañaba al chileno Gómez, como su second principal. El argentino, Gómez era dirigido por su manager.

El anunciador oficial indicó los pesos de los contendores:

Luis Gómez: 62 kilógramos.

Venerando Gómez: 62.100 kilgs.

Bajo las órdenes del señor Alvaro de la Cruz, se inició la pelea.

COMO SE DESARROLLO EL COMBATE

El primero en atacar es el argentino, que dirige su derecha en ángulo a la cara de su rival. Después de un largo finteo, el chileno ataca con un izquierdo recto, produciéndose un clinch. Separados, el chileno vuelve al ataque con izquierdos y derechos que dan en la mandíbula de su rival. Venerando recibe a su rival con buenos golpes al cuerpo, pero al querer repetir sus ataques, pierde un golpe izquierdo, ocasión que aprovecha el chileno para localizar un hook derecho a la mandíbula. Venerando, insiste en pelear y entra de lleno a combatir, golpeando en ángulo con ambas manos al cuerpo y cara del chileno. Termina el primer round en empate.

SIGUE LA LUCHA

Ambos muchachos entran de lleno a combatir, pero el chileno pára el ataque del argentino con un fuerte izquierdo recto a la boca. Un largo finteo y Luis Gómez carga nuevamente con rapidez con un izquierdo recto que da en la boca de su contendor. Se produce un clinch, en el que el chileno castiga a su rival con ambas manos al estómago. Venerando, al tratar de castigar con su izquierda, pierde el golpe y cae de rodillas, incorporándose rápidamente. Una vez que el argentino está nuevamente en guardia, el chileno, ataca con un derecho que da en la mandíbula de su contendor. Termina la vuelta con ventaja para el chileno.

A PARTIR DEL TERCER ROUND

el match adquirió mayor interés, pues los rivales entraron más decididos al combate. El chileno es el primero en atacar con golpes abajo, produciéndose en seguida un clinch, en el que ambos sacan partido. Separados, el chileno persiste en el ataque y lleva a su rival hasta las cuerdas, donde éste responde con golpes cortos a la cara.

Venerando, parece que trata de tomar la ofensiva y ensaya izquierdos largos que pierde, en vista de lo cual continúa nuevamente desarrollando su pelea de contra ataque. Termina el round favorable al chileno.

EL INTERES DE LA LUCHA DECAE

Tal vez el esfuerzo desplegado por los boxeadores, no les permitió hacer mayor despliegue de energías en el quinto y sexto rounds, en que ambos lucharon débilmente. En el cuarto y quinto round, se notó el interés de ambos muchachos por obtener un fuera de combate, mediante tiros tardíos, pero con potencia. Sin embargo, en las dos vueltas no hubo ninguna nota de interés y creemos que el chileno mantuvo una pequeña ventaja.

EL ARGENTINO SUFRE UN K. D.

Al final del round anterior, el referee llamó la atención a los peleadores exigiéndoles mayor acometividad. Fué así como el chileno impresionó a la sexta vuelta un tren violentísimo de pelea, logrando alcanzar con un fuerte "Rabitt-punch" derecho que hizo caer de rodillas al argentino, en que se incorporó con gran rapidez en estado semi groggy demostrando una gran valentía, trató por medio de contra ataques hacer frente a su rival que, al mismo tiempo buscaba poder aplicar el golpe decisivo que le diera la victoria por K. O. Terminó la vuelta con el esfuerzo del valiente argentino por recuperar la ventaja que se había adjudicado el chileno.

EL CORAJE DEL ARGENTINO

La sétima vuelta sirvió para apreciar el valor y dureza del profesional visitante, pues Venerando hubo de resistir en esta vuelta un fuerte castigo que lo mantuvo groggy durante todo el minuto final del round.

VENERANDO REACCIONA

A partir de la 8.a vuelta hasta la décima, el argentino pudo, mediante una regular defensa y algunos golpes certeros, descontar en parte la apreciable ventaja que le llevaba el chileno, especialmente en la décima vuelta, en que Venerando inició una serie de golpes derechos al estómago, los que no pudieron ser bloqueados por nuestro compatriota.

"¡LA PELEA PARECE TONGO!..."

En el descanso, antes de iniciarse la 11.a vuelta, el anunciador oficial de la Federación de Box sube al ring sorpresivamente y hace guardar silencio al público, que aún se mantenía comentando con entusiasmo las incidencias del match para decir que el jurado estimaba que la "pelea parecía tongo...!" y agregó que si los peleadores no combatían, serían castigados.

Después de esta grave suposición del jurado, los boxeadores ocuparon nuevamente el centro del ring para continuar combatiendo.

Con breves palabras pueden describirse las dos vueltas finales. La Federación de Box con su amenaza, consiguió que los muchachos, temerosos de ser castigados, se agotaran completamente e imprimieran un tren salvaje que difícilmente podía ser soportado por dos hombres que ya habían combatido diez vueltas bastante duras.

El ataque del chileno desde que se inició la 11.a vuelta fué tan enérgico que mantuvo groggy a su rival hasta que sonó la campana de la 12.a y última vuelta, no produciéndose el K .O., sólo debido a la extraordinaria dureza del argentino y a la falta de fuerza de Luis Gómez por su agotamiento.

El jurado, terminada la pelea, declaró vencedor por puntos al boxeador chileno Luis Gómez.

BREVE COMENTARIO

Comentando el resultado deportivo del encuentro sostenido anoche por los boxeadores Luis Gómez y Venerando Gómez, creemos que dejó bastante que desear la escuela empleada por los contendores.

La novedad de la noche era la presentación del argentino, quien no logró corresponder a los méritos de que tanto hablaba la prensa argentina. Venerando carece de defensa y su guardia abierta permitía que el chileno localizara la mayoría de los golpes. El muchacho carece de recursos y sólo notamos en él cierta habilidad para el contraataque. Sin embargo, Venerando, dada su juventud y excelentes condiciones físicas, podrá llegar a ser un buen peso liviano.

El chileno Gómez no pudo hacer una pelea lucida debido a un accidente que sufrió en el pie derecho. En la Asistencia Pública, donde fué atendido después del match, se le entablilló el tobillo que sufrió una zafadura.

Gómez llegó hasta nuestra imprenta acompañado de sus amigos y pudimos de esta manera constatar su accidente, que le privó desde la tercera vuelta comportarse como habrían sido sus deseos.

Junto con el público, a nosotros nos llamó poderosamente la atención la declaración extemporánea hecha por el anunciador, según la cual el jurado estimaba, que el match era tongo.

Nos pareció mal en primer término la determinación de comunicar una cosa así al público, que en caso de haber estado de acuerdo con el jurado, pudo haber hecho demostraciones contra los peleadores, que podrían haber llegado a las vías de hecho, con el consiguiente peligro para los asistentes.

Por otro lado, debemos dejar constancia que en el transcurso de los diez rounds no se había oído ninguna queja de parte del público, de manera que nadie había visto lo que vió el jurado.

El desarrollo del match nos deja la impresión de que el más profundo error al considerar el match de anoche estuvo en el un tongo, pues notamos nosotros, contrario a los componentes del jurado, el afán de los pugilistas por liquidar el match a su favor.

El box profesional está colocado enormemente y en esta forma contribuye, quien está llamado a levantarlo, a sepultarlo en definitiva.

Si llegamos a la conclusión de que el match hubiera sido tongo, el jurado se hizo cómplice de este delito, pues no nos explicamos cómo se permitió una parodia de boxeo durante diez vueltas y se trató de exigir enmendar la falta, peleando los dos rounds finales.

Es de lamentar estos errores, que sólo traerán por consecuencia el desprestigio del deporte ante el público, ya que la misma institución que debe trabajar por su mayor desarrollo y cimentar su buen nombre, despierta en el público una duda que no tiene base ni fundamento.

SITIOS EN CIENFUEGOS, AL LADO DE LA ALAMEDA

(MANZANA AUGUSTO VILLANUEVA)

Tenemos orden exclusiva de vender 10 sitios en esta nueva manzana en formación de 12x16 metros. Situación única, facilidades de pago. La nueva calle Augusto Villanueva ya se está abriendo. Planos y demás antecedentes, en

1125 —— AGUSTINAS —— 1125

Luis Silva Cortés & Cía.

COMPRANDO SUS PROVISIONES
en la Casa Ortenzi:
BANDERA 761
será premiada con excelente sorpresa.

S. E. el Presidente usó hace algunos días bencina chilena

VIAJO DESDE REÑACA A VALPARAISO CONSUMIENDO EN SU AUTO BENCINA DESTILADA EN LA FABRICA DE GAS DEL PUERTO. A BASE DEL EMPLEO DEL YODO.— APLICACION NUEVA DEL METALOIDE CHILENO QUE SE HA PUESTO DE MODA

A propósito de las valiosas aplicaciones que tiene el yodo en la industria y especialmente en la producción de materias primas de alto valor, conversaba un reputado hombre de ciencias con el Presidente de la República, durante las pruebas realizadas en la planta yoduradora de cobré de la Maestranza del Ejército. Entre otras cosas, le explicaba el importante rol desempeñado por el yodo en la destilación de los carbones minerales y mencionábale el hecho de que los químicos alemanes habían preparado los petróleos sintéticos mediante la hidrogenación de los carbones por medio del ácido yodhídrico, a gran presión, método que hubieron de abandonar por efectos del alto precio del yodo.

S. E. siguiendo con interés la disertación, interrumpió a su acompañante para decirle, que él tenía una demostración práctica y muy agradable de semajante hecho.

—Figúrese, amigo, expresó el Presidente, que en días pasados recibí de don Lautaro Rozas el obsequio de tres latas de bencina nacional, que me han servido para mis viajes de Reñaca al Puerto. Pues bien, ese combustible se fabricó en la Fábrica de Gas de Valparaíso con la destilación de carbones chilenos, interviniendo el yodo en ella.

—¡Qué más quisieran nuestros productores de carbón, añadió el Excmo. señor Figueroa que contar con grandes cantidades de yodo a bajo precio para elaborar bencina y otros productos que consumimos en proporciones tan grandes, y que cuestan al país un desembolso fortísimo!

LAS BASES DE LOS JUEGOS FLORALES DEPORTIVOS

El Cuerpo de Excursionistas Jorge Matte G., debidamente autorizado por la Federación de Excursionistas y Exploradores de Chile, ha acordado llamar a los escritores chilenos de todo el país a participar en los Juegos Florales Deportivos que se celebrarán en esta capital el 3 de Mayo de 1926, según el programa que se publicará oportunamente y en conformidad a las siguientes bases:

TEMAS

Habrá cuatro temas con los premios que más abajo se detallan:

1.o Un canto lírico, en metro libre, a la "Belleza del Deporte", que no exceda de 120 versos.

2.o Un cuento con argumento deportivo, que no exceda de 15 carillas de block a máquina, sin interlíneas.

3.o Tema libre. Poesía en metro libre, que no exceda de 60 versos.

4.o Elogio a la reina. Poesía en metro libre que no exceda de 60 versos

PREMIOS

Se discernirán las siguientes recompensas:

1.o La flor de oro y 300 pesos en dinero al poeta que obtenga el primer lugar, otorgado por el jurado en el tema 1.o

El poeta premiado en este tema designará a la reina de los Juegos Florales en la velada solemne en que se hará entrega de las recompensas.

2.o Un premio de 200 pesos en dinero al autor que ocupe el primer lugar, según el veredicto del jurado, en el tema 2.o

3.o Un premio de 200 pesos al autor que ocupe el primer lugar en el tema 3.o

4.o Lo mismo que en el anterior para el tema 4.o

Se otorgarán asimismo, dos menciones honrosas y diplomas en cada tema.

OTRAS DISPOSICIONES

Los trabajos deberán ser dirigidos al Cuerpo de Excursionistas Jorge Matte G., en un sobre cerrado y firmado con pseudónimo, acompañado de otro sobre cerrado y lacrado que llevará en su cubierta el pseudónimo y adentro el nombre del autor. Dirección de la secretaría del Club: Tocornal 441, Santiago.

El plazo de recepción se cerrará a las 6 P. M., del día 30 de Marzo de 1926.

Un jurado compuesto de las siguientes personas procederá a discernir los premios, señores: Julio Vicuña Cifuentes, Jorge Gustavo Silva y Julio Molina Núñez.

Los trabajos premiados se editarán en un folleto especial, por cuenta del Club organizador.

Se posterga una fiesta obrera

El Directorio del Centro de Estudios Sociales "Justicia y Libertad", nos ha pedido avisar que la fiesta que se había anunciado para esta noche, a las 9.30 en el Teatro de los Ferroviarios, calle Bascuñán N.o 542, ha quedado postergada hasta nueva fecha por inconvenientes insubsanables.

Funerales de don Exequiel Ensignia

El Domingo pasado se efectuaron con especial solemnidad los funerales del señor Exequiel Ensignia, antiguo miembro de la Iglesia Metodista Pentecostal, fallecido a la edad de 65 años.

Un numeroso acompañamiento llegó hasta su última morada, junto a la cual despidieron sus restos los Pastores Manuel Umaña y Víctor M. Pavez, quienes hicieron resaltar las virtudes que adornaban al extinto.

Escuelas Profesionales de Niñas

DELICIAS ESQ. DE SANTA ROSA

La matrícula se abrirá el 8 de Marzo e 9 a 11 A. M. y de 3 a 5 P. M.

Las clases empezarán en la misma fecha y el día 15 del Curso Normal.

Noticias consulares

Por decreto del Ministerio de Relaciones Exteriores ha sido nombrado Adicto Comercial a la Legación de Chile en Londres el señor Santiago Monck.

—El señor Alfonso Freire ha sido nombrado Adicto Comercial a la Legación en Francia.

—Cónsul de elección en Tiensin, fué nombrado el señor Alejandro Arce. Partirá en breve a hacerse cargo de su puesto.

—Se nombró a don Leoncio Larraín Echeverría para que sirva el puesto de Cónsul de elección en Río de Janeiro, en reemplazo de don Samuel Gracié.

—El Vice Cónsul de Chile en París don Armando Moock, que se encuentra actualmente en Buenos Aires, partirá en breve a tomar posesión de su cargo.

Cerca de $ 1.000 por tonelada se economizarán

PRECIPITANDO COBRE POR MEDIO DEL YODO.—COMPARACION DEL SISTEMA AMENABAR CON EL SISTEMA ELECTROLITICO.—ADEMAS DE ESTAS VENTAJAS, SE OBTIENEN OTRAS DE CONSIDERABLE VALOR.—PRODUCCION AUTOMATICA DE ACIDO SULFURICO Y DE SULFATO DE COBRE, A MITAD DEL COSTO ACTUAL

El procedimiento de la yoduración patentado por el ingeniero señor Amenábar, ha producido un justificado interés en los círculos mineros en vista de las ventajas que representa en el beneficio u obtención del cobre puro. Como mediante este sistema podrán explotarse cantidades considerables de minerales, permitiendo el trabajo de minas abandonadas y el aprovechamiento de enormes desmontes, lo que dará a nuestro país la oportunidad de colocarse en primer lugar entre los productores de cobre en el mundo.

Ayer tuvimos la oportunidad de conversar sobre dicho procedimiento con un conocido industrial, quien nos proporcionó el siguiente estudio comparativo:

Comparación industrial del sistema electrolítico, que es el más perfecto hasta hoy conocido, y el de la yoduración.

—Para esta comparación tomaremos los costos de producción de 1,000 kilos de cobre, sobre la base de una producción diaria de diez toneladas de metal, empleando como materia prima minerales oxidados de 3 por ciento de ley en cobre.

Los productos obtenidos son para ambos sistemas cobre purísimo, tipo W. Bs.

	YODURACION		ELECTROLISIS	
Precipitación del cobre con yodo y	fabricación de ácido sulfúrico, automáticamente		Precipitación del cobre por la corriente eléctrica	
	Cantidades	$ m/c.	Cantidades	$ m/c.
Costo del mineral de 3 por ciento, a razón de $ 10 la tonelada	40 toneladas	$ 400	40 toneladas	$ 400
Trasporte al establecimiento	40 toneladas	$ 120	40 toneladas	$ 120
Molienda del mineral, a razón de $ 2.50 la tonelada	40 toneladas	$ 100	40 toneladas	$ 100
Lexiviación con ácido sulfúrico, incluyendo gastos generales	40 toneladas	$ 68	40 toneladas	$ 68
Valor del mineral y lexiviación total	40 toneladas	$ 688	40 toneladas	$ 688
Precipitación del cobre	10 kilos de yodo a 20 pesos cada uno	$ 200	Energía eléctrica 3 mil Kwh.	$ 359
Mano de obra		$ 30		$ 144
Azufre, transformado en ácido sulfúrico	600 kilos a $ 200 la tonelada	$ 120		
Pérdidas de ácido			1,500 kilos de 60° B. a $ 300 la tonelada	$ 450
Renovación de electrodos				$ 130
Mantención y reparaciones		$ 30		$ 170
Administración y sueldos		$ 45		$ 90
Amortización e intereses		$ 50		$ 145
Sublimación y fusión		$ 120		$ 60
Costo total		$ 1,278		$ 2,236

Como se ve, en la extracción de una tonelada de cobre puro, se produce una economía de $ 958 en favor del procedimiento de yoduración, tratándose de minerales de baja ley. Esta economía se acrecienta en proporciones mucho mayores si se trata de minerales de más alta ley.

Además del resultado anterior, se obtiene por medio de la yoduración la producción automática del ácido sulfúrico y también de sulfato de cobre en condiciones sumamente ventajosas.

Con respecto al sulfato de cobre, cuyo precio es muy elevado en el mercado chileno, se puede establecer que el procedimiento Amenábar permite su fabricación obteniendo una utilidad doble que con los actuales procedimientos. Así, tomando una tonelada de óxido negro, derivado del ciclo de yoduración, se obtienen 4 toneladas de sulfato de cobre, que representan, de acuerdo con el precio mundial del sulfato (£ 30 ton.), un valor de 120 libras esterlinas. Es decir, 40 libras, valor de una tonelada de cobre, transformadas en 120 libras, valor de 4 toneladas de sulfato de cobre.

Pero, ante todo, la característica principal de la yoduración es que precipita el cobre puro, libre en absoluto de impurezas, no como ocurre con otros sistemas de beneficio, tales como el del fierro, de la potasa, de la soda, del hidrógeno sulfurado, etc., que arrastran impurezas en forma de precipitados de sales de arsénico, antimonio, bismuto y otras. Aun el mismo procedimiento electrolítico, si por un descuido se aumenta el voltaje para la precipitación, arrastra juntamente con el cobre, impurezas que contienen los minerales.

LOS CANILLITAS ACUERDAN POSTERGAR SU PASEO A CARTAGENA

Para el día de hoy había anunciado el paseo que los suplementeros de Santiago iban a efectuar a Cartagena. Después de hacer una serie de trámites, se ha llegado a la conclusión de que es necesario postergar este paseo hasta una fecha próxima.

En efecto, anoche celebró sesión el Sindicato de Suplementeros y después de una larga discusión, se acordó postergar hasta el próximo Domingo la realización del paseo de los Canillitas de Santiago

SE ALLANA UN GARITO ANOCHE A LAS 11½

Anoche a las 11.30 el Sub-Comisario de la Sección de Seguridad, señor Francisco Vásquez, acompañado de varios agentes, allanó el negocio de Francisco Castilela, en Arturo Prat 1122.

En el interior de este negocio se encontraban veinte individuos apostando dinero a las manos de algunos que estaban empeñados en una partida de billar con el agregado de palitos.

Los veinte individuos y el dueño del negocio fueron detenidos y conducidos a la Sección de Seguridad, de donde pasarán con parte a la justicia.

LA BRIGADA ALMIRANTE LATORRE

REGRESA DE CONSTITUCION

Anoche recibimos la visita de 44 Scouts de la Brigada Almirante Latorre, que regresaban de Constitución después de haber pasado 20 días en ese balneario.

El Comandante señor Darío G. Valdés Quijada nos informó que el estado de salud de los jóvenes fué excelente; durante el curso de las vacaciones se dió instrucciones especiales a los scouts de salvataje y pesca.

Nos pide también el señor Valdés agradecer las atenciones de las autoridades, especialmente el Gobernador señor Pica y el visitador de Escuelas señor González.

Acompañaron también a los scouts algunos padres de familia quienes nos expresaron su satisfacción por las buenas vacaciones que la Brigada ha proporcionado a sus hijos, vacaciones que eran de 12 días y que gracias a la labor del Comandante señor Valdés se pudieron ampliar a 20 días sin mayor gasto.

COMPRO DE OCASION
carrocería turismo Ford, en buen estado o cambio por otra Sport:
BANDERA 761

PROPAGANDA LA NACION
JFG

Lea con atención el aviso del Lunes en "La Nación"

Ofrecemos a Ud. un lote de terreno

EN EL ESPLENDIDO BALNEARIO

El Algarrobo

"LA NACION" y "LOS TIEMPOS", por intermedio de la Cía. Nacional de Comercio y Propiedades Ltda., Agustinas 1199, canjearán a Ud. un lote de terreno de 500 m2 por ejemplares de "LA NACION" y "LOS TIEMPOS".

Conserve los ejemplares de LA NACION y LOS TIEMPOS, que le representarán muchos pesos.

¡Sea previsor!

Próximamente se indicará el día que usted puede elegir su lote.

LLEGAR PRIMERO, TIENE SUS VENTAJAS

CODHIPOL

Contiene los principios activos del Aceite de Hígado de Bacalao, en forma de ESTRACTO, combinado con sales fácilmente asimilables del fósforo.

TONIFICA POR ESO
CUERPO Y NERVIOS
DEVOLVIENDO
FUERZA Y ENERGIA
DE SABOR AGRADABLE
Y AROMATICO
LABORATORIO CHILE
SANTIAGO

Los productos del Laboratorio CHILE obtuvieron en la Exposición del Centenario de Bolivia el GRAN PREMIO DE HONOR, el que habían merecido ya en todas las exposiciones anteriores.

A LAS FAMILIAS
TENEMOS EL AGRADO DE OFRECERLES
TE "IRIS"
ES UN TE REALMENTE BUENO Y ECONOMICO
A $ 6.80 LIBRA, PESO NETO
DEPOSITO GENERAL:
SAN ANTONIO 344

Año 1

NOTICIARIO FOX

No. 1

WILLIAM FOX saluda a los biografistas y al noble y culto pueblo de Chile

En su primer aviso en esta laboriosa tierra, WILLIAM FOX tiene elplacer en comunicar a los biógrafistas y al público en general, la fundación de la nueva Sucursal de la FOX FILM CORPORATION en Santiago, calle Nueva York N.o 11. Esta Sucursal tiene por objeto traer a los ojos del público chileno verdaderas obras de primera calidad de la cinematografía moderna.

Entre estas producciones sin igual que la FOX ofrece figuran astros y estrellas de primera magnitud, como TOM MIX, BUCK JONES, EDMUND LOWE, GEORGE O'BRIEN, JOHN GILBERT, JAY HUNT, J. FARREL MACDONALD, MAHLON HAMILTON, LESLIE FENTON, WILLIAM WALLING, HOBART BOSWORTH, PAUL PANZER, EARLE FOXE, MADGE BELLAMY, BETTY COMPSON, JACQUELINE LOGAN, ALMA RUBENS, MAY MAC AVOY, DIANA MILLER, MARGUERITE LIVINGSTON, CLAIRE ADAMS, ETHEL CLAYTON, ZASU PITTS. BILLIE DOVE.

Estos son nombres que cuando figuran en programa de cualquier biógrafo dan mucho que hacer en sus boleterías.

Es preciso notar que las cintas que la FOX ofrece este año representan producciones recientes que aquí serán exhibidas simultáneamente con la América del Norte.

Uno de los puntos más importantes del programa FOX en Chile, es traer al público, ávido de nuevas sensaciones, asuntos sensacionales, modernos y originales, como "EL ULTIMO VARON SOBRE LA TIERRA" - "EL TEMPLO DE VENUS" - "EL CABALLO DE HIERRO" - "DESOLACION" - "SI LLEGA EL INVIERNO" - "EL REY PASTOR', - "CARNE DE MAR" - "EL MANDATO MUDO" - "DEL ABISMO A LA CUMBRE" - "SIN BANDERA Y SIN PATRIA" - "TRAICION" - "EL INFIERNO DE DANTE" - "LA MANO DEL PULPO".

Fuera de estos trabajos extraordinarios, que son apenas una muestra de la formidable colección de joyas preciosas que WILLIAM FOX ha confeccionado para hacer sus exhibiciones durante el corriente año, tenemos, además, 20 Super-producciones, 15 Producciones Especiales, 8 Producciones TOM MIX, 8 Producciones Buck Jones, 8 Producciones John Gilberts, 72 Comedias de dos rollos cada una, 42 Actualidades y 42 Educacionales

El público de hoy solamente acepta y exige películas finas y hay que complacerlo.

Por eso la FOX FILM CORPORATION tiene seguido el deseo del público, editando películas dignas de llamar la atención de los más exigentes habitués del biógrafo, películas que sean algo más que un pasatiempo, capaces de agotar las plateas donde fueran exhibidas.

FOX FILM CORPORATION

Calle Nueva York 11

EN VIÑA DEL MAR.—

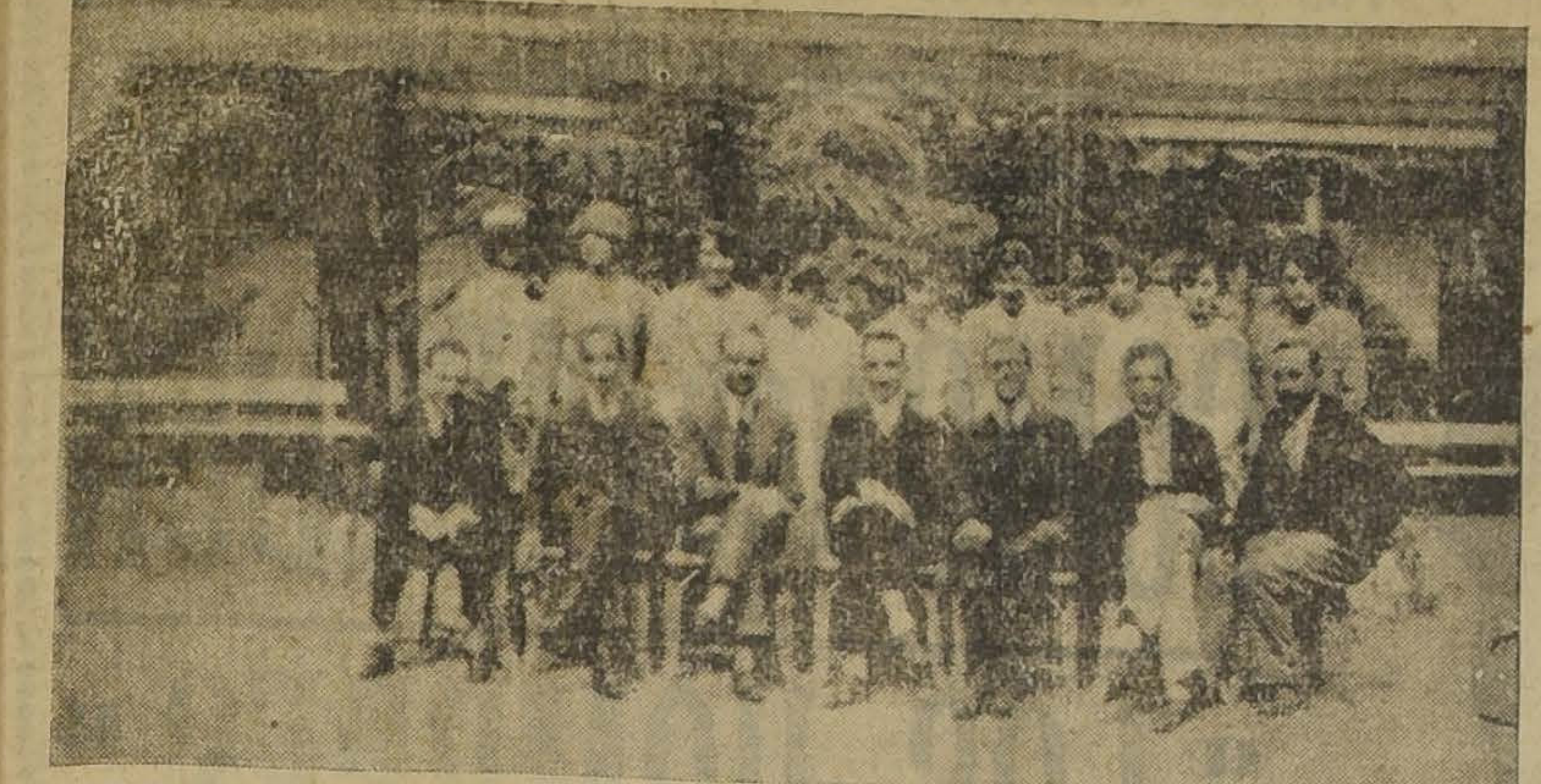

SIMPATICO GRUPO FORMADO POR LAS SEÑORITAS DELIA VALDES FREIRE, ALICIA REYES LANGLOIS, ELVIRA VALDES, MARTA FREIRE WALKER, TITINA ASTORECA SARTORI, RAQUEL BARROS VICUÑA Y LUCY SCROGGIE VERGARA, ACOMPAÑADAS DE LOS SEÑORES OSSANDON SILVA, LECAROS, VIAL SANCHEZ, CUADROS Y CLARO, EN LOS JARDINES DEL GRAN HOTEL DE VIÑA DEL MAR

MATRIMONIO EN BIARRITZ.—

En uno de los números del A. B. C. de Madrid, llegados en el último correo, encontramos la siguiente información social:

Desde mediados de Noviembre hasta Navidad, Biarritz se halla en una época de completa tranquilidad mundana. Después que se han ido los últimos veraneantes, el Casino Municipal cierra sus puertas por seis semanas, y los residentes se entregan al descanso, cultivando únicamente los deportes, el golf y las cacerías de fox-hounds.

Sin embargo, en esta última quincena dos bodas han dado animación a la sociedad.

La primera fué la de una bella muchacha chilena, la señorita Amelia Aninat, sobrina el cónsul de Chile en Biarritz, con don Fernando de Cárcer, hijo segundo del distinguido diplomático español, que reside aquí con su señora desde hace algunos años.

Según deseo del novio, la ceremonia nupcial tuvo lugar en la misma cripta de la iglesia Santa Eugenia, donde él había recibido la primera comunión del cura párroco, el abate Laere, que dió también a la joven pareja la bendición nupcial.

La ceremonia tuvo un sello de modernismo que llamó la atención: se verificó a las diez de la mañana; la novia iba con un elegante vestido de viaje, con un ramito de flor de azahar prendido en el ojal del abrigo, y él iba de americana.

Los testigos por ella fueron su tío don Benjamín Aninat, cónsul de Chile, y don Carlos A. de Alozabal, y por él, su hermano el joven diplomático D. José de Cárcer y el marqués de Casa-Montalvo.

Después de la ceremonia religiosa el joven matrimonio salió para París, y desde allí emprenderá el viaje a China, donde pasará una larga temporada.

EN LAS TERMAS DE TOLHUACA. — Entre los pasajeros que pasan la temporada de verano en esas Termas anotamos los que siguen:

Ignacio Benítez, señora Gallardo de Benítez, señorita Laura Benítez G., señor Hermógenes Labbé señora y familia, Moisés Lazo de la Vega, Nestor Bahamonde, Anita Bravo E., Octavo Bravo, Ricardo Larenas, Armando Leal C., Anita Prousa B., Anita P. de Leal, Pedro R. de la Peña, Cristina Díaz, Alicia Labbé D., Mercedes Roepke, Marión Werkmeister, Amelia M. de Montero, Juan A. Pastene, José Ferzi, Roberto Galli, A. Latorre, Julián Alonso, Adolfo López, Eusebio García, Fidel Carrasco, Marta Montero de Fuenzalida, Eliana Montero Mujica, Emilia Montero Mujica, Eduardo Montero Mujica, Alfredo Rovinet, Alberto Fernández, Ramón Sagaceta, Juan B. Claverie y señora, Julio Zúñiga, Horacia Rivera, Perfecta Valenzuela, Galvarino Cáceres, Romualdo Ponce, Ramón Carrasco, Santiago Labadie y señora.

IN MEMORIAN. — El próximo Martes 2 de Marzo, 2.o aniversario del fallecimiento de don J. Manuel Romo Briceño, se oficiará una misa por el descanso de su alma en la Parroquia de la Santísima Trinidad a las 9 A. M.

COMIDA. — Don Gustavo Ross S. M. y señora Pilola Ossa de Ross ofrecerán esta noche una comida a sus amistades en su elegante residencia de Viña del Mar.

VIAJEROS. — Pasan la temporada de verano en Cartagena las señoritas Amanda y Eugenia Bezanilla Black.

—De Constitución han regresado el señor Gastón Stahl, señora Olga Irarrázaval de Stahl y su hija Silvia.

—Han regresado de Valparaíso Enrique Schültz D., acompañado de su señora esposa Noemí Bonnemaun de Schultz.

—De Viña del Mar, las señoritas Rosa, Margarita y Estela Segura Montero.

—A Peñaflor las señoritas Lucy González y Rebeca Martín.

—Ha regresado de Cartagena después de una temporada de verano, el señor Alberto Garfias S.

NACIMIENTOS.— Ha venido al mundo un hijito del señor José R. Lira M. y de la señora Amira Vargas de Lira.

—Ha nacido un hijo del señor Eduardo Panatt y de la señora Marta Villalobos de Panatt.

A EUROPA. — A mediados de Abril próximo se embarcarán en Buenos Aires en viaje a Europa, don Arturo Lamarca Bello y señora Marta Subercaseaux de Lamarca.

DINNER BLANC. — La señorita Titina Astoreca Sartori ofrecerá mañana un dinner blanc a sus relaciones, en los comedores del Gran Hotel de Viña.

A BUENOS AIRES. — En la combinación Transandina de hoy regresará a Buenos Aires, el distinguido sportmann bonaerense señor Santiago Bengolea, que formó parte del equipo de Polo Argentino, que tan brillantemente ha actuado en los últimos torneos viñamarinos.

ALMUERZO. — El Miércoles último, ofrecieron don Raúl Claro y señora Mercedes Montes de Claro un almuerzo a un grupo de sus relaciones en los comedores del restaurant "Masilla de Concón.

TE. — Anteayer, don Fernando Silva Y., festejó a sus amistades con un te, en el restaurant Trocadero de Valparaíso.

DERMAL
no es simplemente "otro jabon de tocador"
Es "El Jabon de Tocador"
Pruébelo

BALNEARIO APOQUINDO. — Muy concurrido se ha visto este balneario en la temporada de verano. Entre otras hemos anotado a las siguientes personas:

Señoras: M. de Stephans, Sara de Canales e hijo, Leonor de Villar, M. Laissle de Albert, Amanda de Cisternas, A. de Garimani y familia, Laura P. v. de Allende e hijo, Juana de Barros, Luz de Brand, Amelia de Nolil e hijo; Mercedes Frías e hijo.

Señoritas: Julia Valdivieso Cifuentes, Alicia Benavides, Guillermina Pagani, Elvira Zolezzi.

Señores: Juan Douzelli y familia, Mayor Bari y familia, Mayor Cabezón y familia, J. Parrell y señora, doctor Tasso y familia, Teniente Espinoza y señora, Andrés Giaconi y hermana, Ignacio Soto y familia, Luis Urbina y señora, A. Rattinoff y familia, Hernán Miranda y familia, José Barros y familia, Francisco Allera y familia, Nicolás Galasso y familia, Manuel Lueje y señora, Cap. Muñoz y señora, Gonzalo Debeza y familia, Luis Coloma y señora, Sebastián Pueo y señora, cap. Videla y señora; Adolfo Weisser, A. Caballero, Federico Smith, Luis Aldao, Simón Torres, Humberto Grez, Benjamín Fhildemann; Oscar Godoy, H. Intveen, Cristóbal González, Stefano Giardo, Artemio Silva, Rhienold Simons, Antonio Matta y señora, Alberto Yenkin, Oscar Gómez, J. Costa Kelli, Guido Bociardi, Pilane Massa, C. Vivanco y familia, Otto Reziz-inski, Julio Florez, A. Rachittoff, F. Landestoy, Federico Costa, José A. Isaza, E. Corominas, familia González Baeza, y muchas otras.

LA SEMANA SOCIAL EN EL TEA-ROOM DE GATH Y CHAVES.—

Entra en pleno auge social la temporada que comienza en el "Tea-Room" de Gath y Chaves con motivo del regreso a la capital de numerosas familias de nuestra sociedad.

En las mañanas acude una juventud numerosa y entusiasta a la hora del "aperitif concert", cuyo ambiente simpático y agradable le han dado caracteres especiales a estas reuniones. Igual brillo y concurrencia se ha notado en los días de moda, Martes y Viernes, en que se da cita en este elegante rendezvois social, lo más selecto de nuestro mundo social.

Como decíamos, la temporada social en el "Tea-Room" de Gath y Chaves entra en pleno auge, asistiendo lo más distinguido de nuestra capital.

Consejos de la Comtesse Ivon

TONICO IDEAL.—

Siempre se ha considerado con justa razón al aceite de Hígado de Bacalao como el mejor tónico para los niños y personas débiles o convalecientes, pero su sabor y olor, hacen difícil su uso y anulan sus bondades. Felizmente, el **Laboratorio Chile** lo prepara bajo el nombre de **Codhipol**, aromático y sin sabor, enteramente análogo al Wampole, combinando el aceite purificado de Noruega con hipofosfitos compuestos y extractos fluídos de cereza silvestre.

ANTEOJOS LUMINOSOS.—

Seguramente habrá llamado la atención unos fenomenales anteojos luminosos en **Ahumada 268**, que señala el nuevo local del **Instituto Optico de Rotter**, donde se hacen exámenes de la vista gratis y se obtienen los mejores anteojos y lentes, por precios sumamente reducidos.

NO CONFUNDIR.—

Cuando un negocio se ha logrado acreditar por su seriedad y la bondad de sus artículos, salen luego imitadores. Así ocurre con la famosa y conocida **Mantequillería Moderna, fundada por C. Mariotti, en Santo Domingo 979**, frente a la Bomba, que se hizo famosa con su exquisita mantequilla, la mejor de Santiago, por su sabor, frescura y precio, además ofrece los más ricos quesos importados y del país.

REGALOS.—

Siempre es un problema serio encontrar un regalo adecuado que sirva durante largos años de testimonio y recuerdo del obsequiante. Esto solo se consigue con los plaquées **Chritofle, Dixon, Argentor**, célebres marcas francesas que están representadas en Santiago por la **Casa Delux**, del señor **Mauricio Gasman, Pasaje Matte 58**, hay servicios completos y piezas sueltas.

BRAZOS Y ESCOTES.—

La moda obliga a lucir una considerable parte de la piel, cuyo vello natural es a veces feo por su desarrollo y hay necesidad de hacerlo desaparecer y de extirparlo. Para esto nada es mejor que **Epiras**, Depilatorio ideal que vende únicamente la **Botica Gamboa, Portal Mac Clure esquina de Merced.** Ensáyelo y lo adoptará definitivamente.

COOPERATIVA SOCIAL.—

Cada día se palpan más las ventajas de la cooperación y aumentan los adherentes de esta institución cuyos positivos resultados ya están gozando infinidad de familias, que sin su poderoso auxilio estarían pasando por cruel crisis con el atraso de pago de sueldos

El miembro de la Cooperativa Social, cuyas oficinas están en **Huérfanos 1270**, se encuentra al abrigo de tales crisis, pues siempre puede proveerse de toda clase de artículos alimenticios, de vestir y aún de lujo, por el hecho de estar inscrito en sus registros. Además, todos sus precios son inmensamente bajos, respecto de los corrientes.

LOS CONTRASTES.—

Estamos pasando por un período de ondas de calor que ya nos tienen desesperados tanto a los que veraneamos en Santiago, como a los que están en el campo o playas. En seguida vendrán los fríos intensos y entonces vendrá el tiritar para las personas que no hayan tenido la precaución de proveerse con tiempo en **La Tricoteuse, Agustinas 980**, de los tejidos de última creación que está confeccionando en seda y lana. Hay los más preciosos modelos en paletoes, casacas, chalecos, trajes para niños; recibe órdenes para confecciones sobre medida y sobre figurines o dibujos especiales.

¡AL COLEGIO!

Se acabaron las vacaciones y sus encantos, ya sonó la campana que llama a los niños al colegio, a continuar las tareas estudiantiles para escalar las altas cumbres a que llegan los aplicados, inteligentes y morales. Antes de entrar es preciso hacer los preparativos necesarios y comprar las mil cosas indispensables para sus estudios y su equipo. Entre otras es preciso comprar guarda-polvos de brin, que le protejen sus ropas, aumentando su duración al mismo tiempo que se presenta más correcto. En la **Fábrica de Impermeables, calle Moneda 844**, hay un surtido completo de medidas, clases y modelos de estos guardapolvos, los que vende a precios que, desafían toda competencia. Los padres y tutores deben visitar la exposición de esta casa, antes de hacer compra, porque encontrarán grandes economías prácticas.

CUIDE SUS DIENTES.—

Las pequeñas causas producen grandes efectos y así ocurre precisamente con la dentadura, que cuando no se cuida atenta y prolijamente, no sólo se sufre por las caries y la pérdida de los dientes, sino que se contraen graves enfermedades. Para precaverse y tener bellísima dentadura, use los **polvos, elixir y pasta dentífrica** del Laboratorio Chile, cuya preparación se hace sobre las mejores fórmulas y con la mayor proligidad.

COMTESSE IVON.

VIDA SOCIAL PORTEÑA

EL DINNER CONCERT DE HOY EN EL GRAN HOTEL DE VIÑA DEL MAR.-Promete alcanzar brillante éxito por el número de mesas que se han hecho reservar, el dinner concert que esta noche se verificará en los comedores y salones del Gran Hotel de Viña del Mar y que la Administración del establecimiento ofrece en honor de nuestra sociedad y de las familias veraneantes.

En nuestras principales familias existe verdadero interés por asistir a esta reunión social que será una de las mejores de la temporada.

Las mesas pueden solicitarse en la administración del hotel.

La fiesta será amenizada por la orquesta que dirige el maestro Folatre.

NACIMIENTO. — Ha nacido una hija del doctor señor Humberto Vera y de la señora María G. de Vera.

ENFERMOS. — Mañana será operada de apendicitis la señorita Amalia Echeverría Argandoña.

—En el Pensionado Van Buren ha sido operada de apendicitis, la señorita Judith Raposo L. Su estado es satisfactorio.

—Se encuentra delicada de salud, la señorita Berta Urzúa B.

—Se encuentra enfermo de cuidado en Peñablanca, el señor Alfredo Diez

MATRIMONIO. — El Martes último quedó concertado en este puerto, el matrimonio del señor Alfredo Echeverría Soto, con la señorita María L. Manterola Soruco.

EL PRESIDENTE DE LA COMPAÑIA INGLESA DE TELEFONOS. — A bordo del "Oroya" llegó ayer a este puerto, el presidente de la Compañía Inglesa de Teléfonos, en Londres, Hon. B. Butller Henderson.

En el mismo vapor llegó Mr. William Johnston.

VIAJEROS Y VERANEANTES. — Anoche regresaron de Jahuel a Viña del Mar, las señoritas Olga Sánchez, María Bustos Muñoz e Inés Jouanne Bustos.

—Se han dirigido a Santiago, el señor Carlos Larraguibel G. y la señorita Alicia Larraguibel Molina.

—De Limache regresaron a este puerto, el señor Remberto Jirón, señora y familia.

—Se ha dirigido a Santiago, el señor Manuel Reyes Pardo.

—Se encuentra en este puerto, el señor Carlos Ahumada R.

MATRIMONIO CONCERTADO.—

SEÑORITA RAQUEL BENAVENTE J., CUYO MATRIMONIO CON EL SEÑOR RENE ARRIETA S. QUEDO CONCERTADO AYER

COMO SE CAMBIA UN CUTIS

Por Charlotte Rouvier

He recibido numerosas comunicaciones de mis lectoras, las que se quejan de haber conseguido solamente una belleza pasajera mediante el empleo de muchas de las cremas y otras preparaciones muy pregonadas como factores del embellecimiento del cutis. Contestando a mis lectoras y amigas, debo manifestar que he llegado a la conclusión de que muchos de los productos de referencia son ofrecidos al público sin antes haber considerado si su preparación responde a las condiciones climatológicas imperantes aquí, habiendo, además, podido constatar que ninguno de ellos ha sido mercolizado.

Por eso es que, de acuerdo con mi más profunda convicción vuelvo a repetir lo que tantas veces he dicho: para lograr el embellecimiento del cutis y conservarlo, hay una sola manera, y ésta consiste en hacerse todas las noches un masaje de la cara, cuello, descote, brazos y manos, con un poco de cera mercolizada, pues desde hace muchos años he comprobado su propiedad que le es absolutamente peculiar, de extirpar toda la cutícula exterior de piel, gastada y manchada, lo que permite la aparición del nuevo cutis fresco y lozano que toda mujer posee debajo del viejo. La cera mercolizada se encuentra en casi todas las farmacias de primer orden, como asimismo en las perfumerías, y yo insto a mis lectoras para que traten de conseguirla hoy mismo, en lugar de continuar haciendo inútiles, dolorosos y costosos experimentos.

Los argentinos logran vencer ayer a «Los Gorilas»

Por 7 goals a 3 en el segundo partido de la primera rueda por la Copa Argentina. — Renato von Schroeders entusiasma a la concurrencia con sus hermosas corridas.—En el primer match, el Valparaíso venció a Los Chorrillos por 12 goals a 3

VALPARAISO Y HURLINGHAM, ARGENTINOS, JUEGAN MAÑANA LA FINAL

Se inició ayer tarde en la cancha principal del Valparaíso Polo Club la competencia por la Copa Argentina, el más interesante de los campeonatos que se han consultado en el programa de la actual temporada de polo, y por el cual se interesaba tan vivamente nuestra sociedad y los aficionados.

Iniciado este torneo, bajo los mejores augurios, gracias a que los componentes de los diversos cuadros se han venido sometiendo a un riguroso entrenamiento desde hace tiempo, ha resultado, cabe decir, digno de corresponder a las mejores expectativas de los aficionados, ya que los dos partidos jugados ayer han resultado interesantes bajo todo punto de vista.

La cancha del Valparaíso Polo Club, y muy especialmente el pabellón y local para accionistas y socios, se vió como en las mejores ocasiones, concurrido por un público compuesto en su gran mayoría por familias y distinguidas damas de la sociedad de nuestro puerto y Viña del Mar. Por otra parte, más de doscientos automóviles rodeaban completamente la cancha, presenciando las familias, desde sus asientos, el desarrollo del juego.

EL PRIMER PARTIDO

Ocuparon la cancha, a primera hora, los cuadros del Valparaíso Polo y del Chorrillos, bajo las órdenes del Umpire señor Osvaldo Silva, a las 3.45 de la tarde, y estando compuestos los cuadros en la siguiente forma:

Valparaíso Polo (Azules).

1 Moller.
2 H. Lyon.
3 A. Balfour.
4 A. J. Soto Bunster.

Chorrillos (blancos)

1 V. Raby.
2 J. Echenique.
3 J. F. Metzner.
4 J. Costabal.

Iniciado el juego, se vió que en el acto los azules trataban de cargar a los blancos, llevando una corrida muy interesante que ataja finalmente Costabal, quien pasa a Raby que junto con Echenique avanzan y al final obligan a intervenir a Soto, en el preciso momento en que Costabal llega con oportunidad para tomar la bocha y marcar a los breves instantes el primer goal. Fué para los asistentes una sorpresa este goal, pues se esperaba que sería por parte de los azules.

Reiniciado el juego, los blancos avanzan nuevamente y Soto es el encargado de detener dos avances y los palos lanzados por Raby y Metzner y haciendo finalmente un buen pase a Lyon que arranca y la cede a Moller y por su parte Lyon sigue avanzando para recibir el nuevo pase de Moller, y rematando con un tiro de través convierte el primer goal, produciéndose el empate.

Metzner lleva una corrida contra los azules, que se pierde por un tiro final desviado. La toma el capitán Soto y lanza un tiro a Balfour sonando en ese instante la campana, pero el juego siguió hasta que los blancos lanzan tabla, terminando el primer chuckker, uno a uno.

SEGUNDO CHUCKKER

Lanza el Umpire, desde la tabla, y la toman los blancos que hacen algunos avances sin resultado. Los azules cargan briosamente y Soto la pasa a Lyon, quien se corre rápidamente y desde lejos con un certero tiro marca el segundo goal a favor de su equipo.

El mismo jugador Lyon es el encargado de marcar el tercer goal al terminar una corrida, gracias a un tiro de Moller. Nuevamente se parte al centro, se ve que los azules quedan a la ofensiva y Moller, aún cuando iba estorbado por Metzner, logra, mediante una buena jugada, marcar el cuarto goal.

Lyon inicia un avance y de tres fuertes palos deja a Balfour en buena situación, y cuando avanzaba nuevamente para recibir de Balfour, lanzó un buen palo, pero perdió el equilibrio y sufrió una caída sin consecuencias.

Nuevamente están los azules al ataque cuando los sorprende la campana, pero continuando el ataque, Soto, tiró que recibe Lyon y logra marcar el 5.o goal, con el cual se puso término al chuckker.

TERCER CHUCKKER

Los blancos toman la bocha y avanzan rápidamente. Raby lanza un buen palo que recibe Metzner, que se pierde por tiro desviado. El juego continúa con algunas alternativas dignas de interés, pero en las cuales los azules dominan ampliamente la situación, reafirmando su ventaja, para quedar como vencedores del partido.

Hasta este momento, Lyon es el hombre que más se distingue en su equipo, especialmente por los excelentes tiros de back-hander que lanza y near side (tiros de izquierdo). Los blancos aprovechan una situación y arrancan, recibiendo Metzner, que estando bien colocado, y aprovechándose de la ausencia de Soto, marca el segundo goal para su equipo. El chuckker termina cuando la pelota toca tabla y estando 5x2.

CUARTO CHUCKKER

Los azules inician la ofensiva y se mantienen en esa situación, haciendo emplearse a Costabal y Raby para repeler los ataques. Lyon corre rápidamente y lanza un palo que recibe Balfour, quien marca el sexto goal para su equipo.

El juego por parte de los azules se hace en forma rápida e inteligente no despreciando ninguna oportunidad para adjudicarse mayor ventaja y como consecuencia de este juego, Balfour marca el 7.o goal, después de recibir un buen tiro centrado de Lyon.

Después de algunas alternativas de interés Moller queda en situación ventajosa para anotarse el 8.o goal. Los azules dominan ampliamente y Balforu aprovecha de estr solo para marcar el 9.o goal, antes que terminara el chuckker.

QUINTO CHUCKKER

Los blancos por medio de Costabal hacen un avance bastante bueno, pero en el último instante interviene Soto y rechaza el peligro. Los blancos en este tiempo se singularizan por su empeño para atacar pero se encuentran con la resistencia que les eponen los azules, especialmente por Soto Bunster que detiene numerosas corridas de Raby y Metzner.

La campana sorprende a los blancos al ataque y conforme con el reglamento continúan avanzando y Costabal marca el tercer punto para los blancos después de recibir un buen pase de Metzner.

SEXTO CHUCKKER

Los azules en el acto de empezar inician la ofeniva formándose en el goal de los blancos un tole tole donde se agrupan todos los jugadores con el objeto de sacar la pelota, circunstancia que aprovecha Moller para sacar la pelota por un hueco y lanzando un buen palo marca el 10.o goal, quedando accidentado por breves instante Metzner, que recibió un palo en la cara.

SEPTIMO CHUCKKER

Los azules empiezan a jugar briosamente con el objeto de mantenerse a la ofeniva y tras un buen palo de Balfour, Moller queda en situación de marcar el 11.o goal. Nuevamente la pelota en juego se puede ver que los azules siguen en su táctica y Soto envía un pase a Lyon, que se arranca por su lado y la pasa a Moller, marcándose en esta forma, y a pesar de la desesperada defensa de los blancos, el 12.o y último goal del partido, terminándose poco después el chukker cuando la pelota se encontraba en medio de la cancha.

El dominio de los azules, que conquistaron como se esperaba un buen

Belleza del Cabello
Pétrole HAHN
el gran restaurador del cabello

Exposición de Sombreros

En pocos días más se abrirá una gran Exposición de Sombreros modelos de Otoño e Invierno en los elegantes salones de la Casa de Mme. Delmond, calle Claras 215, casi esquina de Agustinas.

Ahí podrá admirarse las últimas creaciones de los grandes magos parisienses que disponen se usen las copas altas, redondas o cuadradas y con la nuca bien despejada; otra característica es la ausencia de armados, de modo que los sombreros se presentan sueltos y por eso tienen preferencia las cintas y terciopelo en los cuales los adornos hacen el efecto de incrustarse.

Llamarán muy especialmente la atención los preciosos sombreros de taupé, terciopelo y fieltro, que son la alta novedad de la estación y que sin duda se disputarán nuestras elegantes para lucirlos como una primicia de París.

La exposición es tan extensa y con tal cantidad de modelos originales, legítimamente importados, que cada una de nuestras elegantes encontrarán los sombreros que desea y que más armonicen con su tipo.

Ahora las que prefieran hacerse confeccionar sombreros especiales, tomando ciertas ideas sobre algún figurín o según su capricho o para hacer resaltar la belleza de la fisonomía o hacer juego con una toilette encontrarán las mayores facilidades en los talleres de Mme. Delmond, usando materiales más escogidos y finos.

Sin duda que esta ocasión sus salones se verán más concurridos que de costumbre, porque los sombreros exhibidos son la primera indicación de las tendencias de la nueva moda.

JACQUELINE.

Dr. Pedro Guevara
CIRUJANO - DENTISTA
Ausente hasta el 12 de Marzo.
Se trasladó a su cómodo y espacioso local
SAN DIEGO N.o 2051

Para sus Traies de Seda
lana y algodón; los ternos de caballeros, de niños, uniformes, abrigos, sobretodos, blusas, pantalones blancos, etc., es inapreciable nuestro famoso desmanchado sin agua. No altera los colores ni la formas de la ropa.
Igualamos a la muestra el color que usted pida y teñimos en hermoso negro, ropa para luto. Precios bajos.
Tintoreria "EL ARTE"
AGUSTINAS 851, FRENTE A SAN AGUSTIN, Y DELICIAS 2193 (PORTAL)

Canosos?
EL ENEOL le teñirá las canas del negro al rubio. El único que da resultados en los cabellos claros.
Puede usted teñir sus canas sin miedo de cambiar de color del cabello, como ocurre con todas las otras tinturas.
SALONES DE APLICACION Y VENTA
PELUQUERIA LOUBAT
SAN ANTONIO 206
Teléfono 676

SEÑORITAS
Hemos rebajado los precios sin la voluntad del dueño, que estará ausente todo el mes, así es que aproveche de comprar calzado Bois de Rose Champaña, Charol, perforado y los famosos petates tejidos que es especialidad de la BOTERIA MOREL.
SAN ANTONIO 85

TONICO PARA EL ORGANISMO
Las personas débiles, anémicas y convalecientes, necesitan un poderoso reconstituyente, cual es el Carebrol, qué estimula las funciones del corazón y del cerebro, regulariza la digestión, desarrolla el apetito, reconstituye los tejidos y los huesos, da vigor, alegría y actividad, y puede ser tomado por los niños y las personas más delicadas, como que está compuesto de hierro, fósforo", quinina. Se vende en las droguerías y buenas boticas.

Le envidiarán
sus elegancias si emplea para peinarse a la moda
GOMINA
AMERICANA BRADY

Alimento Raff
INSUPERABLE PARA NIÑOS
A BASE DE HARINA CALCINADA, CACAO SELECCIONADO DESGRASADO, FOSFATOS, AZUCAR, ETC.

A·M. ROBERT
ESTADO 67
EXPOSICION
de las Ultimas Novedades de
OTONO -- INVIERNO
En SOMBREROS, VESTIDOS, TRAJES SASTRE, ABRIGOS, PIELES
— Etc. Etc. —

VISITE USTED EL FOYER DEL IMPERIO Y ADMIRE LA COLECCION DE FOTOS DE NUESTROS GRANDES ESTRENOS

IMPERIO
CHILEAN CINEMA CORP.

HOY
TRES COLOSALES FUNCIONES
Gran Orquesta Grazioli

GRANDIOSA MATINEE A LAS 3 P. M.
EL HERMOSO FOTODRAMA DE AVENTURAS POLICIALES
El Huesped de la Pensión
AVENTURAS DE DETECTIVES Y CONTRABANDISTAS POR
DOROTHY DEVORE y H. GIBBONS
Y LA APASIONANTE NOVELA DE COW-BOY
Para quien fué el premio
POR EL VALIENTE Y SIMPATICO ACTOR BIG BOY WILLIAMS

ESPECIAL 6.40. — NOCHE 9.40
Un drama social y una honda novela de amor
EL CALVARIO DE UNA MUJER QUE ACEPTA EN MATRIMONIO A UN HOMBRE QUE NO AMA PARA SALVAR A SU PADRE.— UNA ARTISTA DE CINE ACUSADA DE ASESINATO
COMO NOS PIERDEN
:: LOS HOMBRES ::
por LIONEL BARRYMORE, SEENA OWEN y GASTON GLASS
ESPLENDIDAS VISIONES DEL LUJOSO
"CABARET DE LOS SIETE VELOS"
LLAMADO ASI PORQUE EN EL SE DESGARRAN LOS TRADICIONALES SIETE VELOS DE LA VIRTUD

MUNDIAL y COLON
GALVEZ 447. PLAZA ALMAGRO.— SAN PABLO ESQ. TEATINOS
presentan en especial, 6.15 y noche, 9.30 EXTRAORDINARIO ESTRENO, en el que jiran

TODOS LOS VICIOS
Fumaderos de opio, casas de juego, lindas mujeres, amor, besos, pasión y un torbellino de pecados.
Super-creación de
y un notable elenco de astros.

Ud. está en Peligro

MATINEE DEL MUNDIAL, a las 2.— 4 fenomenales estrenos: Buck Jones en "El campanero de la aldea"; fin de "Aventuras de un navegante", y las cómicas "Un par afortunados", por Wanda Wiles y "Los bigotes del gato".

MATINEE DEL COLON, a las 2.30.— 4 exitasos: Buck Jones en "El campanero de la aldea"; fin de "Aventuras de un navegante" y las cómicas "Los pícaros celos", y "Los plomeros", por Alt Alt y Arturo Lake.

DELICIAS
SAN ALFONSO ESQ. ALAMEDA
Presenta en especial, 6.15 y noche, 9.30:
LA DOBLE FUNCION SUPER SENSACIONAL
Puños de Acero y la Domadora
por los Ases de la emoción
JOSIE SEDGWICK y BILL PATTON
MATINEE FORMIDABLE, a las 2.30.— 4 películas de risa y entusiasmo, 4.— Buck Jones en "El campanero de la aldea"; fin de "Aventuras de un navegante; Wanda Wiles, en "Un par afortunados" y "Los bigotes del gato".

triunfo, restó, hasta cierto punto, inetrés al partido. A pesar de todo hay que reconocer que los dos cuadros dieron muesras de todas sus condiciones y que jugaron hasta el último instante con mucho entusiasmo.

EL SEGUNDO PARTIDO

Hurlingham con Gorilas

A las 5.10 de la tarde hacían su entrada a la cancha los equipos que deberían jugar el segundo partido, siendo recibidos con muchos y muy cariñosos aplausos por el público.

Se hizo presente el Umpire señor Roberto Balbontín, quedando formados los equipos en la siguiente manera:

Hurlingham (blancos rubla azul):
1.—V. Reynal.
2.— Videla Dorna.
3.—V. Kenny.
4.— S. Cesares.

Gorilas (amarillos):
1.— L Lavín
2.— A. Luco
3.—R. von Schroeders
4.—Fernando Luco

Ante la espectación general de los asistentes empieza el juego e inmediatamente los Gorilas por intermedio de von Schroeders llevan un violento ataque que desgraciadamente para los amarillos se pierde por un tiro de Lavín. La espectativa del público es enorme ante esta inesperada forma de juego. Continúa el juego y de inmediato puede notarse que los argentinos toman la táctica de cuidar especialmente, cada uno a su hombre, viéndose en esta forma muchas corridas en que los jugadores van pareados. Videla Dorna, en un violento rush lanza un formidable palo que salió desviado también. Lavín es el encargado de iniciar un feliz avance que termina con un fuerte tiro desde lejos y que se convierte en el primer goal con los más grandes aplausos de la concurrencia.

Parten nuevamente y Reynal toma la bocha pasándola a Videla, ataque que detiene von Schroeders, el que se lanza en el acto en demanda de la valla contraria, recibiendo un pase Fernando Luco que estaba solo y perdiéndose una preciosa oportunidad debido a un tiro desviado. Termina el chuckker quedando 1 a cero a fovar del Gorila.

SEGUNDO CHUCKKER

Lanza el Umpire frente a las tribunas tomándola Reynal, a quien detiene von Schroeders. Sigue el juego muy rápidamente, habiendo corridas a la valla contraria. El juego se hace en ciertos momentos algo violento debido a que tanto los argentinos como los chilenos tratan de cuidarse y cargarse mutuamente, habiendo algunos estrellones sin consecuencias. Reynal aprovecha una oportunidad para lanzar un buen tiro que recibe Kenny, el que avanza cargando a Lavín y marca el primer goal produciéndose en esta forma el empate.

Nuevamente los argentinos avanzan por intermedio de Videla, recibiendo Kenny que lanza dos buenos palos consecutivos que detiene Luco en medio de grandes aplausos de la concurrencia. Von Schroeders llama la atención por las continuas corridas que hace hacia el campo enemigo, demostrándose como un excelente jugador. En time sorprende a los amarillos en el ataque y cuando la pelota sale out.

TERCER CHUCKKER

Lanza Casares y recibe Kenny, el que se corre rápidamente y después de dos palos marca el segundo goal que no pudo detener Luco a pesar de sus esfuerzos. Desde este momento los argentinos quedan colocados francamente a la ofensiva, manteniéndose en constante movimiento y desplegando el máximum de actividad a la defensa de los amarillos.

Videla Dorna es detenido por Lavín y éste avanza combinado con von Schroeders, quien lanza al goal, evitando Kenny que la pelota entrara al arco, cuando se creía un goal seguro. Lanza Luco el tiro corner y nuevamente detiene Kenny, tomándola a continuación von Schroeders, que hace unas de sus emocionantes corridas que hacen estallar en francos aplausos al público.

El chuckker termina instantes después, cuando la pelota salía tabla, quedando los argentinos con dos goals contra uno.

CUARTO CHUCKKER

Lanzada la pelota por el Umpire, la toma von Schroeders, que se corre rápidamente y lanza un hermosísimo palo desde lejos que se perdió por escasos centímetros, ante la más viva espectación de la concurrencia. Von Schroeders continúa siendo el hombre de la cancha, a pesar de la forma espléndida en que actúan los argentinos.

El juego por momentos adquiere cierta violencia que asusta a más de una dama, pero los jugadores, tanto los argentinos como los chilenos, son espléndidos jinetes y no les pasa nada. Los argentinos aún cuando no han logrado aumentar el score en este Chuckker, han demostrado una técnica muy superior al equipo Gorila, especialmente por lo que corresponde a la colocación, lo que les deja siempre en condiciones muy especiales de aprovechar para quedar en situaciones peligrosas para los amarillos.

Sin embargo, el chuckker terminó con el mismo score.

QUINTO CHUCKKER

Parten e inmediatamente los argentinos toman la ofensiva, y después de un avance rápido, Casares, con un buen tiro es el encargado de marcar el tercer punto para su team.

Esto, lejos de desanimar a los chilenos, les da nuevos bríos y trabajan con entusiasmo, pero se desorganizan y los argentinos poco a poco van presionando hasta que por intermedio de Videla Dorna, logran marcar el cuarto goal con un tiro back hander.

Inmediatamente de partir Kenny, pasa a Reynal y este se corre y desde regular distancia, aprovechando su situación, marca el quinto goal en el mismo mento en que sonaba la campana, terminando el chukker.

SEXTO CHUKKER

Los argentinos están nuevamente a la ofensiva, pero Lavín logra sacar la pelota de una situación apremiante y pasándosela a Luco, logra éste arrancarse y marcar desde lejos el más hermoso de los tantos del día, el que fué recibido con grandes aplausos por parte de la numerosa concurrencia.

El juego sigue y cuando los aplausos todavía no se apagaban, los argentinos hacen un nuevo avance y logran marcar por intermedio de Reynal el 6.0 goal a favor de sus colores.

Los chilenos se apoderan del campo contrario y por algunos instantes mantienen la valla argentina completamente sitiada, pero sin poder alcanzar éxito en sus esfuerzos, debido a la espléndida defensa de Kenny y Casares, quienes salvan su valla por lo menos en cuatro oportunidades.

El chuckker termina sin haber nuevos tantos.

SETIMO Y ULTIMO CHUCKKER

Los chilenos están a la ofensiva y Fernando Luco inicia un ataque que detiene Kenny, quien la pasa a Reynal rápidamente, el que desde lejos lanza un palo, marcando el sétimo goal de la tarde. Von Schroeders avanza rápidamente y con tres fuertes palos la pasa a Lavín, quien pierde debido a que se corrió muy rápidamente, una nueva oportunidad. Videla Dorna hace grandes corridas, cargando fuertemente a Luco y exponiéndose ambos a rodar. Lavín inicia por su parte una corrida, perseguido de cerca por Casares y aún cuando éste trató de obstaculizarlo, Lavín consiguió marcar el tercer punto para sus colores.

El juego continúa por breves instantes rápido y violento, pero no hay nuevos puntos que anotar, y luciéndose especialmente Renato von Schroeders.

Los equipos al terminar el partido se lanzan el saludo de costumbre.

COMPRO CARROCERIA
Ford turismo, y vendo carrocería Sport. Ofertas:
BANDERA 761

TEATRO SANTA LUCIA
Cine:
CORAZONES DE HIELO
Baile en el intermedio

Peluquero de señoras
ISMAEL CAMPOS
Regresó y atenderá a su distinguida clientela desde el 3 de Marzo en el Salón Florida, de
NICOLAS VITALE
MERCED 864, ALTOS, GALERIA COLONIAL

$ 89
LINDOS AMOBLADOS DE MIMBRE CON MESA DE CENTRO
FABRICA INGLESA: SAN ISIDRO 261
CANASTOS DESDE $ 1.20

SALFEN
M. R.
EL AGUA PURGANTE MINERAL
A BASE DE SULFATOS ALCALINOS
NO IRRITA JAMAS EL INTESTINO
Laboratorio Chile
SANTIAGO

Los productos del Laboratorio **CHILE** obtuvieron en la Exposición del Centenario de Bolivia el **GRAN PREMIO DE HONOR**, el que habían merecido ya en todas las Exposiciones anteriores.

OCASION
SEÑORES INDUSTRIALES:
SE VENDE:
FABRICA COMPLETA EN EXPLOTACION PARA CLAVOS, GRAMPAS, Y MALLA DE ALAMBRE Y PARA ALAMBRE DE PUA
Tratar con:
SANTIAGO WEBB & Co.
CASILLA 1767 ESTADO 156-170

LOS PROGRAMAS DE HOY

TEATROS

COMEDIA (Huérfanos).—Matinée, vermouth y noche, Roulien Divertissement.

O'HIGGINS (San Pablo esquina Cumming).—Compañía Lillo.— tarde, "Amo y Señor". Noche, 'Carril por la banca".

SANTIAGO (Merced).—Compañía de Zarzuela Palmada).—Matinée, "La madrina" y "El Barquillero". Vermouth, 'El Indiano" y "La Verbena de la Paloma". Noche, "La Canción del Olvido" y "El Indiano".

CIRCOS

INGLES (Pabellón Delicias).—Matinée y noche, Pantomima acuática.

CINES

ALHAMBRA (San Antonio esquina Monjitas).—Matinée, Pensamiento de Oro y Marinero de Agua Dulce. Especial y noche, Las Entrometidas.

APOLO (Victoria frente a Juan Vicuña).—Matinée, Aventuras de un Navegante y Sangre de Boxeador. Especial y noche, El Juicio de la Tempestad.

ATENAS (Maestranza 1035).—Matinée, Aventuras de un Navegante y Yerno Complaciente. Especial y noche, Mi hijo.

AVENIDA (Vicuña Mackenna 624).—Matinée, Las Aventuras de un Navegante y cuarto programa cómico Paramount. Especial y noche: Pero niña, si es casado!

AVENIDA MATTA (Av. Matta 618).—Matinée, Los Gitanos y La Herencia del Desierto. Especial y noche, Pero niña, si es casado!

BRASIL (Brasil esquina Huérfanos).—Matinée, Caperucita Roja. Vermouth y noche: Perdona y Olvida.

CAUPOLICAN (Avenida Central esquina Madrid).—Matinée, El Sendero Cubierto y Pero niña, si es casado! Especial y noche, Con el Infierno en el Alma.

COLON (Plazuela Ecuador).—Matinée, El Campanero de la Aldea, Las Aventuras de un Navegante, Los Plomeros y Los Pícaros Celos. Especial y noche: Usted está en peligro.

DELICIAS (Delicias esquina San Alfonso).—Matinée, Las Aventuras de un Navegante, El Campanero de la Aldea, Un par de afortunados y Los Bigotes del Gato. Especial y noche, Puños de Acero y La Domadora.

DIECIOCHO (Dieciocho 14).—Matinée, Pensamiento de Oro. Vermouth y noche: La Cautiva del Caudillo Moro.

ELECTRA (Catedral esquina Sotomayor).—Matinée, La Ley del Arroyo y Quién vacila está perdido. Especial y noche, La senda solitaria.

ESMERALDA (San Diego 1035).—Matinée,. Caperucita Roja Vermouth y noche, Montmartre.

EXCELSIOR (Independencia 1070).—Matinée, Las Aventuras de un Navegante y Sangre de Boxeador. Especial y noche, Mi hijo.

HIPPODROME CIRCO (Artesanos 725).—Matinée: Aventuras de un Navegante y Para quién es el premio? Especial y noche, Aventuras de un Navegante y La escollero peligrosa.

IMPERIAL (San Diego 1344).—Matinée, Fantomas y Sendero Cubierto. Especial y noche, Está usted en peligro y El huésped de la pensión.

IMPERIO (Estado 239).—Matinée, el huésped de la pensión y Para quién es el premio? Especial y noche, Cómo nos pierden los hombres.

IRIS (Castro 130).—Matinée: Pero niña, si es casado! Fantomas y cómica final. Especial y noche, La Aristocracia del Automóvil.

LATORRE (Delicias 3734).—Matinée, Sangre de Boxeador y El Pibe. Especial y noche, La Engañada.

MUNDIAL (Plazuela Almagro).—Matinée, Aventuras de un Navegante, El Campanero de la Aldea, Un par de afortunados y Los Bigotes del Gato. Especial y noche, Usted está en peligro.

ODEON (Barroso esquina San Pablo).—Matinée, La Ley del Arroyo y La Dueña del Mundo. Especial y noche: La Senda Solitaria.

O'HIGGINS (San Pablo esquina Cumming).—Matinée: Caperucita Roja.

POLITEAMA (Portal Edwards).—Matinée, Braulia el Ciclón, y Chaplín Utilero. Selecta: La Carrera de la muerte. Especial y noche: Otro Escándalo.

RECOLETA (Av. Recoleta 345).—Matinée: Pensamiento de Oro Marinero de Agua Dulce y Match entre Carpentier y Tunney. Especial y noche: Las entrometidas.

REPUBLICA (Av. República 239).—Matinée, Braulio el Ciclón y programa cómico. Especial y noche: Otro Escándalo.

SALA ORIENTE (San Francisco 178).—Matinée: A Trompada Limpia, Selección de Bañistas, El Novelista, Enamorado y Periquete Dentista. Vermouth y noche: Pero niña, si es casado!

SANTA LUCIA (Terraza del Cerro).—Corazones de Hielo y baile en el intermedio.

SETIEMBRE (Delicias 404).—Matinée: Caperucita Roja. Vermouth y noche: Perdona y Olvida.

VICTORIA (Huérfanos esq. San Antonio).—Matinée: La Cautiva del Caudillo Moro y Luces que deslumbran. Especial y noche: El Sétimo Día.

YUNGAY (Plazuela Yungay).—Matinée: Fantomas y Pero niña, si es casado. Especial y noche: La Aristocracia del Automóvil.

LILLO DA HOY DOS FUNCIONES EN EL O'HIGGINS

En Vermouth: "Amo y Señor", de Germán Luco y en la noche: "Un carril por la banca"

Con público desbordante hizo Lillo ayer sus dos funciones en el O'Higgins, logrando todos los intérpretes los aplausos más entusiastas de la concurrencia, y en especial Lillo, que estuvo admirable de comicidad.

Hoy el popular actor dará dos funciones. En la vermouth irá "Amo y señor", de Germán Luco Cruchaga, la vibrante comedia dramática que tan buena aceptación ha tenido del público y de la crítica.

En esta obra Lillo hace una creación del rol de On Sepúlveda, un abastero enriquecido y que anhela construír un hogar. Lillo matiza con talento y emoción su rol, armonizando con habilidad la nota cómica con la nota sentimental. Los demás roles están a cargo de Andrea Ferrer, Luisa Otero, Aguirrebeña, Palmira Fernández y Sallorenzo.

En la noche va la graciosa obra cómica de Aguirrebeña, "Un carril por la banca", y cuya acción gira sobre temas hípicos y de juego.

—La compañía está preparando "Amor en las tinieblas", de Matías Soto Aguilar, y "Todo lo arreglan los gringos", de Carlos Cariola y Armando Hinojosa.

Todo lo arreglan los gringos

Este es el título de una obra cómica de los conocidos actores Armando Hinojosa y Carlos Cariola, que estrenará en la Comedia, el Jueves próximo, la compañía de Evaristo Lillo. "Todo lo arreglan los gringos" desarrolla un tema de palpitante actualidad y en sus escenas y en sus chistes se pone en evidencia la gracia y la ironía de los festejados escritores mencionados.

La compañía Lillo la viene ensayando con dedicación y entusiasmo pues existe la seguridad de su ruidoso éxito de risa.

Pantalla y Bambalinas

Ayer salió a la circulación el segundo número de "Pantalla y Bambalinas", la revista oficial de los cinematografistas, cón un interesante material de lecturas de cine y teatro.

UNA JOYA
ES LA GRAN PELICULA
El Hombre que Compró el Amor
Que se estrenará el Miércoles 3 en
- IMPERIO -

TEATRO

Victoria HOY

TRES GRANDES FUNCIONES CON PROGRAMAS EXTRAORDINARIOS

3 P. M., MATINEE DEDICADA A LAS FAMILIAS

E ILUSTRADA CON SELECTO PROGRAMA ORQUESTAL

El galán predilecto de nuestra sociedad

RODOLFO VALENTINO

En la triunfal producción PARAMOUNT DE LUXE:

La Cautiva del Caudillo Moro

Dramática concepción de sugestivo tema y fascinador exotismo en que trabajan, además, Agnes Aires y Adolfo Menjou.

"LUCES QUE DESLUMBRAN", chispeante comedia de DOBBY VERNON

6.30 Y 9.40 P. M. — SUCESO ARTISTICO Y SOCIAL!

ESTRENO DE LA INTENSA COMEDIA DRAMATICA "FIRST NATIONAL"

EL SEPTIMO DIA

Admirable y lujosa creación de los célebres artistas

RICHARD BARTHELMESS Y LUISA HUFF

El romance de una muchacha soñadora y sentimental y de un joven abrumado de fantasías e ilusiones. Ambientes pintorescos que muestran la vida a bordo de un yatch y la de los pescadores nórdicos

Roulien da hoy tres funciones

Con las funciones del Martes próximo, terminará su temporada en La Comedia la compañía de variedades que encabeza Raul Roulien.

Las tres funciones de hoy se harán con los números más celebrados hasta ahora y con el reciente estreno de la sátira "Pierriot Infortunado"; el divertissement "Lucas de París", y el Sketch, tango "El circo se va".

En honor de las Girls de Roulien

Las dos funciones de mañana Lunes se harán en honor y beneficio de las girls de la compañía de Variedades de La Comedia, elementos que cuentan con muchos admiradores entre los habitúes de esta sala.

Con el objeto de que estas funciones rindan el resultado que se desea, Roulien ha confeccionado un programa con varios estrenos de interés y prepara algunas sorpresas que han de agradar a los que concurran a este homenaje a las chicas de Roulien.

Las Hermanas Arena, debutarán en el Esmeralda

Ayer se efectuó en el Esmeralda la presentación a la prensa de las bailarinas y cancionistas, Hermanas María y Olga Arena, artistas chilenas que han hecho una jira triunfal por los países de Centro América y de la costa norte del Pacífico. La impresión que dejaron las artistas fué óptima, pues a sus atractivos personales que pronto las harán conquistar al público.

El debut de las dos gentiles artistas se efectuará el Viernes próximo en el Esmeralda.

Lillo debutará el Miércoles en La Comedia

Tomando en consideración la entusiasta acogida que ha dispensado nuestro público a la compañía chilena que encabeza y dirige el celebrado actor Evaristo Lillo, se ha acordado que inicie una temporada en el Teatro de La Comedia, sala que por sus mayores comodidades y por su ubicación central, permitirá que este nuevo esfuerzo en pro del teatro chileno se desarrolle en un ambiente más propicio y prestigiado.

La compañía Lillo inició sus labores en los teatros de la Empresa Valenzuela con un éxito brillante, tanto para las obras dadas a conocer como para los intérpretes. El conjunto está ahora muy afianzado y cuenta con varias obras de interés recientemente estrenadas y con otras que serán dadas a conocer en este teatro central.

El debut que anunciamos se hará con la preciosa obra dramática de Germán Luco Cruchaga, titulada: "Amo y señor", que ha revelado en su autor condiciones sobresalientes de dramaturgo. Consta de tres actos y la labor que corresponde a Lillo es de todo punto admirable.

ESPECTACULOS DE AURELIO VALENZUELA B. Y CIA.

O'HIGGINS

Cía. Chilena

EVARISTO LILLO

HOY, PLATEA: $ 3. VERMOUTH A LAS 6

Amo y Señor

Noche, a las 9.30

:: Un Carril :: por la Banca

MATINEE A LAS 2.15

CINE, FIN DE LA SERIE UNIVERSAL

Las Aventuras de un Navegante

Y PROGRAMA COMICO PIRULITA

ESMERALDA

:: Hoy ::

VERMOUTH, A LAS 6

NOCHE, A LAS 9,30

PLATEA: $ 2.10

ACONTECIMIENTO PARAMOUNT

POLA NEGRI

— EN —

Montmartre

La historia de una milonguita parisiense

SETIEMBRE Y BRASIL

HOY, vermouth y noche

Perdona y Olvida

por ESTELA TAYLOR y VERNON STEEL

LA NOVELA DE UNA ESPOSA QUE SE COMPROMETIO EN UN FLIRT PELIGROS

MATINEE

Setiembre, Brasil, Esmeralda y O'Higgins

PIRULITA CAPERUCITA ROJA

Y OTRAS ATRACCIONES

Estercita Martínez a Valparaíso

Llamada por una empresa teatral, para hacer una temporada artística, parte hoy a ese puerto esta conocida concertista de guitarra y cancionista criolla, que tantos admiradores ha tenido dentro del público santiaguino.

Teatro Santiago

La reposición de "La verbena de la paloma" atrajo anoche a la sala del Santiago una concurrencia numerosa. Palmada dió una cumplida interpretación de la obra mencionada que está considerada como una de las producciones típicas del género chico.

Hoy habrá tres funciones. La matinée se hará con "La madrina" y "El barquillero".

Para la vermouth se han elegido "El indiano", y "La verbena de la paloma".

En la función de la noche se dan "La canción del olvido" y "El indiano".

Copelli y sus Gauchos en el Avenida Matta

Terminada con todo éxito su corta temporada en el Santa Lucía, el gaucho Copelli y los suyos aparecerán a mediados de la semana entrante en el Teatro Av. Matta, con un nuevo y variado repertorio de tangos y aires argentinos, cuya interpretación magistral le ha valido la justa fama de que gozan.

Con la presentación de Copelli, el Av. Matta inicia una serie de espectáculos extraordinarios, que tiene en proyecto para el presente año, en el propósito de renovar constantemente sus programas y presentar siempre lo mejor.

CINES ALHAMBRA Y RECOLETA

Hoy tres grandes funciones. "Las entrometidas", por Lionel Barrymore. — En la matinée de hoy, estos simpáticos cines ofrecen la famosa creación del célebre bufo Harold Lloyd, titulada: "Marinero de agua dulce". Esta película que ha sido uno de los éxitos más grandiosos del cine cómico, está lleno de escenas para estallar de risa y cuya novedad es una sorpresa exquisita.

Seguirá la emocionante creación del popular Tom Mix, titulada: "Pensamiento de oro". En especial y noche se estrena la brillante producción social "Las entrometidas", que tanto éxito obtuvo en su presentación. Se trata de un fuerte drama interpretado por el célebre trágico Lionel Barrymore y la linda bailarina rusa Dagmer Gownosky.

TEATRO Av. MATTA

"Pero niña, si es casado!", en las funciones sociales y en matinée, "Los Titanes" y "La herencia del desierto". — Como de costumbre, el teatro Avenida Matta ofrece hoy tres grandes funciones.

En especial y noche, se anuncia el estreno de "Pero niña, si es casado!".

"Pero niña, si es casado!" será acompañada en las dos funciones con música moderna, movida y alegre, de acuerdo con el argumento de la obra.

En matinée doble van: "Los Titanes", una joya Universal de argumento emocionante y sensacional, en que hace el principal rol House Peters, y la hermosa super producción Paramount, titulada: "La herencia del desierto" cuyo argumento de gran atracción, desarrolla una apasionante novela de aventuras que interpretan la encantadora Bebe Daniels y los grandes actores Ernesto Torrence y Noah Beery.

EL SETIEMBRE Y EL BRASIL DAN HOY EN VERMOUTH Y NOCHE: "PERDONA Y OLVIDA", POR CONSTANCE TALMADGE

Una obra pasional y desarrollada en ambientes de lujo se exhibe hoy en las funciones de vermouth y noche en los teatros Setiembre y Brasil.

Esta cinta se titula "Perdona y olvida" y en ella se trata del problema nunca resuelto de la vida conyugal, que siempre presenta facetas nuevas al observador.

Protagonista de "Perdona y olvida" es la hermosa esposa de Jack Dempsey, Stella Taylor, secundada por el galán Vernon Steel, quienes hacen una creación definida de sus respectivos roles.

"Perdona y olvida" va en las dos funciones de los teatros Setiembre y Brasil.

EL ESMERALDA PRESENTA HOY EN SUS FUNCIONES DE VERMOUTH Y NOCHE "MONTMARTRE" POR POLA NEGRI

Un programa de alto interés artístico presentará el Esmeralda en sus dos funciones de vermouth y noche de hoy y que protagoniza la estrella más destacada de la cinematografía, como es Pola Negri.

Esta cinta se titula "Montmartre" y en ella se hace un estudio de la vida de la bohemia del que fué el centro de las actividades intelectuales de París y que hoy ha sido supeditado por Montparnasse.

"Montmartre" será acompañado en las dos funciones por un programa musical extraordinario y que ha sido sincronizado por el maestro Retes.

"La Nación" del Lunes

informará ampliamente sobre un asunto muy interesante. Lea el aviso sobre El Algarrobo.

"EL FANTASMA DEL MOULIN ROUGE"

Para el público acostumbrado al género de películas sociales o de aventuras que nos llegan corrientemente, será difícil formarse una idea aproximada de lo maravilloso y original de esta producción de arte francés, que la Andes Film presentará luego en los teatros más importantes de esta capital.

Después de haber visto esta cinta en exhibición privada, no nos cabe la menor duda de que la Andes Film volverá a tener otro resonante triunfo debido al acierto y criterio con que elige el material que presenta en el carácter de extraordinario.

En efecto, esta película rompe todos los moldes de las producciones cinematográficas, dejándonos una impresión del más sano optimismo acerca del arte del cine.

AUNQUE NO COMPRE

consulte precios en Casa Ortenzi:

BANDERA 761

LINGUE Y RAULI

PARA PISO, MUY SECO

1x2½ Mach., $ 0.30 cada uno

OFRECE

Barraca y Fábrica

"LA REPUBLICA"

DOMEYKO 2354. TELEFONO N.o 182 (PARQUE)

Un vodevil radiante de picardía y belleza

Amor a toque de Corneta

Las aventuras de un capitán que en lides de amor era field mariscal

Martes 9 EN LOS TEATROS DE A. Valenzuela B. y Cía.

NOTICIAS CINEMATOGRAFICAS

LAS MATINEES INFANTILES DE HOY EN LOS TEATROS DE VALENZUELA BASTERRICA y Cía.

Pirulita en Caperucita Roja", irá en todos los Teatros

Los teatros de la empresa Aurelio Valenzuela Basterrica y Cía., siguiendo su costumbre tradicional, presentarán hoy en sus funciones dominicales de matinées programas extraordinarios dedicados a los niños.

Estos programas se hacen de acuerdo con los gustos de los niños y además con cintas que junto con divertirles los instruyan. Así es como la empresa Valenzuela comprende su labor con respecto a los niños.

La película central que servirá para todos los teatros será el bellísimo cuento de hadas. Caperucita Roja y que protagoniza la más delicada y gentil de las artistas precoces de la pantalla, Baby Peggy, (Pirulita).

Pirulita en esta obra llena de encanto y ternura hace una labor deliciosa, dándole relieve y matices únicos al rol de la chica que es engañada por el lobo y que a su vez la salva.

Junto a esta película en todos los teatros se exhibirán cintas extraordinarias de aventuras y cómicas por los bufos predilectos de los niños.

El Setiembre, Brasil, O'Higgins y Esmeralda serán los centros de atracción del mundo infantil en la tarde de hoy. En el Esmeralda habrá rifa de tres pares de zapatos de la Botería París entre los niños asistentes.

Sociedad Industrial Metalúrgica de acero

DIAZ Y GUZMAN LTDA.—ERRAZURIZ 3004.—CASILLA 150

SANTIAGO DE CHILE.—DIRECC. TELEGR.: "SIMA"

Especialidad en piezas de acero al manganeso, para repuestos de chancadora y molinos Krupp.—Puntas de aramarcas; piezas de acero do de todas clases y maquinarias agrícolas fundido para tractores y cauville de todas dimenen general.—Ruedas de- máquinas salitreras, cociones. — Repuestos de ches para carro de volmo ser: Topes, Engan- CIA DE NUESTROS car, etc. RESISTEN- POR MILIMETRO ACEROS: 49 KGS. cuadrado. Mande hacer sus piezas en acero y ahorre la diferencia. Se funde diariamente Producción diaria, 5,000 Kg.

TEATROS

POLITEAMA Y REPUBLICA

MATINEE DOBLE

"BRAULIO EL CICLON"

SENSACIONAL DRAMA DE COW-BOYS:

"CHAPLIN UTILERO"

SELECTA:

"LA CARRERA DE LA MUERTE"

PROGRAMA COMICO:

"PELANDRA TIRADOR", POR BUSTER KEATON

ESPECIAL Y NOCHE

GRANDIOSO ESTRENO POR LOIS WILSON:

"OTRO ESCANDALO"

ODEON Y ELECTRA

MATINEE TRIPLE

"LA LEY EN EL ARROYO DEL REY"

Estupendo drama de hazaña y aventuras:

Primera función de la serial suprema por Mía May:

"LA DUEÑA DEL MUNDO"

REGALOS A LOS ASISTENTES Y COMEDIAS

"QUIEN VACILA ESTA PERDIDO"

y comedias

ESPECIAL Y NOCHE

ESTRENO DEL FILM DE LAS MUJERES INCOMPRENDIDAS:

"LA SENDA SOLITARIA".

Entre todos los camiones livianos, el Gray es el más económico El más rápido. El más seguro.

DELICIAS 1751

CHILEAN CINEMA CORP. OFRECE HOY EN SUS CONFORTABLES TEATROS LOS SIGUIENTES PROGRAMAS

Alhambra y Recoleta

COLOSAL MATINEE INFANTIL A LAS 3 P. M.

HAROLD LLOYD

en la más graciosa de sus admirables producciones:

Marinero de Agua Dulce

y la hermosa comedia dramática de Tom Mix:

PENSAMIENTO DE ORO

Además, el emocionante match entre Carpentier y Tunney.

ESPECIAL Y NOCHE GRAN ACONTECIMIENTO SOCIAL

LAS ENTROMETIDAS

POR LIONEL BARRYMORE Y DAGMER GOWNASKY

Crítica social de gran trascendencia, desarrollada con estupendo lujo. Novela de amor de honda y real emoción.

IMPERIAL

MATINEE DOBLE A LAS 3 P. M.

Ultima función de la gran serie

Fantomas

y la emocionante novela de aventuras, por J. B. Wagner:

SENDERO CUBIERTO

Especial y Noche. Programa doble

La hermosa novela de amor y aventuras:

USTED ESTA EN PELIGRO

por Carmel Myers y Paulina Starke

Además, la sentimental comedia

EL HUESPED de la PENSION

por Dorothy Devore y Henry Gibbons

Caupolicán

MATINEE A LAS 3 P. M.

El simpático cow-boy J. B. Wagner en la comedia de aventuras:

SENDERO CUBIERTO

y la divertidísima película:

PERO NIÑA, SI ES CASADO

por Sidney Chaplin y Luisa Fazenda

Especial y noche — Estreno

La dramática novela de amor, odio y aventuras:

CON EL INFIERNO EN EL ALMA

por Ana Nilson y Helene Jerome

Patéticas escenas del hundimiento de un trasatlántico.

YUNGAY

MATINEE DOBLE A LAS 3 P. M.

Quinta y última función de

Fantomas

Con el interesante desenlace de esta célebre serie policial y la divertida comedia de Sidney Chaplin y Luisa Fazenda:

PERO NIÑA, SI ES CASADO

Especial y noche — Estreno

La emocionante película:

LA ARISTOCRACIA DEL AUTOMOVIL

Impresionantes escenas de carreras. Creación de

CHARLES JONES

DOUGLAS FAIRBANKS

Teatro VICTORIA
MIERCOLES 3
LOCALIDADES NUMERADAS
EN VENTA
UNA SOLA FUNCION

EL LADRON DE BAGDAD

LA PELICULA MILLONARIA MAS PORTENTOSA QUE REGISTRAN LOS ANALES DE LA CINEMATOGRAFIA MUNDIAL

Una escalera de mil gradas que conduce a las plateadas extensiones de la Luna
El caballo volante que lleva al Príncipe ladrón en una espectacular carrera a través de las nubes
La capa invisible que por un mágico efecto oculta al ladrón de las miradas indiscretas.
La alfombra encantada de Bagdad, que lleva a su poseedor por encima de la ciudad del misterio.
El ídolo maravilloso de tal magnitud que un hombre colocado en su saliente mentón no alcanza su boca
La cuerda misteriosa.— Un dragón vivo de inmenso tamaño.— El impresionante Valle del Fuego.
El Reino cristalino del bajo de la fronda del mar.—La montaña de las fatales desventuras.
El proceloso mar de la media noche, y muchos otros prodigios de magnífica y fantástica evocación.

PRODUCCION
Artistas Unidos

ORIENTE
San Francisco 178 —— 6,30-9,30

Ultimas exhibiciones en Santiago de la deliciosa comedia

¡Pero Niña, si es Casado!

COLOSAL MATINEE
A Trompada Limpia
por Williams Desmond
y Programa Cómico
Imperio

SALA IMPERIO

Hoy tres grandes funciones, estreno de "Cómo nos pierden los hombres" por Lionel Barrymore y Senna Owen

Tres grandes funciones con selecto y variado programa anuncia para hoy la Sala Imperio. En matinée infantil, aprobada por la censura, a las 3 P. M., se exhibirá "El huésped de la pensión". En esta cinta se narra una historia llena de simpatía y de espiritualidad que muestra las tretas de que se vale un despierto y simpático detective para atrapar a una partida de contrabandistas de whisky. Seguirá la hermosa comedia de aventuras cow-boys "Para quién fué el premio" por Big Boy Williams, quien en esta cinta acomete toda clase de empresas heroicas y logra con su arrojo derrotar a una partida de bandoleros. Esta matinée está destinada a causar sensación en el mundo infantil. En las funciones vermouth y noche se efectuará un grandioso estreno social titulado: "Cómo nos pierden los hombres". En esta película trabaja un elenco escogido encabezado por Lionel Barrymore, Senna Owen y Gaston Glass.

Escenas interesantísimas se desarrollan en el 'Cabaret de los siete velos'', llamado así porque en él se desgarran los tradicionales velos de la virtud. La orquesta Grazioli ha confeccionado un programa musical escogido.

SANTA LUCIA

Hoy el cine dará "Corazones de hielo" y habrá baile en el intermedio. — Hoy a las 10 P. M. tendrá lugar la acostumbrada sesión de cine del teatro de la terraza del Cerro Santa Lucía, que ha sabido conquistarse la simpatía del público por el culto espectáculo que noche a noche presenta a su selecta concurrencia.

El cine dará "Corazones de hielo" y habrá baile en el intermedio.

—Desde el próximo Domingo tendrá lugar la rifa de relojes pulsera entre los concurrentes a los bailes de la terraza.

ODEON

En matinée da hoy esta sala dos películas de bastante atracción. Nos referimos a la primera jornada de la sensacional serie alemana por Mia May "La dueña del mundo" y la interesante película de cow boys "La ley del arroyo". Como en las matinées anteriores, se harán regalos a los asistentes.

La especial y la noche a gran orquesta Jazz-Band, se harán con el estreno de la reciente creación de la bellísima actriz Catalina Mac Donald, "La Senda solitaria", obra de tesis muy interesante.

AVENIDA

"Pero niña, si es casado". — Tres funciones de extraordinaria atracción ofrece hoy esta sala. En matinée se estrena la tercera función de la aplaudida serial americana, "Las aventuras de un navegante", por Joe Bonomo y Margaret Quimby. A continuación se estrenará el 4.o Programa Cómico Paramount, que comprende las colosales comedias: "Por qué apurarse", por Jimmy Adams; "Simplicia, la doncella" por el Turnio, y "Vigile a su vecino", por las chicas atléticas.

Las funciones de moda de especial y noche están dedicadas al estreno de la extraordinaria cinta del First National Circuit, una obra de gran lujo, que dentro de un ambiente de hilaridad encierra una sátira para los maridos Don Juanescos, titulada: "¡Pero niña, si es casado!", película que desarrolla un argumento nutrido de sabrosas escenas que atraen y alegran desde el principio de su desenvolvimiento.

YUNGAY

Una interesante matinée doble ofrece este simpático cine con la quinta y última función de "Fantomas". Seguirá la graciosa creación de Sidney Chaplin y Luisa Fazenda titulada "Pero niña, si es casado", que muestra las desventuras de un millonario reumático nadando sobre el techo de su casa arrastrada por una inundación terrible. En especial y noche se estrena la emocionante creación de Charles Jones, titulada "La aristocracia del automóvil".

CINE LATORRE

Las funciones de hoy. — En la matinée de este popular cine, se exhibe un programa doble a base de la grandiosa producción de Chaplin: "El Pibe", obra que aún no ha sido mejorada en las películas anteriores del famoso divo ni en las de su género. "El Pibe", no es sólo una obra cómica; es además una delicada ironía, en que abunda el "sprit" y la elegancia pudiendo clasificarse ampliamente en el género de la tragicomedia. Además "El Pibe", obra que Chaplin hace con el genial prodigio Jackie Coogan, se da la serial "Sangre de boxeador".

En especial y noche, con acompañamiento especial de música se da la película de ambiente social: "La engañada", cuyas escenas se desarrollan en los ambientes de gran mundo de la metrópoli del mundo.

CAUPOLICAN

Para la matinée de hoy anuncia este teatro la divertida obra de Sidney Chaplin y Luisa Fazenda, titulada: "Pero niño, si es casado". Seguirá la hermosa comedia de cowboy por Big Boy Williams, titulada: "El sendero cubierto". En especial y noche se estrena la dramática visión: "Con el infierno en el alma".

MAÑANA SE REPITE EN EL VICTORIA "EL MARAVILLOSO VIAJE A LA GUINEA ANTROPOFAGA"

Un éxito rotundo alcanzó ayer en el Teatro Victoria la exhibición del interesantísimo film descriptivo y científico, titulado: "El maravilloso viaje a la Guinea antropófaga". El público que llenaba completamente la sala, aplaudió con entusiasmo diversos pasajes de sensación y admiró las rarezas zoológicas y vegetales que nos presenta con minuciosidad de detalles el célebre explorador inglés, capitán Frank Hurley.

El público manifestó un interés pocas veces igualado por la cinta, en vista de lo cual la Empresa del Victoria ha decidido repetir su exhibición mañana en las dos funciones.

¿QUIEN VENDERA
MAS BARATO
.Provisiones, Casa Ortenzi:
BANDERA 761

TEATRO SANTIAGO

EMPRESA ERNESTO BOUQUET

Compañía Española de Zarzuelas:
JOSE PALMADA

Hoy Domingo 28 de Febrero hoy: Matinée, a las 3.15; gran éxito: "LA MADRINA", "EL BARQUILLERO".

Vermouth, a las 6.15; notable programa: "EL INDIANO", "LA VERBENA DE LA PALOMA". Noche, a las 9,30; colosal suceso: "LA CANCION DEL OLVIDO", "EL INDIANO".

TRES GRANDES FUNCIONES HABRA HOY EN EL VICTORIA

En matinée: "La cautiva del caudillo moro", y "Luces que deslumbran". En especial y nocturna: "El séptimo día"

Espectáculos de extraordinaria atracción anotan para las funciones dominicales de hoy los programas del Victoria. La matinée tiene caracteres especiales de atracción por cuanto se exhibirá una de las películas que mayor éxito han obtenido en el último tiempo. Nos referimos a "La cautiva del caudillo moro", obra de exquisito y exótico argumento, en la que Valentino hace su mejor trabajo, secundado por Agnes Ayres, Ruth Miller y Adolfo Menjou. Además de "La Cautiva del caudillo moro", se exhibirá chispeante pieza cómica: "Luces deslumbran".

Las funciones especial y noctur anotan un estreno de gran impo tancia. Es la producción del Fi National Atracción, titulada: sétimo día", obra de intenso gumento y de novedoso desarr en cuya interpretación partici artistas de gran cartel.

La obra se [illegible]ectará con pr grama extraor[illegible]lo de música cargo de la or[illegible]sta Pemjean.

TEATRO REPUBLICA

En la matinée se exhibirá un sacional drama cow-boy, titula "Braulio el Ciclón", por el intrépi cow-boy Buddy Roosevelt y un vertido programa cómico, cuya cipal película se titula: "Pelan tirador", creación del insupera bufo Buster Keaton.

En especial y noche se estrena la super producción Paramou "Otro escándalo", cuyo argume gira alrededor del eterno proble del triángulo amoroso. Lois Wil Holmes Herbert y Flora le Bre son los principales actores de gran cinta.

HIDRO - MAGNESIA

LA LECHE DE MAGNESIA DEL LABORATORIO CHILE

La mejor y más eficaz en casos de indigestión aguda, acidez, flatulencia, etc.

Oxido Hidratado de MC.

Los productos del Laboratorio CHILE obtuvieron en la Exposición del Centenario de Bolivia el GRAN PREMIO DE HONOR, el que habían merecido ya en todas las exposiciones anteriores.

Un poema de amor
Una tragedia de corazones

La pena de las humilladas
El dolor de las ofendidas

La novela de las desencantadas
El calvario de una madre

La Emoción
La Risa
La Ironía
El Sentimiento

Un esfuerzo encomiable
Un resultado increíble

Un argumento para todos
Un triunfo para cada uno

Una hermosa fotografía
Una interpretación correcta

LABEK FILM

Martes
(Pasado mañana)

2

Setiembre - Esmeralda
Brasil - O'Higgins

Una película chilena —— Una irresistible simpatía — Una cadena de éxitos

Las Chicas de la Av. Pedro Montt

Autor y Director: Alberto Santana — Fotog. P. Pellerano

CHILEAN CINEMA CORPORATION

PODEROSA ENTIDAD CINEMATOGRAFICA NORTEAMERICANA QUE EXPLOTA SU PROPIO MATERIAL EN SUS PROPIOS TEATROS - EJES,

Imperio de Santiago - Imperio de Valparaíso

SE COMPLACE EN ANUNCIAR A LA DISTINGUIDA SOCIEDAD DE ESTA CAPITAL LA INAUGURACION DE SU CLASICA,

TEMPORADA DE OTONO

que se efectuará el MIERCÓLES 24 de MARZO, con la gran película:

"La Vida me estafó"

POR CORINA GRIFFITH Y CONWAY SEARLE

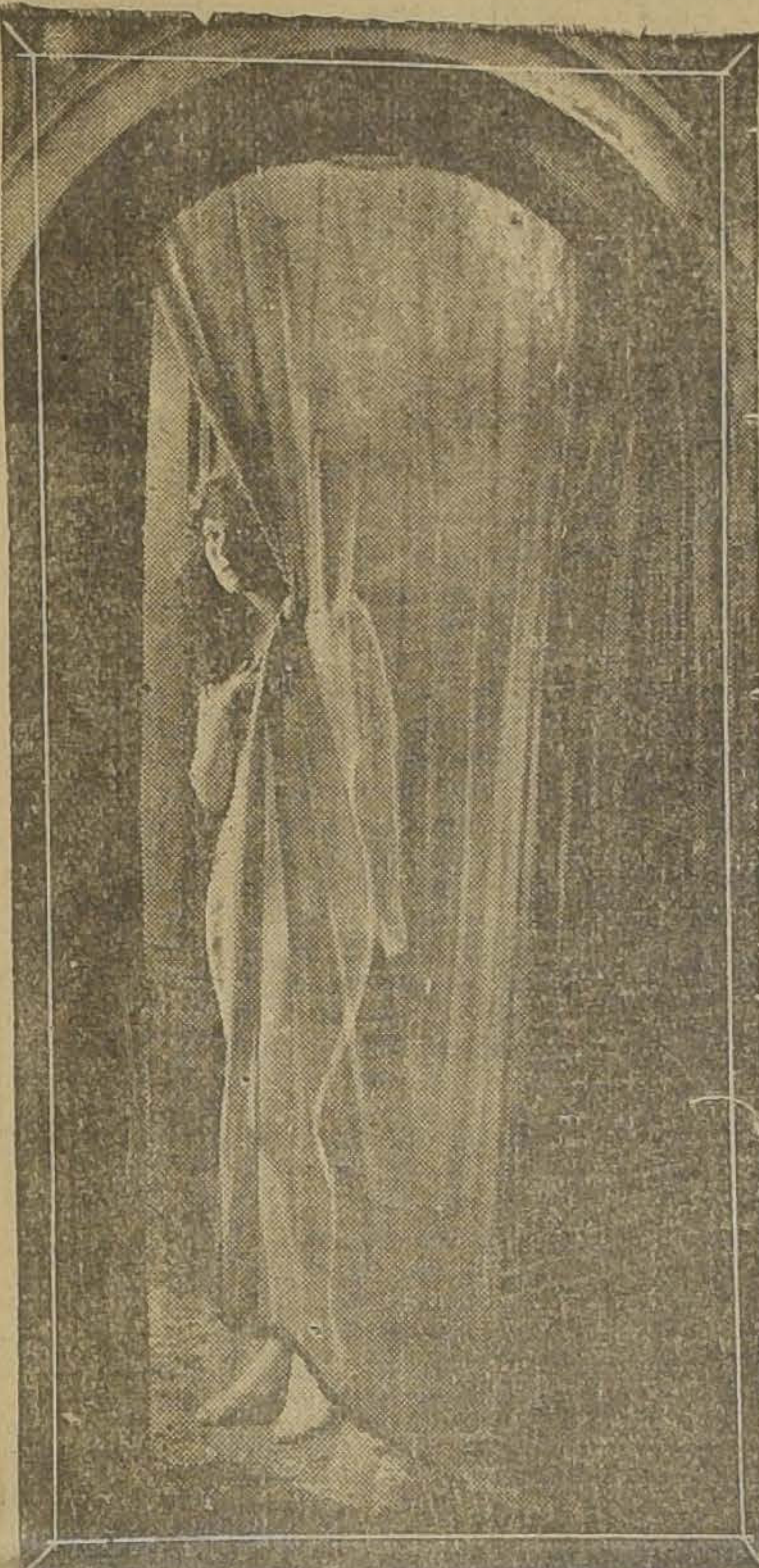

Y los super-extraordinarios estrenos que se exhibiráán durante el mes de Marzo en la,

SALA IMPERIO

EL HOMBRE QUE COMPRO EL AMOR

por BETTY BLYTHE y MALHOM HAMILTON. —MIERCOLES 3.

LOS AMORES DE UNA REINA

por HELEN DUMBAR y CONRAD NAGEL.— MIER ERCOLES 3.

QUIEN ES EL CULPABLE

por PATSY RUTH MILLER, CONRAD'NAGEL y CREIGTHON HALE.— MIERCOLES 17.

EL JOROBADO

La novela de Paul Feval, en funciones.

EL CAPITAN CORSARIO

por WARREN KERRYGAN.— MIERCOLES 31.

PARA 1926

contamos con producciones selectas First National, Metro Goldwing Mayer, Goldwing Cosmopolita, Walnes Bross, Chawdick Pictures, Vitagraph, Pathé New York, Pathé París, Wersten, Independent, Pathé News, Christie, y 52 programas cómicos de los mejores bufos, incluyendo a Harold Lloyd, Agapito, Chato Pallard, etc. Además, producciones Our Ganga para niños.

Ninguna Empresa

ni Asociación de productores puede presentar en el transcurso de 1926 un conjunto de espectáculos tan espléndidos como los que la Chilean Cinema Corp. lanzará en la Sala Imperio para exhibir luego en el circuito formidable de más de 30 teatros propios que posee a lo largo del territorio de la República y en los locales que trabajan exclusivamente con material de la corporación.

IMPERIAL

En matinée dará este confortable y simpático cine la quinta y última función de "Fantomas", serie famosa, que narra las aventuras policiales de mayor efecto que es posible imaginar. En esta función se llega al impresionante desenlace de la novela que ha mantenido durante tantos días pendientes la atención del público. Seguirá la simpática creación del valiente Big Boy Williams, titulada: "El sendero cubierto". En especial y noche, se estrena la emocionante película "Está Ud. en peligro", por Carmel Myers y Paulina Starke. Seguirá la comedia de amor y aventuras "El huésped de la pensión", obra detectivesca de verdadera sensación.

T. Minerva

San Pablo y Chacabuco

ESPECIAL 6.30 y NOCHE 9.30
INSUPERABLE PROGRAMA DOBLE

Dos magníficos estrenos Dos

Estreno de la hermosa producción de **Heleine Armenstein**

EL AMOR NADA TEME

sublime drama de amor, y el regio estreno de aventuras por J. B. Wagner:

EL SENDERO CUBIERTO

MATINEE, a las 3 en punto:
4.a función de la hermosa serial:
LAS AVENTURAS DE UN NAVEGANTE
y la regia producción Paramount:

EL CODIGO DEL OESTE

y COMICA FINAL.

EL TEATRO MINERVA Y SU NUEVA DIRECCION

El amplio Teatro Minerva, ubicado en Chacabuco esquina de San Pablo, comenzará a funcionar desde mañana bajo la dirección y administración de su nueva empresa, la Cía. Cinematográfica Italo Chilena.

Los contratos que ha celebrado la Italo-Chilena con casas importadoras, le permitirá estrenar en el Minerva, inmediatamente después que las cintas sean presentadas en las salas centrales, lo cual tiene especial importancia, ya que el populoso barrio de San Pablo podrá ver las más grandes producciones casi simultáneamente con su estreno en teatros como el Victoria, Splendid y Sala Imperio.

Desde hace dos semanas, un numeroso grupo de operarios ha trabajado en el Minerva con toda actividad, a fin de presentar esta sala con numerosas refacciones de importancia que la Italo-Chilena ha estimado indispensables realizar, a fin de darle a la sala una presentación elegante y de buen gusto, digna del vecindario que concurre a ella.

La Italo-Chilena iniciará sus actividades en este teatro con "La cautiva del caudillo moro", interpretada por Rodolfo Valentino y Agnes Ayres.

LAS TRES FUNCIONES DE HOY DEL HIPPODROME CIRCO

Las tres funciones de hoy del Teatro Hippodrome, Artesanos esquina de Salas, se harán con programas dobles a base de películas escogidas.

La matinée a las dos y media se hará con la tercera función de la serial americana titulada "Aventuras de un navegante", interpretada por Bonomo.

Completará la función la hermosa cinta "Para quien es el premio".

Terminará esta función con una escogida cinta cómica.

La especial a las 6.30 y noche a las 9.30, se hará con las películas "Aventuras de un navegante" (final), y "La escollera peligrosa", por Montre La Benet y Elerin Bremet.

Terminarán las dos funciones con películas cómicas y serán amenizadas por la orquesta Jazz-Band.

AUTO WILLYS
en perfecto estado, 7 asientos, se vende de ocasión:
BANDERA 761

PROXIMOS ESTRENOS

EL MIERCOLES PROXIMO PRESENTA EL VICTORIA "EL LADRON DE BAGDAD"

Iniciación de la temporada de grandes estrenos

Con la presentación de una copia nueva, recién recibida por Los Artistas Unidos, de "El ladrón de Bagdad", dará comienzo el Miércoles próximo a su temporada de grandes estrenos, el teatro Victoria.

Douglas Fairbanks no ha hecho nada de mayor nivel artístico. Uniendo sus condiciones de atleta a las de actor consumado, ha creado con maravillosos contornos el personaje de la leyenda; el ladrón soñador, que ante una mujer se ras paar llegar a ser el dueño y se- transforma en hombre de aventu- ñor de todo un reino y alcanzar la mano de la amada. Tampoco el cinematográfico ha logrado superarse en fastuosidad, en fantasía, en belleza irreal.

El anuncio del reestreno de "El ladrón de Bagdad", ha de producir sin duda vivo entusiasmo entre el público que ya la ha visto y entre los que no alcanzaron a conocerla. De aquí que se augure a las funciones del Miércoles en el Victoria un éxito rotundo.

"LAS CHICAS DE LA AVENIDA PEDRO MONTT" SE ESTRENARA EL MARTES PROXIMO EN LOS TEATROS DE VALENZUELA BASTERRICA Y CIA.

Pasado mañana, en los teatros de Valenzuela Basterrica, se inicia la temporada cinematográfica de estrenos nacionales, con la super-producción porteña de la Labek Film, "Las chicas de la Avenida Pedro Montt".

Esta cinta llamará la atención por muchos conceptos y especialmente por ser la primera cinta chilena donde todos los actores son del país y al mismo tiempo se han compenetrado de la psicología de los tipos encargados a su interpretación.

"Las chicas de la Avenida Pedro Montt" es un trabajo digno de elogios, pues con un argumento simple, pero humano, su autor Alberto Santana, ha compuesto una obra plena de emoción y en donde el dolor se entremezcla con la sonrisa o con la mueca trágica del vencido por la vida.

"Las chicas de la Avenida Pedro Montt" se estrenará el Martes próximo en los teatros Setiembre, Brasil, O'Higgins y Esmeralda.

La Labek Film obsequirá a cada espectador un ejemplar del hermoso shimmy que compuso el maestro Paul Salvatierra, con el nombre de "Las chicas de la Avenida Pdero Montt".

LOS ARTISTAS UNIDOS INICIAN SUS ACTIVIDADES EN ESTE AÑO CON "LA QUIMERA DEL ORO", "DONDE ESTAS MADRE MIA", "CHU-CHIN-CHOW" Y "EL LADRON DE BAGDAD"

La proximidad de la temporada de Otoño, que es la que mejores perspectivas ofrece siempre a la cinematografía, empieza ya a revelar las actividades de las grandes casas lquiladoras de películas.

La primera en lanzar algunos títulos de gran atracción al mercado cinematográfico es la de "Los Artistas Unidos", que rompe los fuegos el Miércoles próximo en el Victoria con el estreno de una copia nueva de "El ladrón de Bagdad" y poniendo en programación al mismo tiempo las tres siguientes:

"La quimera del oro", el mayor suceso artístico del año. La obra maestra del genio de la pantalla Charles Chaplin, que ha sido en el mundo entero la mayor atracción del cine.

"Chu chin chow", producción de la Metro-Goldwyn-Mayer Pictures, por la hermosa actriz Betty Blythe.

"¿Dónde estás, madre mía", la última obra de la artista más famosa del mundo: Mary Pickford.

TEATRO COMEDIA

EMPRESA ERNESTO BOUQUET

Roulien Divertissement Troupe

Hoy Domingo 28 de Febrero hoy: Matinée, a las 3.15. Vermouth, a las 6.30.

Noche, a las 9.30:

TRES INTERESANTES FUNCIONES

Notables estrenos: "Pierrot infortunado", graciosa sátira. El divertisement: "Luces de París. "El circo se va, grandioso sketch, tango, bailables, canciones, humoradas. Mañana Lunes, funciones en honor de las Girls de Roulien. Martes, despedida de la Cía.

HOY — Avenida

6.20 - 9.30
Platea $ 2.70

VICUÑA MACKENNA 624
CIA. CINEM ITALO - CHILENA

MATINEE SUPER-GIGANTE, A LAS 3:
Estreno de la 3.a función de la sensacional serie

Las aventuras de un Navegante

Por **JOE BONOMO** y **MARGARET QUIMBY**.
Además los tanques de risa a chorros del

4.o PROGRAMA COMICO PARAMOUNT
1.o **"POR QUE APURARSE"**, por SIMMY ADAMS.
2.o **"SIMPLICIA LA DONCELLA"**, por EL TURNIO.
3.o **"VIGILE A SU VECINO"** por las CHICAS ATLETICAS.

ESPECIAL 6.20 NOCHE 9.30
REUNIONES SOCIALES DE GRAN MODA
Orquesta Del Solar — Platea: $ 2.70

Estreno de la regia producción de risa, emoción, belleza y lujo deslumbrante:

¡Pero niña, si es casado!

Creación de los famosos artistas:
LUISA FAZENDA, SIDNEY CHAPLIN Y CHESTER CONKLIN

Una obra dedicada a las recién casadas que resultan demasiado ingenuas.

—TEATRO— AV. MATTA

Av. MATTA, FRENTE SAN ISIDRO

MATINEE, A LAS 3
LOS TITANES
Super película de grandes y emocionantes escenas marítimas. Protagonista: HOUSE PETEF

SEGUNDA PARTE:
La Herencia del Desierto
por BEBE DANIELS y ERNESTO TORRENS.

ESPECIAL 6.30. — NOCHE 9.30. — CON ACOMPAÑAMIENTO EXTRAORDINARIO DE ORQUESTA. — ESTRENO de una obra destinada a repartir y a contagiar el buen humor y la carcajada, tónico del alma.

DOS HORAS DE SANA EXPANSION: RISA.... EMOCION.... BELLEZA

¡¡Pero Niña, si es Casado!!

PLATEA: $ 2.-

PROTAGONISTAS: LOS CUATRO BUFOS DE LA PANTALLA AMERICANA.
LUISA FAZENDA, SIDNEY CHAPLIN, CHESTER LONCKIN, FORD STERLING

T. FRANKLIN HOY NOCHE 9.30 Y A LAS 6.30

La Escuela de las Garçones

Es el consejo más valiente y atrevido que lanza el cine por medio de esta película.

CREACION DE LA ESCULTURAL ACTRIZ PATSY RUTH MILLER

MATINEE A LAS 2.30: "LOS TITANES" POR HOUSE PETERS, "LA LLAMADA DEL COMPAÑERO" Y EL REGOCIJANTE PROGRAMA COMICO UNIVERSAL

T. INDEPENDENCIA - HOY NOCHE 9.30 A LAS 6.30 RODOLFO VALENTINO en

La Cautiva del Caudillo Moro

MATINEE A LAS 2.30, "LAS AVENTURAS DE UN NAVEGANTE", EPISODIOS 10.o, 11.o y 12.o, "DEFENDIENDO LO SUYO", POR JACK HOXIE, Y "LA SUERTE DE LA NIÑERA"

El Presupuesto del Ministerio de Higiene

En las últimas horas de la tarde de ayer los sub-secretarios del Ministerio de Previsión Social e Higiene señores Moisés Poblete Troncoso y Oscar Donoso nos informaron que los presupuestos de esa Secretaría de Estado habían quedado totalmente despachados y que el Ministro doctor señor Córdova los presentará al Gobierno en la mañana del Lunes.

Todo el personal del Ministerio ha estado preocupado hasta las últimas horas de la tarde en el estudio de los Presupuestos y el Ministro doctor Córdova ha dado los últimos retoques a este delicado trabajo.

Con este motivo en el Ministerio no hubo en la tarde de ayer audiencia y todas las actividades estuvieron dedicadas al despacho de los presupuestos.

Hoy reinará mal tiempo en la Zona Sur del país

LLUVIAS Y FUERTES VIENTOS.— EL CAMBIO DE TIEMPO TAMBIEN AFECTARA LA COSTA DE LA ZONA CENTRAL.— MAÑANA BAJARA LA TEMPERATURA

En las últimas 24 horas una gran depresión ciclónica ha principiado a afectar la región Sur del país, determinando un fuerte descenso barométrico en las Islas de Juan Fernández, Valdivia, Chiloé, Huafo y Raper.

SE INICIA EL TEMPORAL

El temporal se ha iniciado con violencia entre Chiloé, Huafo y Raper, con lluvia y fuertes vientos huracanados del Norte. Según un reciente radiograma recibido de Cabo Raped, la velocidad del viento había llegado a mil quinientos metros por minuto. Toda la superficie del océano se encuentra agitada por el temopral, presentándose en toda la región Austral gruesa marejada.

EN EL RESTO DEL PAIS

Los nublados se extendían en la mañana de ayer hasta la provincia de Malleco, pero en el resto del país el tiempo continuaba bueno, con temperatura alta en el interior de la Zona Central.

LA RADIACION SOLAR

La radiación solar ha vuelto a aumentar.

Existe un grupo único de cerca de once manchas solares, entre las cuales puede observarse varias de considerable diámetro.

ANUNCIOS METEOROLOGICOS

En las próximas 24 horas el tiempo se caracterizará como sigue:

a) En la Zona Central el cambio de tiempo será sensible con mayor intensidad en la región de la costa. Mañana Lunes hay probabilidades de descenso de la temperatura.

b) En la Zona Sur reinará mal tiempo, con aumento de la nebulosidad, descenso de la temperatura, fuertes vientos y lluvias.

OBSERVATORIO DE EL SALTO, a las 16 h. del 27 de Febrero de 1926.

En un mil por ciento pueden subir las entradas por arrendamientos de bienes fiscales

UNA RETASACION DE LAS PROPIEDADES DARIA ESE RESULTADO

Revisando los ingresos de las diversas tesorerías nos hemos encontrado que por arrendamiento de propiedades y bienes fiscales ha ingresado la suma de $ 2.310.591.63.

Según el Decreto Ley N.o 718 de 13 de Noviembre de 1925, o sea la Ley Orgánica de Presupuestos presentada por la misión de Consejeros Financieros que presidió Mr. Kemmerer, estas sumas deben ser consideradas en el cálculo de entradas de cada año.

No sabemos si en el presupuesto que será sometido a la aprobación del Congreso Nacional se habrá incluído la cantidad ya indicada; cuando solicitamos estos datos en el Ministerio de Hacienda se nos dijo que el cálculo de entradas contenía algunos errores y que por lo tanto no se ajustaba a la realidad de los probables ingresos.

El error, como ya lo digimos en una ocasión, consistía en que los fondos calculados por remates de terrenos salitrales correspondientes a 1926 ya habían sido invertidos en parte, con anticipación en la compra de aeroplanos Vickers. Estas adquisiciones se hicieron naturalmente por decretos del Ministerio de la Guerra.

LOS ARRENDAMIENTOS PUEDEN DAR UNA MAYOR ENTRADA

Hayan sido o nó tomadas en consideración estas entradas para financiar los gastos del presente año, lo cierto es que el Estado puede aumentar considerablemente esta fuente de recursos mediante una retasación de los bienes que tiene entregados en arriendo a instituciones o a particulares.

En conformidad al reglamento que rige los contratos de arrendamientos, tanto de las propiedades que toma como de las que dá el Fisco en tal carácter, el interés que rige para dichos contratos es el de 8 o|o sobre el valor de la tasación.

Pues bien, la mayoría, por no decir la totalidad, de las propiedades del Estado tienen un avalúo que data de 20 y más años a la fecha.

Tras este largo lapso de tiempo las tierras y los edificios se han valorizado en una proporción considerable, que en algunos casos se puede estimar sin exageración hasta en un mil por ciento.

Como ejemplo, ypara no citar muchos otros, mencionaremos la Escuela Profesional Superior de Niñas, ubicada en la Alameda de las Delicias esquina de Santa Rosa, cuyo avalúo continúa siendo el del precio en que l aadquirió el Estado hace ya muchos años.

Esa valiosa propiedad está avaluada en cerca de $ 40,000 cuando en realidad vale hoy, po su ubicación y por las trasformaciones que se le han hecho, una suma superior a un millón de pesos.

En sumas igualmente irrisorias están tasadas innumerables otras propiedades.

Sobre $ 40.000 dicha propiedad produciría una renta re $ 3,200 anuales, mientras que en su valir real esa renta sería de $ 80,000

Lo mismo ocurre con las concesiones de tierras, playas, bosques, islas, etc.

Es, pues, de manifiesta conveniencia proceder a una retasación de todas las propiedades muebles e inmuebles pertenecientes al Estado.

EL INVENTARIO DE LOS BIENES MUEBLES

Este es otro capítulo que creemos de interés. ?

Por decreto 2072 de 15 de Octubre de 1915, el Supremo Gobierno dispuso qu etodas las reparticiones públicas debían tener inventariadas y valorizados todos los muebles, útiles y efectos fiscales de sus dependencias.

Los jefes de los servicios, oficinas y reparticiones deben recibirse y entregarse conforme a dichos inventarios.

No se escapará a nuestros lectores que esa medida se adoptó a fin de que los bienes muebles del Estado estuvieran a cubierto de pérdidas y deterioros que no fueren originados en el servicio mismo.

Sin embargo. existen omportantesc secciones administrativas y aún de la Marina que no han cumplido hasta el día co ntan terminante y previsora disposición.

Citaremos un caso.

El capitán d ecorbeta, comandante accidental del caza-torpedero "Condell" ha expuesto al jefe de la Escuadra en una comunicación, que no ha podido valorizar los muebles de su buque para dar cumplimiento al decreto que ya aludimos, pues no se ha hecho jamás ese inventario y que si se ha hecho, por lo menos él no lo cónoce.

Y el valor de los armamentos y otros bienes que tiene nuestra Armadá pueden apreciarse más o menos por las cifras que damos a continuación:

Sólo el Grupo "Valparaíso" de la Artillería de Costa tiene por el rubro indicado la suma de $ 1 millin 478,080,26 oro de 18 peniques, más 490 papel.

El resto de la Artillería de Costa tiene más o menos unos $ 2 mi-500,00.

El valor de los muebles del Estado era hace poco más de un año de $ 1.576,237,36, sum aque se estimaba el 31 de Diciembre último, según informe pasado por la Inspección de Bienes Nacionales, en 100 millones.

Ahora bien, en estas cifras no están incluídos los muebles de los Ministerios ni los inventarios de los Departamentos de Guerra y Marna.

Matrícula y horario de examen del Conservatorio Nacional de Música

Del 15 al 20 de Marzo de 9 a 11 A. M. inscripción de alumnos antiguos y nuevos para las siguientes asignaturas:

Armonía, Arpa. Composición, Contrabajo, Canto, Conjunto Coral, instrumentos de madera y bronce, violín violoncelo.

Del 15 a 17 de Marzo de 2 a 4 P. M., inscripción para los exámenes de repetición del Establecimiento y particulares. Juéves 18, Teoría y Solfeo, Historia de la Música, Italiano y piano.

Viernes 20, armonía, violín y piano.

Escuela Profesional Superior de Niñas

(MATUCANA ESQ. DE COMPAÑIA)

Desde el 1.o de Marzo estará abierta la matrícula en este establecimiento de 9 a 11 1|2 y de 2 a 4 P. M.

Como siempre los padres y apoderados deben apresurarse en matricular a sus pupilas en los primeros días.

Los numerosos cursos que funcionan están a cargo de un competente personal. Para los cursos de Comercio deben presentar las alumnas certificados de 6.o año de Escuela Primaria. Las clases empezarán el 8 del mismo mes.

Junta de Vecinos 7.ª Comuna

Se ha citado a sesión extraordinaria para hoy Domingo a las 10 A. M. en Vicuña Mackenna N.o 120.

¿Es “irrespetuosa y tinterillesca”

Temas de obligados comentarios en todos los círculos fué durante la tarde de ayer la noticia dada por "Los Tiempos" sobre la providencia que puso en la presentación de los secretarios de los tribunales de la vivienda cuyos puestos fueron declarados vacantes.

La providencia en cuestión es breve y decía así:

Devuélvase a los interesados por irrespetuosa y tinterillesca".

Como se sabe los cargos de secretarios de tribunales de la vivienda no serán llenados y los cuatro presidentes en funciones con sus respectivos secretarios se han trasladado al local fiscal de la calle San Antonio esquina de Mapocho, donde atienden las causas que tenían a su cargo los catorce tribunales que creó la Ley de la Vivienda.

LO QUE NOS DICEN LOS SECRETARIOS AFECTADOS

Anoche recibimos la visita de los secretarios afectados quienes

LA PRESENTACION DE LOS SECRETARIOS DE LOS TRIBUNALES DE LA VIVIENDA?

nos hicieron las siguientes declaraciones:

—"Nada de irrespetuoso y tinterillesco contenía la nota que enviamos al señor Intendente. En ella nos limitábamos a demostrar le la ilegalidad de la medida adoptada en contra de nosotros, y terminábamos manifestándole que previa consulta que habíamos hecho al Ministro de Higiene habíamos acordado no abandonar nuestros cargos hasta que la autoridad correspondiente no dispusiera lo contrario.

—Se ha hablado de qua la medida del señor Intedente reporta una economía considerable al Fisco. Esto es inexacto. El Intendente se limitó a declarar vacante los cargos de secretarios de Diez Tribunales. Para que los Tribunales puedan funcionar es menester proveer nuevamente las vacantes y cualquiera que sea la persona que se nombre, ya sea en el caracter de interino o en propiedad deberá recibir la remuneración que, de acuerdo con la Ley de la Vivienda, le ha asignado el Presidente de la República. A no ser que no se quiera proveer los cargos lo que importaría la paralización de diez Tribunales con un total de diez y seis mil causas en tramitación. El Tribunal no puede funconar sin secretario, y existen en la actualidad catorce Tribunales de los cuales sólo cuatro tienen secretario. El señor Intendente no ha podido suprimir Tribunales porque esto importa suprimir veinte cargos públicos, diez de Presidentes y diez de secretarios, y esto es atribución exclusiva del Congreso.

En esta medida del señor Intendente no se divisa otra cosa que el deseo de favorecer a parientes y amigos.

Los secretarios estamos reuniendo los antecedentes para iniciar acción civil en contra de la autoridad, que sin causa alguna ha declarado vacantes nuestros cargos públicos."

Gran Federación Femenina de Chile

En este establecimiento educacional, se encuentra abierta la matricula en las diferentes secciones:

Medicina, industrias, comercio y bellas artes.

La matrícula está abierta hasta el 5 de Marzo de 5 a 7 P. M. en Brasil 56. Después de esta fecha habrá matrícula diaria de 9 A. M. a 7 P. M.

Licea Nocturno Gratuito Presidente Balmaceda

La matrícula del Liceo Nocturno "Presidente Balmaceda", empezará el 12 de Marzo.

En el presente año funcionará el 4.o año de humanidades, en vista de los buenos resultados alcanzados el año pasado en la Universidad de Chile.

Nuestra cuestión del Norte

JUZGADA EN ITALIA

La Embajada de Chile en Italia ha comunicado al Gobierno que todos los diarios del Reino, han estado ocupándose de la cuestión de Tacna y Arica.

Se hace notar que casi la unanimidad aprecian este asunto en términos muy favorables a nuestro país.

La U. E. Ch. y los empleados de Seguros

Conjuntamente con los empleados de Banco y Corretajes se reunirán en la Unión de Empleados de Chile, los empleados de las Compañías de Seguros.

La reunión, que se verificará a las 7 P. M. de mañana en Bandera 542 es de gran importancia por cuanto en ella propondrán medidas de trascendental importancia los delegados de los Bancos y Compañías de Seguros.

CITACION DE LA UECH

Al Consejo Administrativo de la UECH se cita para hoy a las 8.30 A. M. en su sala de sesiones con el objeto de velar por el descanso dominical.

Las leyes sociales en Europa

COMUNICACION DE NUESTRO CONSUL EN AUSTRIA

El Cónsul General de Chile en Viena, don Félix Nieto del Río, ha comunicado a la Cancillería que los Parlamentos de Alemania y Austria se encuentran ocupados en la aprobación de un convenio internacional por el cual los nacionales de los dos países quedarán en iguales condiciones respecto del seguro social.

El acuerdo establece que los pensionados por vejez y los que gocen de cualesquiera otras ventajas adquiridas por el pago de cuotas, dentro de organizaciones sociales, seguirán recibiendo esos beneficios si emigran de uno a otro de los países contratantes.

Este convenio será ratificado tan pronto como los respectivos Parlamentos le presten su aprobación.

La organización de los servicios sanitarios de Iquique

Ha llegado a la capital procedente de Concepción el Jefe de la Zona Sanitaria correspondiente a esa provincia, doctor señor Reyes que pasó en la tarde de ayer a conferenciar con los Jefes Sanitarios en la Dirección General de Sanidad.

El doctor señor Reyes ha sido comisionado por el Director de Sanidad para que se traslade a Iquique a fin de organizar los servicios sanitarios en la provincia de Tarapacá. El doctor Reyes partirá en breve al norte y permanecerá en comisión del servicio por espacio de dos o tres meses.

Fallecimiento del conocido obrero don Enrique Magnetti

Repentinamente ha dejado de existir ayer el dirigente obrero señor Enrique Magnetti, vinculado a los círculos sociales del vecino puerto y de esta capital, en los últimos años.

De carácter afable, integro, trabajador, el señor Magnetti deja imborrables huellas de su caballerosidad y hombría de bien a carta cabal.

Durante más de quince años perteneció a la Sociedad de Conductores "Manuel Rodríguez", la cual lo nombró después director honorario, después de haber desempeñado en ella en forma activa, casi todos los principales puestos de la corporación.

En Santiago fué Presidente durante varios períodos de la Sociedad de Socorros Mutuos "La Igualdad", la cual lo contaba entre sus socios más predilectos y distinguidos.

Además, en la actualidad desempeñaba el delicado cargo de tesorero de la Asociación Central del Rodado (tracción animal sector Matadero), cuya asociación lo contaba como su tesorero más activo y de una honradez acrisolada, la cual por intermedio de su secretario general, señor Pedro Troncoso O., ha dirigido a la familia una sentida y cariñosa nota de pésame por tan irreparable pérdida.

A los funerales de hoy asistirán delegaciones de innumerables asociaciones de trabajadores y una delegación especial del Directorio de la Unión Social Republicana de Asalariados de Chile ("Usrach").

El cortejo será en carruaje y partirá desde su casa habitación, Avenida Matta 1482, casi esquina de San Ignacio, a las 4 P. M.

Se nos encarga invitar a las relaciones sociales — amigos del extinto, a cuya atribulada familia enviamos nuestro pésame.

No alcanzó a firmarse el contrato del pan

Ayer no alcanzó a firmarse el contrato del pan, debido a que el señor Otero encontró algunos aspectos que aclarar en la redacción de la misma y habrá que esperar el regreso del Intendente Municipal que llegará mañana en la noche a Santiago, procedente de Valparaíso a donde se trasladó el Viernes último.

Atencion señores dueños de Góndolas: GOODYEAR ha creado una nueva conciencia sobre lo bueno

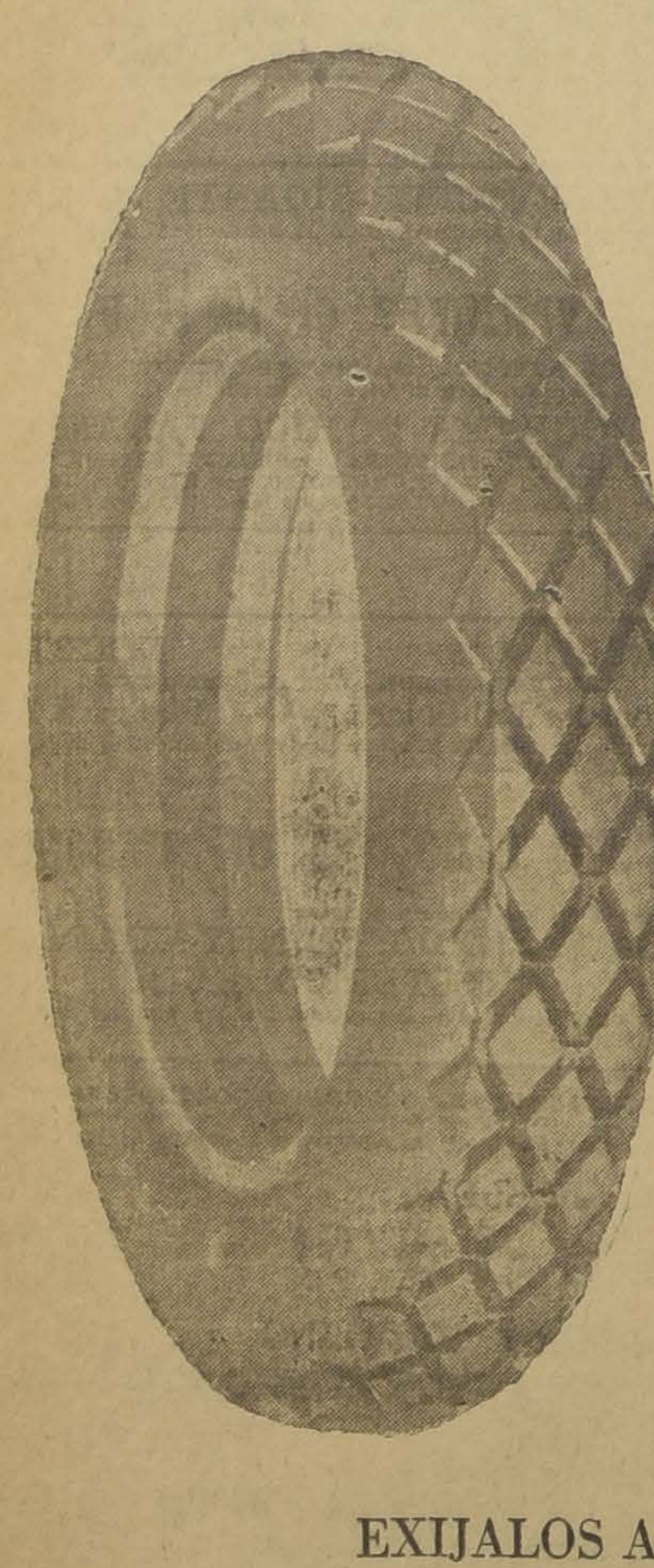

«GOODYEAR»
DENUNCIA SU GRAN CALIDAD
A QUIEN LO OBSERVA
SOLAMENTE

Pregunte a sus colegas por el
Neumatico "GOODYEAR" 32x6
PARA GONDOLAS

DE CONSTRUCCION SOBRADAMENTE ELASTICA, DOMINAN LOS MALOS CAMINOS Y PAVIMENTOS ECONOMIZANDOLE DINERO

COMRELOS — Neumáticos GOODYEAR para góndolas 32x6 Son los que le CONVIENEN — HOY MISMO

NO HAY QUE DESPERDICIAR LA OCASION DE PROTEJER SU DINERO, ADQUIRIENDO LOS NEUMATICOS "GOODYEAR". SON LOS DE MAS LARGA DURACION Y LOS QUE MEJOR RESPONDEN AL DURO SERVICIO DE SUS GONDOLAS

LOS NEUMATICOS GOODYEAR SON FABRICADOS CON EL NUEVO MATERIAL ACORDONADO SUPERTWIST DE USO EXCLUSIVO EN LOS
'GOODYEAR"

EXIJALOS A SU PROVEEDOR, JUNTO CON LAS CAMARAS ROJAS GOODYEAR.

GOODYEAR
FABRICADOS CON SUPERTWIST

Cursos de preparación doméstica y de oficinistas y contadoras

El Ministerio de Instrucción ha decretado la organización de un curso de preparación doméstica en el Liceo de Niñas Rosario Orrego N.o 5.

La matrícula para ingresar a él ya está abierta, y sus clases se iniciarán el 15 de Marzo próximo. Es condición indispensable de admisión la de haber cursado el 3.er Año de Humanidades.

La orientación de la enseñanza se dirigirá a proporcionar a las alumnas los conocimientos que las habiliten para manejar su hogar cumplidamente y velar por la salud de su familia de una manera científica.

El plan de estudios está dividido en varias unidades, que se

FUNCIONARAN EN EL LICEO DE NIÑAS "ROSARIO ORREGO", DURANTE EL PRESENTE AÑO

pueden seguir separadamente o en conjunto. Las que sólo se interesen por seguir una parte del programa, tendrán tanta opción para ingresar en el curso como las que dispongan de tiempo para seguirlo en su totalidad.

El horario semanal es el siguiente:

Castellano (especialmente redacción), 3 horas;

Historia de Chile y Educación Cívica, 3 horas;

Elementos de física, 1 1|2 hora;

Elementos de química alimenticia, 1 1|2 hora;

Biología, Higiene y Puericultura, 4 horas;

Cocina y Repostería, 5 horas;

Contabilidad Doméstica, 3 horas;

Lavado, Aplanchado y teñidos, 4 horas;

Dibujo y Decoración del hogar, 5 horas;

Costura y Corte, 3 horas.

Igualmente se iniciarán el 15 de Marzo las clases del curso destinado a preparar oficinistas y contadoras, que funciona en el mis establecimiento desde hace tres años.

Pueden ingresar a él las niñas que hayan cursado cuarto año de humanidades.

Se dan clases de taquigrafía, escritura a máquina, contabilidad, redacción comercial, inglés y otros ramos. Al término del año que dura el curso ya se encuentran las alumnas aptas para ganarse la vida como secretarias de oficinas o como contadoras.

Las resultados obtenidos por este curso son reveladores. Basta anotar la circunstancia de que de las setenta y tres niñas graduadas hasta ahora en él, el ochenta por ciento tiene alguna ocupación remunerativa. De entre ellas hay algunas que son Inspectoras Generales de Liceos y muchas contadoras y secretarias de empresas mercantiles.

Naturalmente las ha habilitado en especial a las alumnas egresadas del establecimiento, para obtener estas colocaciones, el hecho de que dispongan de conocimientos humanísticos, con lo cual pueden desempeñar satisfactoriamente cualquier cargo de responsabilidad.

Para ingresar a ambos cursos hay que pagar un derecho de matrícula de diez pesos. Por lo demás la instrucción es absolutamente gratuitá, fuera de los gastos de material necesario en las clases del primero de estos cursos, que serán fijados por la Profesora de Economía Doméstica.

El 15 de Marzo se iniciarán las clases en ambos. La matrícula permanecerá abierta desde el 1.o hasta el 10 de Marzo.

A menos de la mitad quedó reducido el presupuesto de Relaciones

Ayer nos fué confirmada en la Cancillería la noticia que adelantamos en ediciones anteriores, sobre las reducciones en el Presupuesto de ese departamento.

En efecto el proyecto presentado por el Ministerio del Interior ascendía a la suda $ 19.600.000. Después de la revisión a que fué sometido a fin de bajar el monto general de los gastos públicos quedó en $ 9.217.975, o sea menos de la mitad del presupuesto primitivo.

LOS SUELDOS FUERON REBAJADOS CONSIDERABLEMENTE

Se nos informó que han sido suprimidos algunos cargos diplomáticos y consulares y que los sueldos en su totalidad han sufrido alteraciones que permiten hacer tan considerables economías.

Algunos sueldos consulares han sido rebajados en más de un 50 por ciento como ser los de los cónsules generales, quienes antes tenían alrededor de $ 103,000 y ahora quedan con $ 48.000.

Se estima que probablemente muchos de los funcionarios de este servicio se verán obligados a presentar sus renuncias ya que algunos cónsules han quedado con 24 mil pesos anuales, o sea 2 mil pesos mensuales, cantidad que en países como la Argentina y Estados Unidos no alcanzan para llevar una vida más o menos decorosa.

En los Estados Unidos este sueldo equivale a unos 250 dólares.

Hay que tener presente—nos dijo nuestro autorizado informante—que a los cónsules ya se les había suprimido el tanto por ciento de las entradas de sus consulados, asignación de que antes disfrutaban.

Mañana Lunes

GRANDIOSA VENTA

DE ARTICULOS PARA

Colegiales

AÑO
ESCOLAR
1926

En Tapicería

SOBRECAMAS "COLEPAL" de cretona y satín tamaño para una plaza	$ 19.80
SOBRECAMAS iguales a las anteriores para media plaza	$ 24.50
SOBRECAMAS de rico satín arrasado rellenos de media lana, tamaño grande	$ 32.00
PISOS de alfombra de tripe cortado con fleco para bajada de cama	$ 12.50
COTI adamascado belga para colchones, doble ancho, calidad extra fuerte	$ 6.50
ESCRITORIOS pupitre tipo colegial, fabricados en buena madera de lingue, sirve para cualquiera edad	$ 62.50
PISOS le Linoleum para delante del peinador, tamaño grande c|u	$ 13.50
PISOS de Linoleum para el recipiente, calidad muy buena	$ 6.25

En Blanco

SABANAS TAMAÑO COLEGIAL

SABANA crea granito de 140 por 220 centímetros, c|u	$ 7.20
SABANA crea granito de 160 por 250, cada una	$ 12.25
SABANA crea excelente, holandesa, de 160 por 150, c|u	$ 14.50

COLCHAS

COLCHA blanca (tamaño colegial), c|u	$ 11.80
COLCHA blanca nido de abeja, con flecos, cada una	$ 16.80
COLCHA blanca tejida crochet, c|u	$ 18.70
COLCHA color, liquidamos un saldo al bajo precio de c|u	$ 14.40
COLCHA de color para plaza y media a	$ 19.80
COLCHAS blancas de piqué para una plaza, a	$ 28.20

TOALLAS

TOALLAS felpa marca "CANNON", cada una $ 2.50 y	$ 2.30
TOALLAS felpa marca "OSMAN", cada una $ 2.85 y	$ 2.70

FRAZADAS LANA

FRAZADAS pura lana en color plomo, artículo de mucho abrigo, c|u	$ 32.00
FRAZADAS pura lana blanca con guardas en colores, c|u	$ 35.00
FRAZADAS algodón "EGIPCIO" tamaño para una plaza, c|u	$ 14.20
FRAZADAS algodón "TIGER", c|u	$ 15.90
FRAZADAS algodón blanca, tamaño grande, cada una	$ 17.50

SABANAS PARA BAÑO

SABANAS para baño de felpa inglesa, c|u.	$ 9.50
SABANAS para baño de felpa "CANNON", con flecos, c|u	$ 11.30

BOLSAS PARA ROPA

BOLSAS para ropa, de lona, modelo Treff	$ 8.80
BOLSAS para ropa de cotí americano, marca Treff c|u	$ 9.20

SERVILLETAS

SERVILLETAS damasco especial para colegial, la docena	$ 15.50
SERVILLETAS de excelente damasco, en tamaño grande, la docena	$ 25.70
SERVILLETAS de damasco "ORION" de medio hilo, muy rica clase, la docena	$ 28.70

En Menaje

JUEGOS de cubiertos de alpaca con cuchillos "RODGERS" compuesto de una cuchara, un tenedor un cuchillo mesa, cucharas, un tenedor, un cuchillo postre y una cucharita té	$ 19.00
ESTANTE de fierro esmaltado para lavatorio, desde	$ 7.50
JUEGOS de lavatorios de fierro enlozado blanco compuesto de un jarro, un lavatorio, una bacinica y jabonera	$ 25.00

Una Oferta interesante

LIQUIDAMOS UNA GRAN PARTIDA DE LA INCOMPARABLE CREA HOLANDESA DE 160 Y 180 Ctm. DE ANCHO, IDEAL PARA SABANAS DE COLEGIALES, AL BAJISIMO PRECIO DE, EL METRO,

$ 5.85 y $ 5.20

En Catres

LINDO catre con sommier para una plaza	$ 38.00
CATRE al laqué con sommier para una plaza, desde	$ 45.00
BONITO catre tubo acerado pintado al laqué para una plaza, especial para colegiales, a	$ 70.00
ALMOHADAS para una plaza, desde el ínfimo precio de	$ 8.00

RECOMENDAMOS LOS MAGNIFICOS COLCHONES "OLIMPIA", APROPIADOS PARA COLEGIALES, EN DISTINTOS TAMAÑOS Y PRECIOS.

Alameda esq. Av. España

GRANDES ALMACENES DE LA FABRICA DE CATRES

GENTE POBRE

Hospitales, Beneficencias, Hoteles y Colegiales

Por terminación de Verano y para iniciar la temporada de Otoño, empezaremos mañana una GRAN VENTA de todos los artículos a precios FUERTEMENTE CASTIGADOS.

CRETONAS FINAS, dibujos seleccionados, el metro	$ 1.80
CRETONAS SUPREMA, ancho 1 metro, el metro	$ 4.80
SARGAS PARA COLEGIALES, pura lana, el metro	$ 7.90
GABARDINAS finas, negro y azul. el metro	$ 14.80
BRINES DE HILO (total liquidación), el metro	$ 1.90
VELOS DE HILO, ancho 1 metro, el metro	$ 1.90
SATINES FINOS, todos los colores, el metro	$ 2.60
RESTOS DE ESPUMILLAS DE SEDA, EN FANTASIA	$ 16.80

Retazos de Lana

GABARDINAS, POPELINAS, MARROCAIN. —TODO REGALADO.

PAÑOS todos los colores, ancho 140 centímetros GRAN RECLAME:

$ 9.80 mt.

Estos géneros son especiales para trajes y abrigos de colegiales.

2.o PISO.-20,000 Artículos en Liquidación

RETAZOS

de PIRINEOS, de 1.90 de largo, en dibujos escoceses de gran novedad, para abriguitos de niñitas, batas de casa, paletós de cama y muchas otras aplicaciones prácticas. RECLAME

$ 7.90 cada uno

RETAZOS de moletones finos, brines listados para trajes de niños, en restos grandes; cretonas, céfiros, percalas, desde

$ 0.40 cada retazo

MIL PIEZAS DE PERCALAS, en piezas, no destiñen, el metro, 1 peso.

CEFIROS y VICHYS para delantales, el metro	$ 1.90
VIYELLAS FINISIMAS, en pintados finos, el metro	$ 2.40
MOLETONES gruesos y anchos, todos colores, el metro	$ 2.40
FRANELAS crudas americanas, buena clase, el metro	$ 2.40
COTIS PARA COLCHONES, todo el surtido, el metro	$ 6.80
TOCUYOS LAVADOS, FINOS, el metro	$ 1.00
DOS MIL FRAZADAS Pirineos, escoceses, cada una, a	$ 25.80
VEINTE MIL FUNDAS de bretaña, tamaño grande, cada una	$ 1.90
CUATRO MIL SABANAS de crea cruda, cada una	$ 6.90
TRES MIL QUINIENTAS SABANAS de crea inglesa, buen tamaño, cada una	$ 8.90
MIL COLCHAS FINAS y grandes, cada una, a	$ 19.80
TOCUYO PARA SABANAS plaza y media, el metro	$ 2.90
CREA INGLESA, fina, plaza y media, el metro	$ 3.60
CREAS FINISIMAS, semi - hilo, plaza y media, el metro	$ 5.90
GRANITES para manteles, ancho 0.75, $ 1.60, y 2 metros de ancho, el metro	$ 5.90

EN LIENZOS liquidamos piezas de 10 yardas, artículo muy fino, desde $ 14.90. la pieza.

GRANITES DE HILO, CREAS DE HILO, DAMASCOS DE HILO y una gran cantidad de artículos finos y de gran duración, a precios módicos.

Almacenes de Liquidaciones

Delicias 3035 **Estado 135**

Sociedad Gremio de Abasto

CELEBRA HOY SU 34 ANIVERSARIO SOCIAL.—REINA INTERES ENTRE EL GREMIO POR ASISTIR A LAS REUNIONES CON QUE FESTEJA SUS 34 AÑOS DE VIDA

Es digna de todo elogio la brillante campaña que ha venido desarrollando la colectividad de abasto dentro del ambiente societario de nuestras clases trabajadoras, sobre todo en este último año en que le cupo preocuparse de frente y llevar el peso de la campaña por el abaratamiento de la carne y que tantos beneficios ha reportado al proletariado de la República.

Tal vez sea un rasgo típico del desprendimiento y desinterés de la Sociedad Gremio de Abasto el hecho apuntado anteriormente, pero no es menos cierto que desde antiguo viene observando la misma conducta; ahí está, por ejemplo, la Escuela Nocturna que mantiene a sus expensas con el beneplácito de la numerosa población de la comuna San Miguel y Matadero, radio donde está ubicada la Escuela, y que últimamente celebró las bodas de plata de su fundación. En dicho plantel muchos obreros se han formado en el crisol de la educación primaria y manual que se les da en dicha escuela, siendo hoy individuos útiles y preparados para nuestras industrias.

El Directorio, que debe hacer entrega de sus puestos a las 4.30 P. M. de hoy, en la sesión solemne que se llevará a efecto con este motivo, tiene el derecho a retirarse enorgullecido de su obra durante el año que termina y cuyo aspecto debe servir de ejemplo para el que lo reemplazará en sus funciones; ojalá estas palabras no caigan en el vacío, y sus actuales representantes sean los continuadores de la obra meritoria y fructífera desarrollada especialmente por los señores Pedro Donoso, David Amaro, Manuel Mena, Florindo Donoso, Elías Basualto, Juan Toledo y Arturo Saavedra.

La Sociedad Gremio de Abasto celebrará hoy su 34.o aniversario social con una sesión solemne que se llevará a efecto a las 4.30 P. M. en su local social de la calle Arturo Prat N.o 1242, y en cuya reunión se realizará la transmisión del mando al nuevo Directorio. Después, o sea a las 7.30 P. M., será servida la comida de honor en homenaje a la fecha que se conmemora en los amplios jardines del Club Social Demócrata ubicado en la calle Arturo Prat N.o 1431, y a la cual han sido invitadas muchas de las destacadas personalidades de nuestro mundo político y social.

Gran Confederacicn de Confiteros y Dulceros de Chile

En su última reunión acordó hechar las vaces para fundar un conjunto artístico con elemento del gremio, para esto se nombró una comisión de diez personas de ambos sexos.

Eta confederación cita a Junta general para el Martes a las 7 P. M.

Gremio del Rodado Sector Matadero

Habiendo fallecido el socio y tesorero de este gremio don Enrique Marguetti, rogamos a sus compañeros se sirvan concurrir a sus funerales que se efectuarán hoy a las 4 de la tarde partiendo el cortejo de la Avenida Matta 1489.

El comité pro-abolición de la ley 4054

Damos a continuación la publicación oficial del Comité Pro Abolición de la Ley 4054:

El Comité en su última reunión, prestó su aprobación a los siguientes acuerdos:

Hacer una exposición de los hechos ocurridos antes y después del movimiento del 22, por medio de un manifiesto a los trabajadores del país.

Rechazar el paro decretado por la Junta Ejecutiva de la FOCH para el 8 de Marzo, y oponerse a él con todas sus fuerzas, aquí y en provincias, basándose para ello, en las razones insertas en el manifiesto, y declarar que respeta y cumple los acuerdos de asamblea, no así la imposición de cuatro hombres.

NO ACEPTA EL PARO DEL 8 DE MARZO

Aceptar proposiciones tendientes a una unión estrecha, de los camaradas de la FOCH de cualquier rama de la industria en las mismas condiciones de las instituciones de Valparaíso, siempre que en los acuerdos a que se arribe, prescindan en absoluto de la Junta Ejecutiva de la FOCH.

Aplaudir la actitud levantada de los Comitées de Valparaíso, Rancagua, Talca y Concepción, en el movimiento del 22

Aceptar el desafío que el señor Cirilo Martín hace en "La Zona Central" de Talca, y comisionar al secretario general para controvertirlo.

Invitar al Diputado don Arturo Lois, a una conferencia, a fin de que ilustre sobre los beneficios de la Ley 4054, con derecho a réplica.

Organizar comicios a la salida del trabajo, en distintos sectores de la ciudad, a contar desde el Jueves próximo.

Intensificar la campaña redoblando las actividades, y

Convocar a una reunión de secretarios generales para [illegible] a las diez de la mañana en la secretaría del Comité, Natanile 1057.

VELADAS Y FIESTAS SOCIALES

Liga Federal de Arrendatarios. — 8.o Tribunal. — Este Tribunal recomienda la asistencia a la velada de hoy, a las 9 P. M., en el local de los Ferroviarios.

Coliseo de los Tranviarios.— Conjunto Aníbal Godoy. —Este cuadro con todo entusiasmo prepara una gran velada literario-musical a beneficio de los fondos sociales de este Consejo.

Centro Artístico Estudio y Progreso. — Para hoy anuncia este centro dos reuniones dominicales. En la mañana, a las 10 empezarán las clases de baile.

En la tarde, a las 6, matinée, continuando en la noche con un baile social.

Cuadro Artístico La Aurora. —Esta tarde, a las 3.30 se efectuará una matinée en el salón Social Obrero, Río Janeiro 465.

Salón social de la Sociedad Comerciantes del Mercado Central. — Hoy se llevará a efecto, de 2 a 8 P. M., el baile-matinée, en el local de esta sociedad, Avenida de La Paz N.o 8, a beneficio de la familia del señor Miguel A. Castillo.

Unión Sindical de Zapateros Autónomos. — A sesión ordinaria para hoy, a las 2 P. M., Local: Patricio Lynch N.o 888.

—Esta noche habrá una función a beneficio de los fondos sociales.

Centro Exequiel Vilches. — **San Francisco 748.** — Hoy de 8 a 11 P. M., baile familiar. Las inscripciones para el paseo a Talagante estarán abiertas solamente hasta el Miércoles próximo. Hoy, a la 1 P. M., deberán encontrarse en la estación Alameda los señores Romo y Valenzuela a fin de que se dirijan a Talagante.

Departamento de Construcción I. W. W. — Este departamento tiene organizado un gran pic-nic para el 14 de Marzo en su local, Nataniel 1057.

—Hoy tendrá una importante asamblea, a las 10 A. M., local: Nataniel 1057.

Centro Recreativo Victoria. —Hay baile de 6 P. M. a 11.30 P. M.

Academia Arturo Prat. — **San Francisco 608.** — La comisión de fiestas ha organizado para hoy, de 4 a 12 P. M., un baile social.

De 9 a 12 M. habrá baile instructivo.

Centro Recreativo Artes Gráficas. — **Eleuterio Ramírez 1357.** — Hoy habrán en este prestigioso centro recreativo dos bailes, matinée de 6 a 9 P. M., y en la noche baile extraordinario.

Conjunto Artístico El Mirador. — Este nuevo conjunto prepara con gran entusiasmo una velada literario-musical que será su primer beneficio. Esta velada se efectuará en el teatro del Centro Santiago San Pablo N.o 1276.

La Junta Central y la Sección Santiago de la Foch se reunirán hoy

En la mañana de hoy a las 9.30 A. M. la Junta Central de la FOIC celebrará una importante sesión, en la cual se tratarán de preferencia las comunicaciones que ha recibido este cuerpo superior de los gráficos de las Juntas Ejecutivas de la FOICH y de la UECH. La primera relacionada con el paro auspiciado para el Lunes 8. El secretario General de la FOIC informará ampliamente sobre lo deliberado en la reunión de secretarios generales de las centrales efectuada el Viernes último.

Por la segunda, UECH invita a participar en el Congreso de los Empleados a inaugurarse el Sábado 6.

—La sección Santiago, por su parte cita al gremio metropolitano a asamblea general para hoy a las 10.30 A. M. Para esta sesión se ha confeccionado una tabla importante.

Unión General de Fundidores

Se ha citado a junta general para dar a conocer el plan de trabajo elaborado por la mesa, correspondencia de provincias y local relacionados con los intereses del gremio.

La reunión se efectuará a las 10 A. M. en Matucana esquina de Rosas.

En el local de la Unión General de Metalúrgicos

Esta tarde a las 3 se llevará a efecto la matinée literario musical y conferencia a beneficio del fondo de propaganda de la Federación Local Santiaguina, en el local de la Unión General de Metalúrgicos en calle Huemul 649.

Habrá un buen programa de variedades, a cargo de conocidos artistas obreras se pondrá en escena el drama "La Canalla", que el cuadro "Rebeldía" tendrá a su cargo.

EL SINDICATO DE LA POLICIA DE ASEO

CONFERENCIA SOBRE LA LEY 4054

Anoche se llevó a efecto la asamblea extraordinaria a que había sido convocado el Sindicato Blanco de la Policía de Aseo, para oír la conferencia que le había sido solicitada al joven periodista don Rodrigo Aburto.

El amplio teatro de los sindicatos se hizo estrecho para contener la enorme concurrencia que había acudido a escuchar la palabra del conocido orador. Hizo la presentación de estilo el luchador sindicalista señor Fuentealba, ocupando en seguida la tribuna el señor Aburto.

Con frases elocuentes y brillantes, el señor Aburto hizo un estudio detenido de los principales problemas sociales que agitan la hora presente, señalando las obligaciones que corresponden a las clases trabajadoras en estos momentos que son decisivos para los intereses y aspiraciones de los trabajadores.

Se ocupó en seguida de la ley 4054 señalando la necesidad de introducirle algunas reformas que son necesarias para transformarla en una ley ideal.

Después de abordar otros interesantes asuntos, el conferencista terminó su brillante disertacion en medio de las ovaciones de la concurrencia.

A continuación habló el diputado sindicalista señor José Luis Sepúlveda, quien pronunció un fogoso discurso condenando la acción de los que tratan de arrastrar al pueblo a la anarquía y al desorden, siendo muy aplaudido.

Terminada la asamblea, los señores Sepúlveda y Aburto fueron festejados con una manifestación íntima.

LA VELADA A BENEFICIO DE LOS OBREROS DEL CARBON

En el Teatro Esmeralda se efectuará hoy a las 9 A. M. una función matinal a beneficio de los obreros del carbón, con un buen programa de variedades. Subirá a la escena el drama de costubres nacionales titulado: "Los copihues" con un buen reparto que el cuadro "El Arte" tendrá a su cargo.

El diputado por Valparaíso, señor Ramón Sepúlveda Leal, disertará sobre los problemas de actualidad.

CIRCULO SOCIAL MAGALLANES MOURE

LA RECEPCION DE HOY AL Sr. ROGELIO UGARTE

Esta noche a las 9 1|2 P. M. se dará principio a la recepción y baile que el directorio de esta entidad social ofrece a sus distinguido presidente honorario señor Rogelio Ugarte B. y a su vice-presidente honorario señor Manuel Crespo H.

A este acto se han invitado especialmente a los directores honorarios de esta colectividad a los representantes de la prensa de la capital y a las diversas colectividades recreativas, sociales y políticas.

En la mañana, de 10 a 12 habrá clase instructiva para socios.

CITACIONES

Unión de Obseros en el Ramo de Mueblería. — Para hoy a las 9.30 A. M., a una asamblea para tratar asuntos de importancia para el gremio.

Ruego encarecidamente la asistencia a las siguientes personales de fábricas: La Gran Bretaña, Llull y Cía, Musard, La España y Benard.

Sociedad Unión y Protección de Estucadores de Santiago.— La matinée a beneficio de los fondos sociales de esta institución se dará comienzo a las 3.30 P. M.

Liga Nacional de Arrendatarios. — 10.a Comuna. — A los arrendatarios de esta comuna a reunión para hoy, a las 9 A M. en Gálvez 1612.

Conjunto Artístico Marcelino Díaz. — A los señores socios que tienen rol en la obra "Salomón" y números de variedad, para la presentación oficial de este conjunto, se recomienda asistir con frecuencia a los ensayos desde mañana, los que se harán bajo la dirección de su autor señor Marcelino Díaz.

Centro de Retirados de las Policías de la República. — A una reunión para hoy, a las 10 A. M., en San Diego 291 a los jubilados.

Conjunto Artístico Sembrando Flores. — Al señor Gálvez ex secretario del consejo de Tranviarios, sección Victoria; también se cita a ensayo para hoy, a las 8.30 P. M., en Cochrane 984.

Conjunto Artístico Sindical Renaissance. — Para mañana, a las 7 P. M., a todos los miembros de este Conjunto a una asamblea general en Bandera 657.

Especialmente a la señorita Bella Fernández y a los señores José Zúñiga y Eduardo Lagunas.

Sociedad Santiago de Zapateros, Hormeros y Curtidores. —A sesión de Directorio para hoy, a las 9.30 P. M.

Sociedad de Socorros Mutuos La Ilustración de Ñuñoa. —A asamblea general para hoy, a las 4.30 P. M.

Centro Artístico Arturo Alessandri P. — Hoy se llevará a efecto la velada preparada por este conjunto a beneficio del socio y dibujante señor Exequiel Espinoza, en el salón teatro del Gremio Panificadores, calle Arturo Prat 791.

Federación de Chauffeurs de Chile. — Esta institución cita para mañana a junta general extraordinaria con el objeto de efectuar el escrutinio final y proceder al nombramiento del nuevo Directorio.

Local: Bandera 839, a las 9 P. M.

Centro de Tapiceros de Santiago. — A junta general extraordinaria para hoy, de 10 a 12 del día en el local social, Santa Rosa 254.

Unión Sindical de Obreros de Molinos. — A junta general para hoy, a las 10 A. M. Se pide llegar a las 8 A. M., al personal del Molino Santa Margarita y al comité organizador. Local: Pío IX 116.

Federación de Pintores y R. S. en Resistencia. — Para hoy a las 9 A. M., en Arturo Prat esquina Copiapó.

Federación de Obreros de Imprenta de Chile. — Hoy, a las 10.30 de la mañana habrá asamblea general.

La junta central debe reunirse a las 9.30 A. M.

Unión de Resistencia de Carpinteros en Construcción. — A reunión general para hoy, a las 9 A. M., en Rosas 1022.

LA CAMPAÑA DE LOS ARRENDATARIOS

La Junta Ejecutiva Nacional ha confeccionado para esta semana el carnet de comicios, que es el siguiente:

Lunes 1.o) En el sector primera tribuna, Diez de Julio esquina de Camilo Henríquez, harán uso de la palabra los señores Juan Gómez, Luis Farías y Rogelio Osses.

Lunes 1.o) En el 3.er sector, primera tribuna, San Pablo esquina de Amunátegui, harán uso de la palabra los señores Juan Ramírez, Oscar Vásquez y Osvaldo Moreno.

Lunes 1.o) En el 6.o sector, primera tribuna, Plaza Almagro esquina de Gálvez harán uso de la palabra los señores Luis Bustamante, Luis González y Ernesto González.

Martes 2). En el cuarto sector, primera tribuna, Gálvez esquina de Coquimbo, harán uso de la palabra los señores Fernando Lawson, Carlos A. Sepúlveda e Isabel Díaz.

Martes 2). En el 5.o sector, primera tribuna, Mapocho esquina de Cueto, harán uso de la palabra los señores Roberto Pinto, Heriberto González y Emilio Zapata.

Martes 2). En el 8.o sector, primera tribuna, Bascuñán esquina de Blanco Encalada, harán uso de la palabra los señores Nicomedes Villagra, Oscar Vásquez y Marcos Contreras.

Miércoles 3). Reunión de la Junta Ejecutiva con todos los representantes y delegados en su local social ubicado en Maipú 830.

Jueves 4). En el 7.o sector, primera tribuna, Maipú esquina de San Pablo, harán uso de la palabra Teodoro Araneda, Cosme Ramírez y Humilde Figueroa.

Jueves 4). En el 10.o sector, primera tribuna, Puente Manuel Rodríguez esquina Fermín Vivaceta, harán uso de la palabra los señores José Díaz, Roberto Pinto y Osvaldo Moreno.

Jueves 4). En el segundo sector, primera tribuna, Maestranza esquina de Avenida Matta, harán uso de la palabra los señores Manuel Landaeta, Carlos A. Sepúlveda y Fernando Lawson.

Viernes 5). En el 9.o sector, primera tribuna, Buenos Aires esquina de Río Janeiro, harán uso de la palabra los señores Carlos Acuña, José Díaz y H. Mutis.

Viernes 5). En el 11.o sector, primera tribuna, Delicias esquina de Iotabeche, harán uso de la palabra los señores Luis Bustamante, Osvaldo Moreno e Isabel Díaz.

Viernes 5). En el 15.o sector, primera tribuna, Robles esquina de San Pablo, harán uso de la palabra los señores Juan Villarroel, Marcos Contreras, y Manuel López.

Sábado 6). En el 4.o sector, primera tribuna, San Joaquín esquina de Milán, harán uso de la palabra los señores Roberto Rojas, Isidro Cumplido y Fernando Lawson.

Sábado 6). En el 13.o sector, primera tribuna, Pérez Valenzuela esquina de Providencia, harán uso de la palabra los señores Osvaldo Moreno, Luis Bustamante y Juan Gómez.

Sábado 6). En el 14.o sector, primera tribuna, Tegualda esquina de Irarrázaval, harán uso de la palabra Juan Ramírez, Manuel Landaeta y Luis González.

Sociedad "Manuel Montt"

Los funerales del señor César Carrizo se llevarán a efecto mañana, en Graneros, por acuerdo de la familia. Se nombrará una comisión de parte de la institución para que presida dicho acto.

Consejo Industrial de Alimentación

SECCION COMERCIANTES AMBULANTES ESTACIONADOS DE LA F. O. DE CH.

Ultimamente se reunió esta sección y se tomaron los siguientes acuerdos:

Nombrar a la Mesa Directiva para que presenten el Memorial a los miembros de la Junta de Vecinos señores Onofre Avendaño y Manuel Hidalgo, relacionados con el decreto que deja nulo los permisos de los comerciantes estacionados y ambulantes, lo que viene a gravar la situación de este gremio.

Desautorizar a una comisión que se presentó a la Junta de Vecinos, y dejar sin efecto esa presentación. Con este motivo declaramos que no pertenecen estos señores a la Federación que son los siguientes: Manuel Machuca, Manuel Olivares, Carlos Alegría, Samuel Tapia, Carlos Barahona y Manuel Arellano. Se acordó que toda publicación que se hiciera en la prensa fuera timbrada con el timbre oficial.

Mañana se reunirá en sesión especial para oír la cuenta de la Mesa Directiva que se acercó a la Junta de Vecinos, a las 7 P. M., a la cual se ha invitado a los señores Avendaño e Hidalgo. Local: Alameda 1867.

Oiga!
THE JERSEY
OCASION
PROPAGANDA - LA NACION

VERDADERAMENTE SE SORPRENDERA USTED DE LOS PRECIOS QUE LE OFRECE LA FABRICA DE TEJIDOS DE PUNTO "THE JERSEY", EN TODOS LOS ARTICULOS DE SEDA, POR FIN DE TEMPORADA. TODOS LOS ARTICULOS DE SEDA ESTAN REBAJADOS A LA MITAD DE SU VALOR!

Detalles de algunos artículos:

TRAJES DE SEDA, tejido grueso, modelos y colores de gran moda, hay un inmenso surtido de valor de $ 250 y $ 180, rebajados al precio único de.. .. .. .. $ 95.—

BATAS DE SEDA, gran cantidad de modelos y colores, valían $ 160 y 150, rebajadas al ínfimo precio de.. .. .. $ 79.—

PALETOES DE SEDA en tejido grueso y fino, artículo de calidad superior al importado, de valor de $ 120 y $ 100, rebajados al precio de ganga de.. .. $ 42.—

CASACAS DE SEDA, mangas largas, un extenso y hermoso surtido de colores y modelos de moda, valían $ 70 y $ 60, rebajadas al precio único de.. .. .. $ 32.—

CASACAS DE SEDA mangas cortas, hay un gran lote de valor de $ 50 que se regala al precio botado de.. .. .. $ 22.—

ECHARPES DE SEDA en tejido jersey fino de 2 metros de largo y 0.50 cmts. ancho, artículo de lujo de valor de $ 120 y $ 100, precio sorprendente de.. .. .. $ 45.—

ECHARPES DE SEDA en punto grueso, en 20 colores de moda de 2 metros largo y 0.50 cmts. ancho, valían $ 90 y $ 80, rebajados al precio de.. .. .. $ 36.—

MAMELUCOS DE SEDA para niños, en punto fino y grueso, 50 hermosos colores, valían $ 40 y $ 35, rebajados a.. .. .. $ 15.—

BATITAS DE SEDA para niñitas, en muchos colores, hay un gran surtido, de valor de $ 40, rebajadas al precio de.. .. .. $ 14.—

COMBINACIONES DE SEDA para señoras, en todos colores, en calidad superior, valían $ 50, rebajadas al precio de.. .. .. $ 25.—

CHALECOS DE SEDA con mangas, para señoras, valían $ 80 y $ 90, rebajadas a .. .. $ 35.—

NO DEJE PASAR ESTA OCASION DE ADQUIRIR ESTOS ARTICULOS A ESTOS PRECIOS JAMAS VISTOS EN SANTIAGO, Y ACUDA TEMPRANO A LOS DEPOSITOS DE VENTA DE LA FABRICA:

21 DE MAYO ESQUINA SANTO DOMINGO

Delicias 909, al llegar a Estado.-Agustinas 979, al llegar a Ahumada.-San Diego 156 (Fábrica).-Condell 286. Valparaíso

Radio

PRECIOS SIN COMPETENCIA EN MATERIALES Y APARATOS DE

RADIO-TELEFONIA

SOLO ENCOTRARA EN LA LIQUIDACION TOTAL DE LA

Empresa Eléctrica Chileno-Alemana

SANTO DOMINGO 1050, TELEFONO 2672

INNOVATION

Maletería "El Turista"

ESTADO 359

LA LADO DE GATH Y CHAVES

Tiene el agrado de avisar a su distinguida clientela, que acaba de recibir un completo surtido en BAULES-ROPEROS, NECESSAIRES, MANTAS DE VIAJE Y CARTERAS ULTIMAS CREACIONES, procedentes de las mejores fábricas de Estados Unidos y europeas.

F. ARENAS.

Recibo automóviles en venta

NEGOCIOS RAPIDOS. ANTICIPO FONDOS.

Dirigirse a

Víctor Quiroz A.

CASILLA 3081. - FRANKIN 1468.

FERROCARRILES DEL ESTADO

PROPUESTAS PUBLICAS POR MATERIALES, UTILES, Etc.

Para el aprovisionamiento de la Empresa durante el año 1926, cuyos detalles están a la venta en la Sección Pruebas del Departamento de Materiales y Almacenes, en la Estación de Alameda, serán abiertas en dicho Departamento, a las 15 horas de los días que se indican, siendo el valor aproximado de los materiales y útiles el siguiente en moneda legal:

EL DIA 4 DE MARZO DE 1926	
Grupo N.o 14.—Cueros, suelas y correas.	$ 293,527
Grupo N.o 15.—Empaquetaduras, mangueras, y artículos de goma.	$ 114,012
EL 17 DE MARZO DE 1926	
Grupo N.o 16.—Artículos de Mercería.	$ 293,435
EL DIA 31 DE MARZO DE 1926	
Grupo N.o 17.—Alumbrado Acetileno y Material para soldadura autógena y eléctrica.	$ 76,415
Grupo N.o 18.—Productos Químicos y Artículos desinfección.	$ 62,633
EL DIA 12 DE ABRIL DE 1926	
Grupo N.o 19.—Aceites lubricantes y de alumbrado, Grasa e Hilachas	$ 2.491,410
EL DIA 22 DE ABRIL DE 1926	
Grupo N.o 20.—Pinturas, barnices y útiles para pintar.	$ 930,710
EL DIA 30 DE ABRIL DE 1926	
Grupo N.o 21.—Alambres y esterillas de fierro negro y acero.	$ 176,215
Grupo N.o 22.—Cables y cadenas metálicas.	$ 64,845
EL DIA 12 DE MAYO DE 1926	
Grupo N.o 23.—Chavetas, pernos, remaches, tuercas y golillas	$ 410,538
EL DIA 20 DE MAYO DE 1926	
Grupo N.o 24.—Metales en lingotes Materiales de fundición.	$ 2.087,438
EL DIA 2 DE JUNIO DE 1926	
Grupo N.o 25.—Herramientas en general.	$ 336,171
Grupo N.o 26.—Vidrios y espejos.	$ 105,921
Grupo N.o 27.—Maquinarias.	$ 230,120
EL DIA 14 DE JUNIO DE 1926	
Grupo N.o 28.—Aceros y fierros.	$ 886,640
EL DIA 28 DE JUNIO DE 1926	
Grupo N.o 29.—Cañerías y accesorios.	$ 316,929
Grupo N.o 30.—Material eléctrico.	$ 251,259
EL DIA 9 DE JULIO DE 1926	
Grupo N.o 31.—Herramientas neumáticas.	$ 164,369
Grupo N.o 32.—Material para alumbrado de locomotoras y equipo	$ 415,578
EL DIA 20 DE JULIO DE 1926	
Grupo N.o 33.—Repuestos para locomotoras, coches y carros	$ 3.188,539
EL DIA 5 DE AGOSTO DE 1926	
Grupo N.o 35.—Repuestos para auto-carriles y para calentadores Wortington.	$ 25,395
EL DIA 20 DE AGOSTO DE 1926	
Grupo N.o 36.—Materiales para Señalización, Telégrafos, Teléfonos y Timbres.	$ 410,560
Grupo N.o 37.—Materiales eléctricos para sub-estaciones, líneas aéreas y alumbrado.	$ 65,000
Grupo N.o 38.—Muebles y útiles.	$ 21,000

Santiago, 17 de Diciembre de 1925.

EL JEFE DEL DEPARTAMENTO DE MATERIALES.

LINGUE Y RAULI

PARA PISO, MUY SECO
1x2 1/2, Mach. $ 0.80 cada uno
OFRECE
Barraca y Fábrica
"LA REPUBLICA"
DOMEYKO 2354. TELEFONO
N.o 182 (PARQUE)

Local central

NECESITO

para tienda, Ahumada o Estado, Plaza a Agustinas.
Ofertas a:

CASILLA 2934

¿QUIERE USTED PASAR LOS GRANDES CALORES?

Vaya inmediatamente a las Fábricas de Muebles de Mimbre, San Diego 27 donde encontrará lindos amoblados en todos los estilos, todos rebajados de precio.

Son firmes, confortables y especiales para pasar el calor. Precios fuera de toda competencia.

J. BRAVO - San Diego 27

PARA MUESTRA BASTA UN BOTON

Vea esta Cartera de Ultima Moda

SOLO POR TRES DIAS

$ 17.90

Todas las Carteras tienen un 50 por ciento de Rebaja

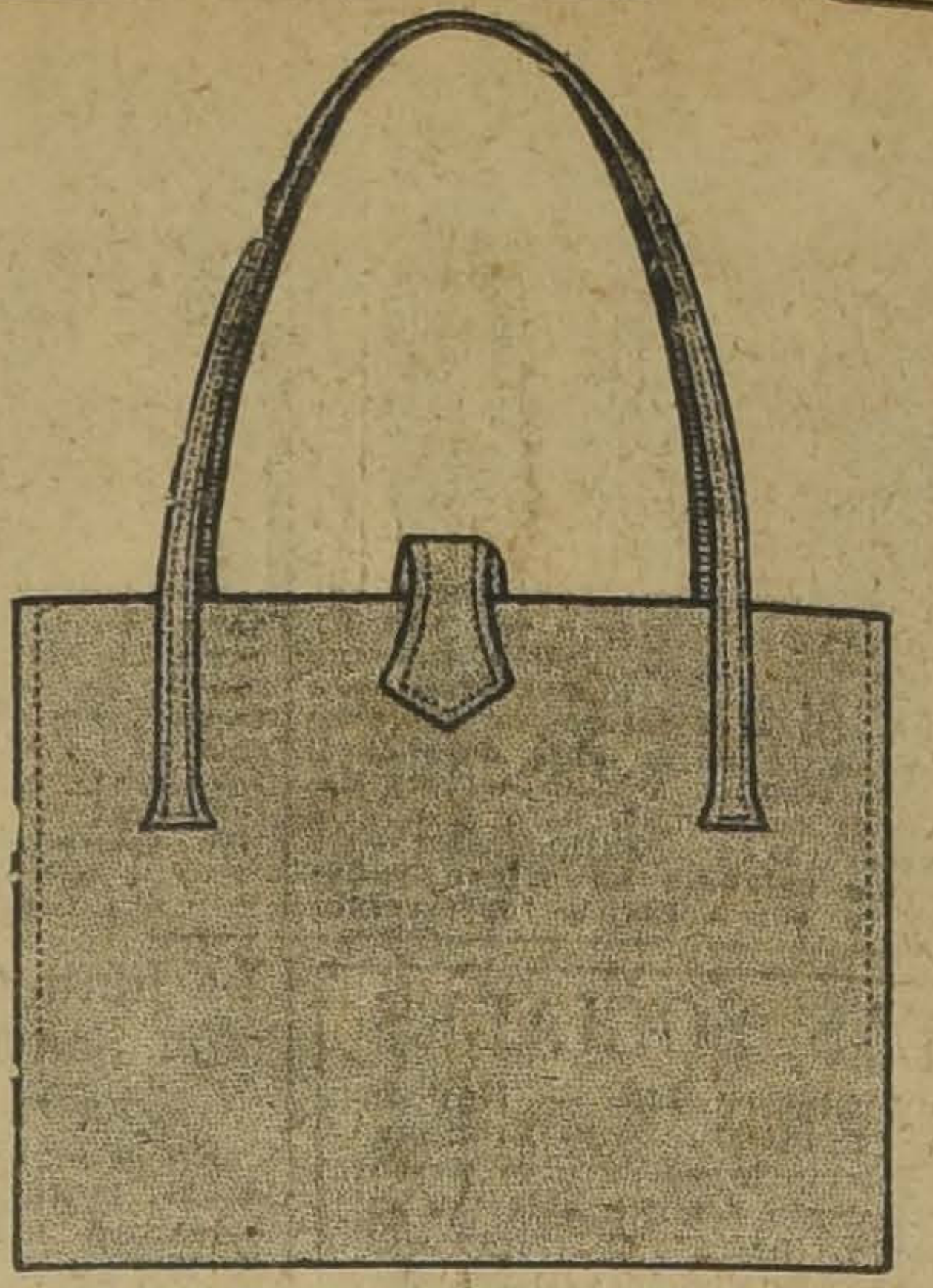

MALETERIA

EL FARO

Estado 74

No pierda esta Ocasión

ULTIMA Y GRAN REALIZACION

DE GUARDAPOLVOS Y ROPA DE BRIN

GUARDAPOLVOS para caballeros y señoras en buen brin Holanda a.	$ 8.80
PALETOES del mismo brin a.	$ 8.80
GUARDAPOLVOS para colegiales de todos tamaños, desde	$ 5.00
AMBOS de gabardina, compuesto de paletó y pantalón muy bien hechos, a.	$ 48.00
AMBOS de smokings (diablo fuerte) valían $ 125 a	$ 58.00
PANTALONES de montar, desde	$ 20.00

NOTA.—Se realiza un lote de ternitos de mezcla para niños, muy apropiados para el colegio a cualquier precio. ACUDID PRONTO ANTES QUE SE ACABEN EN LA CASA INDUSTRIAL DE CHILE

Alameda 2456

ENTRE AVENIDA ESPAÑA Y MOLINA, FRENTE A SOTOMAYOR

FRATTI CIOLI

El Verdadero "Digestivo" es el sabroso

ELIXIR EUPÉPTICO TISY

que hace fáciles las digestiones mas pesadas.

Laboratoires VAUDIN & GUILLAUMIN, 12, Rue Charles V, Paris.

Maceración de pancreas. Pepsina. Enterokinasis.

MES DE MARZO

GRANDES BARATURAS

EN LA TIENDA

"El Tropezón"

San Diego esquina Diez de Julio

TODOS LOS ARTICULOS A PRECIOS DE QUEMAZON

Oxford un color, metro	$ 0.90
Percalas floreadas, metro	1.00
Batistas pintadas, metro	1.60
Brin crudo grueso, metro	1.80
Céfiros listados gruesos, mt.	1.80
Sedalinas todos colores, mt.	1.90
Franela cruda gruesa, mt.	2.40
Franela cruda 4 X legítima mt.	3.60
Tocuyos para sábanas	2.00
Velos doble ancho (saldo)	2.00
Crepé chinesco buena clase	2.40
Brines rayados	1.80
Esponjas un saldo	3.00
Colchas blancas, c/u.	13.90
Colchas blancas con flecos	15.00

Retazos de varias clases de géneros desde 40 centavos

ADEMAS ENCONTRARA USTED GRAN EXPOSICION DE MERCADERIAS A PRECIOS BOTADOS

ROPA BLANCA Y VARIOS

Camisas señora	$ 3.00
Calzones señora	3.50
Corpiños señora bordados	2.80
Camisas señora bordados	4.00
Calzones señora bordados	4.50
Camisetas señora de punto	3.00
Calzones señora sedalina	5.00
Calzones señora sadalina	5.00
Combinación señora lienzo	6.50
Enaguas señora, lienzo	4.80
Fundas, una plaza	1.80
Fundas una y media plaza	2.80
Almohadones	4.00
Sábanas tocuyo	5.00
Sábanas tocuyo	5.80
Sábanas tocuyo grandes	6.40
Sábanas crea	9.80
Paños de cara	1.20
Paños de cara	1.60
Servilletas de Té	0.40
Servilletas damasco	1.50
Pañuelos de mano	0.60
Calcetines niños	0.40
Camisetas niños	2.50
Camisetas hombres	3.80
Batas queda un saldo	8.00
Capas moletón bordadas	12.00

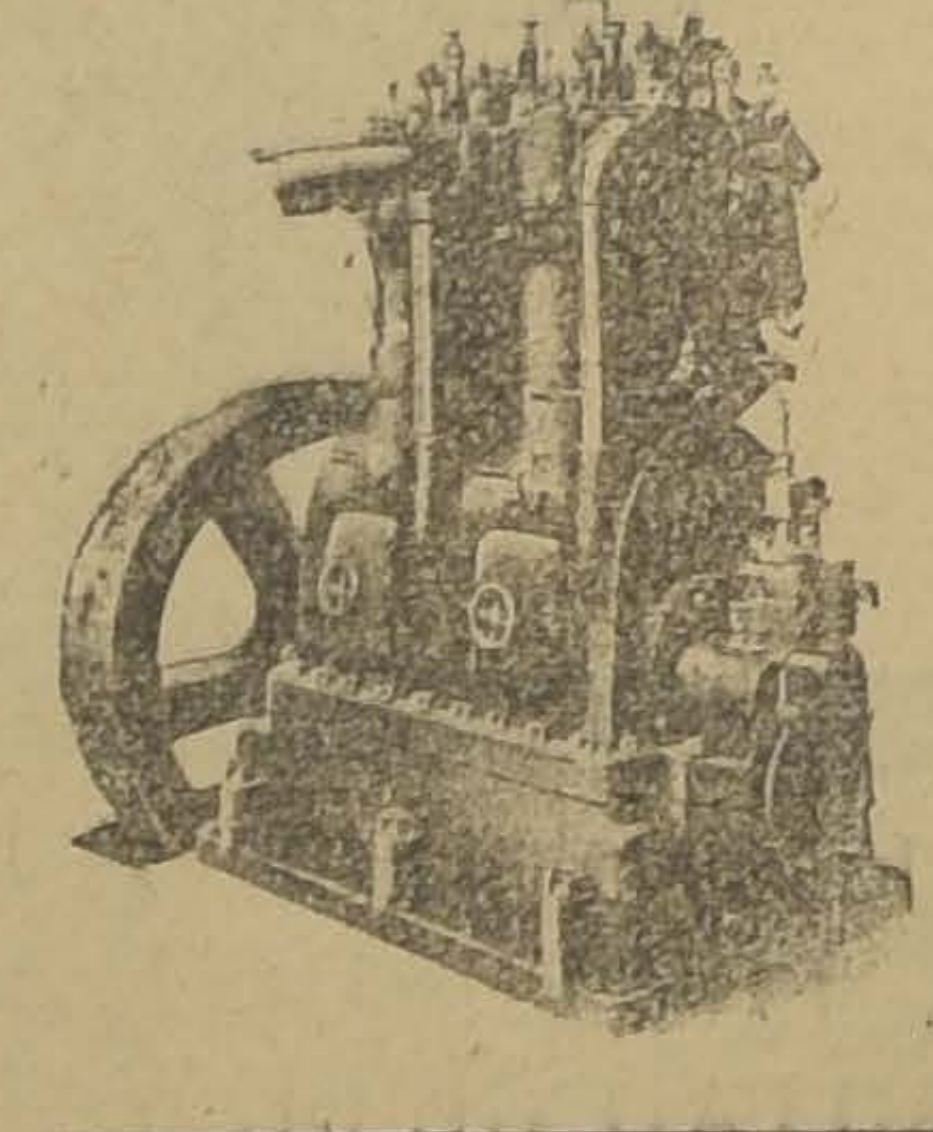

MOTORES DIESEL SIN COMPRESOR

HILLE-WERKE DRESDEN

Son universamente conocidos por su buena construcción y consumo mínimo de combustible.
Pida catálogos y presupuestos a los únicos representantes:

BAEHR y MUELLER

INGENIEROS

Santiago, Galería Alessandri 20-A, 22-A.—
Casilla 1941

MAQUINAS DE ESCRIBIR
MAQUINAS DE SUMAR
MAQUINAS DE CALCULAR

DE TODAS MARCAS COMPONEMOS EN EL

Taller de Composturas

Anexo a la casa de

AUG. O. BOHME. — CASILLA 1163

HUERFANOS 710, LLEGAR CLARAS, TELEFONO 1796

La casa es garantía de que el trabajo que se efectúa es serio y garantizado.

A $ 36 EL PAR

LIQUIDAMOS DIRECTAMENTE AL PUBLICO

Calzado Importado

DE LA FABRICA W. J. JONES (ENGLAND), EN NUESTRAS OFICINAS, CALZADO QUE EN CUALQUIER ZAPATERIA CUESTAN 70 PESOS.

TENEMOS 10 MIL PARES PARA CABALLEROS Y SEÑORITAS, DE ULTIMA MODA.

BANDERA 34.-Oficina 10

Asociación Provincial de Box de Santiago

Se hace presente a los dirigentes de esta entidad deportiva, que la postergación del viaje del señor Gasc se debe a que hoy día, a las 10 A. M. se llevará a cabo en Concepción una importante reunión de todos los centros.

En la comunicación que envía dice que el entusiasmo que existe es grande.

Los diarios de esa localidad desde anteayer han empezado a darle toda la importancia que tiene a la jira que desarrolla el delegado de la Provincial Metropolitana.

Con este concurso, se puede dar por fundada la Provincial Penquista.

El señor Gasc llega a esta capital mañana Lunes a las 11 P. M.

Quedan citados todos los delegados.

Hoy también la Provincial del Ñuble envía a Yungay una delegación a fin de dejar organizada la rama departamental. Es un hecho que el éxito es seguro, tal como lo fué el Domingo pasado en San Carlos.

Se dan los últimos pasos para completar el programa de la velada del Miércoles venidero en que repartirán los diplomas a los compeones.

Como se sabe esta gran velada pugilística artística se efectuará en el Teatro Politeama.

PEDRO MARTINEZ Hnos B. C. — Serrano N.o 239. — Hoy a las 2 P. M. se efectuará en este Centro el siguiente programa:

Entrega de dos diplomas por el señor Angel Landini.

3 Rounds, entre Angel Bermejo v. Guillermo Beiza (por el campeonato interno del centro).

4 Rounds, Eduardo Morales (del Gimnasio) v. Miranda (Chaplin del Bernardo Gómez Solar).

3 Rounds entre Luis Fuentes (del Gimnasio) v. Víctor Dragón (particular).

5 Rounds entre Carlos Zúñiga v. Enrique Canales (ambos particulares).

5 Rounds entre Manuel Valenzuela (particular) v. Humberto Espiñeira (del Gimnasio).

5 Rounds entre Robison Galdame (V. Salazar) v. Juan Quezada (del Gimnasio).

5 Rounds semi-fondo entre Miguel Ferret (del Gimnasio) v. Emiliano Cornejo (del V. Salazar).

Match de fondo a 5 rounds entre Francisco Ibáñez (campeón del Gimnasio) v. Ernesto Castro (del H. Roja).

EN
TODAS
LAS ANTERIORES
Y TAMBIEN
EN LA ULTIMA EXPOSICION, LA DEL CENTENARIO DE BOLIVIA,
— OBTUVO EL —
GRAN
PREMIO
DE HONOR
POR LA CALIDAD DE SUS PRODUCTOS
EL
Laboratorio
CHILE
SANTIAGO

Vicentini contraerá matrimonio mañana en Temuco

SEÑORITA EMILIA GONZALEZ GONZALEZ, CUYO MATRIMONIO CON EL SEÑOR LUIS VICENTINI SERA BENDECIDO MAÑANA, EN TEMUCO

SEÑOR LUIS VICENTINI

Una jira que produjo muchas victorias y muchos dólares; después tres meses de descanso... en Temuco. Otra jira, con más victorios y más dólares; después, otros tres meses de descanso... en Temuco. Por fin, la última jira; pero no las últimas victorias ni los últimos dólares; pero sí... el último descanso en Temuco. Ahora, el epílogo, violento, sensacional, traducido en "un punch" magistral al corazón que mañana a estas horas mantendrá a Luis Vicentini arrodillado y contrito en espera del "out" fatal y sin apelación.

Así son las cosas. Cuando la historia comienza en un estrado judicial donde el campeón del mundo de lucha romana solicita humildemente el divorcio... porquesu cara mitad lo golpea sin compasión; y cuando la historia se sigue con una Estelle Taylor que derrumba en frío al invulnerable campeón de los campeones, uno, entonces, no puede extrañarse de lo sucedido a Vicentini. Visto está, y comprobado que el vigor físico sirve a veces de poco y de nada cuando se trata de defenderse de un adversario que es todo corazón.

Debemos alegrarnos de que nuestro campeón haya corrido semejante suerte. Así, por lo menos, tendrá siempre a su lado quien le aplauda en las victorias y le reconforte cuando ellas no vengan, y no oirá jamás la triste quejumbre que arranca al apasionamiento humano un revés adverso de la suerte.

Y decimos esto batallando contra la absurda creencia de que un hombre de ring que se casa puede considerarse como anulado para siempre. Muchos, infinitos, son los casos de boxeadores, de grandes campeones que llegaron a la cúspide de su carrera no sólo estando casados, sino que, más aún, siendo ya padres de familia. Y no vemos por qué razón Luis Vicentini, que ha contado segundo a segundo en sus jiras triunfales por Norte América con el apoyo invariable y entusiasta de la que hoy será su esposa, vaya a ser una excepción.

No. No puede ser. Los chilenos esperamos mucho aún de Vicentini, como lo esperamos también de toda la muchachada entusiasta y valerosa que, batallando contra el abandono gubernativo, ha llegado hasta el extranjero, para demostrar en forma palpable que nuestra raza existe aún y que lleva en sus venas la misma sangre indomable que nos legaran hace más de un siglo los defensores de Arauco y los conquistadores hispanos.

Vicentini ha caído ahora, coronando en espléndida forma su hermosa campaña en Estados Unidos. Dejémoslo descansar y disfrutar por el tiempo que quiera de las delicias de este K. O. matrimonial.

Más tarde, cuando zarpe para los rings neoyorkinos en compañía de quien siempre sabrá alentarlo en representación de todos sus compatriotas, entonces, sólo nos quedará el confiar en manos de ambos todas nuestras buenas esperanzas y nuestros sinceros deseos de que, al regreso, nos traigan una corona, aunque sea "Liviana"..

Mañana a las 1 1A. M. se efectuará en la ciudad de Temuco, el matrimonio de Luis Vicentini con la distinguida señorita Emilia González González.

Con un Quinto Campeonato Suramericano aún quedaban experiencias por recoger

EL SEÑOR MATTE NOS HACE INTERESANTES DECLARACIONES SOBRE LA ACTUACION DE LA DELEGACION CHILENA EN MONTEVIDEO.—SAFFIE, "CAMPEON DEL CORAJE".—ARGENTINA SE PREPARA PARA EL CAMPEONATO PANAMERICANO. — LOS CAMPEONES URUGUAYOS VENCEDORES

¿....?

—Después de un viaje sin mayores alternativas, llegamos a Montevideo, donde fuimos atendidos por los dirigentes uruguayos en forma que comprometen la gratitud de todos los deportistas chilenos.

¿....?

—El entrenamiento de los muchachos hubo de ser por fuerza deficiente, dado el escaso tiempo de que se disponía y lo fuerte del clima. También contribuyó a esta deficiencia el accidente ocurrido al entrenador señor Saenz Soro. Sin embargo, debo declarar que varios aficionados y profesionales uruguayos prestaron su gentil concurso como sparrings partners, lo que redundó en beneficio de nuestros representantes.

¿....?

El Campeonato en general, dejó bastante que desear en lo que se refiere a la técnica de sus componentes. Así, los argentinos presentaron, a excepción de Purcaro y Catada, un team de segundo orden que tenía poca chance de obtener el Campeonato para su país. Los uruguayos, con un entrenamiento y una dirección notables dieron la nota alta en el certamen. Llorca, Nicolares y Silva fueron sus representantes más destacados. El Campeón Sudamericano Gómez defeccionó con su pelea con Grecco al punto de dejar una mala impresión en los que no lo habían visto actuar en sus buenos tiempos.

¿....?

—Quiero hacer un momento especial sobre el equipo chileno, tan discutido por la prensa y aficionados de este país. Rojas solo es una sombra de lo que fué en el año 1924. Actuó debilitado por el esfuerzo para mantenerse en el peso y con la mano derecha resentida. Cañas dió todo lo que de él se esperaba; una actuación discreta ante sus contendores Llorca y Purcaro, lo más científico de los equipos uruguayos y argentinos. Sandoval, defeccionó en forma lamentable frente al aficionado argentino Bonfiglio, muy inferior a él por cierto. De actuar en buenas condiciones habría sido campeón único en su categoría. Igual cosa puedo decir de Caldera; habría sido campeón si su enfermedad, una afección pulmonar, no le hubiera impedido actuar. Valdenegro, hizo una hermosa pelea frente a Nicolares. Perdió en buena lid, siendo ovacionado por su valentía y resistencia. Grecco venció holgadamente a Tomasullo; sin embargo, frente a Gómez, no pudo aprovecharse de las malas candiciones en que se encontraba éste, él hizo también una mala performance. Saffie,, combatió con la valentía que lo caracteriza y conquistó el título de "Campeón del Coraje" con que lo bautizaron los periódicos del Uruguay. A pesar de este honorífico título, solo fué un punching-ball frente a sus adversarios, y únicamente su dureza y gran corazón pudieron salvarlo del K. O. ya que su falta absoluta de entrenamiento no le permitió hacer frente en forma sería a sus contendores. Saffie es un aficionado que no tiene chance alguna en Campeonatos Internacionales, si no se dedica sériamente a perfeccionar su estilo. Massané, fué la revelación del equipo. Se impuso en buena forma al uruguayo y empató con el argentino, quién la aventajaba en más de diez kilos de peso, en estatura y alcance.

Creo que con un entrenamiento previo de ocho días en Montevideo, la actuación de nuestro equipo habría sido magnífica, aún contando con la no participación de Caldera.

Nada puedo decir de los fallos emitidos en este Campeonato; fueron casi en su totalidad ajustados al desarrollo de las peleas. He sabido que se ha comentado en forma equivocada el fallo de la pelea Sandoval Bonfiglio. Este se impuso en buena forma y por consiguiente el fallo fué perfectamente justo. Quiero romper con la vieja costumbre de boxeadores que van a combatir al extranjero y vuelven, por sistema, víctima de los malos fallos. Las peleas que perdieron nuestros representantes fueron perdidas ante adversarios superiores o en mejores condiciones de entrenamiento, pero en ningún caso fueron víctimas de los jurados.

¿....?

—Debemos preocuparnos muy seriamente, de la preparación de un buen equipo para que participe en el Panamericano si queremos tener una actuación lucida. Argentina se prepara desde hace tiempo para este concurso, y tengo entendido que la no participación en el Suramericano de sus mejores elementos, se debe precisamente a que se están guardando para el Panamericano. Creo que Chile, debe empezar por cambiar algunos de sus actuales representantes, que no tienen chance en su categoría. Así, Rojas no debe actuar más en el mosca y Cañas debe ser sustituído; Sandoval es a mi juicio el mejor representante en su categoría. En el liviano, ya que Caldera no podrá actuar, y entiendo que el Zorro tampoco, debe hacerse una selección cuidadosa. En el medio liviano, Valdenegro es un buen representante, pero creo que a pesar de todo, será sustituído; Grecco es el único hombre en el peso medio capaz de ofrecer lucha a sus oponentes extranjeros. En el medio pesado, Saffie, debe ser también sustituido por un hombre que, aún cuando no sea tan fuerte como él, por lo menos sea más científico. En el pesado, Massané puede representarnos bien, pero si hay un hombre de mejores condiciones física sería el más indicado para campeón. A estas medidas hay que agregar un entrenamiento muy severo y metódico hecho en Buenos Aires y con la debida anticipación. De este modo creo que podríamos tener una participación destacada en la selección Suramericana.

¿....?

—El Congreso tuvo una labor difícil que gracias al espíritu de armonía de los Delegados de los diferentes países resultó fructífera y de buenas proyecciones para el futuro. Desde luego se aceptó en principios un proyecto de financiamiento presentado por Chile que asegura a los países la participación en futuros campeonatos sin grandes sacrificios y sin que tengan que invertir todas sus entradas para poder actuar en el extranjero.

¿....?

—Es efectivo que pasamos apuros económicos; el Campeonato había terminado y no teníamos dinero para los pasajes de regreso. Es así que hemos pasado ocho días esperando nerviosamente la prometida remesa que debía salvarnos del apuro. En estas circunstancias, los dirigentes uruguayos y especialmente el Doctor Pujol, ofrecieron todo su concurso para ayudarnos. También el secretario de la Legación de Chile, señor Ortúzar, hizo cuanto estuvo de su parte para conseguirnos los fondos que necesitábamos; su labor fué digna de aplauso. Desgraciadamente no puedo decir lo mismo del Ministro, señor Orrego Luco, quién lejos de ayudarnos trató de poner dificultades en nuestras gestiones, obrando así de acuerdo con su ya triste actuación como diplomático.

El campeonato del Rodolfo Núñez F. C.

Esta tarde a las 3 P. M., se efectuará en el Gimnasio Rodolfo Núñez, diez interesantes encuentros por las peleas finales del campeonato interno del club, torneo que se ha venido realizando con todo éxito desde hace varios meses.

Los vencedores de las semi-finales que son excelentes amateurs, deberán esta tarde dirimir superioridad para disputarse el honroso título de campeón del Centro Rodolfo Núñez, durante el presente año.

El programa es el siguiente:

Peso semi-hoja. David Retamales v. Julio Mellado.

Peso hoja. Eduardo Gómez v. José Canales.

Peso mínimo. Luis A. Zúñiga v. Manuel Catelli.

Peso mosca. Luis J. Zúñiga v. Esperidión Navarro.

Peso gallo. Oscar Contreras v. Manuel González.

Peso pluma. Pedro Rojas v. Alfredo Ahauy.

Peso liviano. José L. Vargas v. Alberto Herrera.

Peso medio liviano. E. Figueroa v. A. Torres.

Peso medio pesado. Gabriel Morales v. Mateo Rienzzi.

LAS PELEAS DE MAÑANA EN EL HIPODROMO CIRCO POR LA SELECCION NACIONAL

LOS EXPONENTES QUE REPRESENTARAN A CHILE EN EL CAMPEONATO PANAMERICANO — EL PROGRAMA DE LA VELADA DE MAÑANA

Mañana se efectuará en el Hippodrome Circo la quinta rueda de los campeonatos de selección nacional para participar en el torneo pan-americano, que como hemos informado se efectuará en Abril próximo en la ciudad de Buenos Aires.

El programa correspondiente a la quinta rueda que se efectuará mañana en el Hippodrome Circo, es de sumo interés, pues figuran algunos muchachos de reconocidos méritos, los que seguramente harán una presentación que esté encuadrada con el prestigio de que goza cada uno de estos muchachos.

La última rueda que es la que ha reunido a un mayor público fué el más franco éxito para sus organizadores, pues aparte del público asistente, el programa se desarrolló casi en su gran mayoría y las peleas fueron la totalidad de valor pugilístico.

Mañana los asistentes podrán presenciar peleas llenas de interés ya que se ha tenido especial cuidado en elegir parejas que por méritos de los rivales podemos considerarlas equiparadas, y que dará lugar a una lucha reñida y un final estrecho.

El programa completo de la velada de mañana es el sigueinte:

Peso mosca. — Silvio Aguilar con Arturo González, Manuel Peña con Eduardo Castro, Heriberto Moreno con Pedro Lira, Guillermo Briones con Avelino Galdames (desempate), Agustín Ríos con Luis Guajardo, desempate, Manuel Fuentes con Luis Salgado desempate,, Hernán Silva con Oscar Castro, Guillermo Díaz con Waldo Núñez, Segundo Araya con Pablo Fernández.

Peso gallo.— Alfonso Anríquez con Pedro Sanhueza, Pedro Zúñiga con Séptimo Roa, Carlos Zúñiga con José Zamorano, Arturo Gómez con Ernesto Ronda, Manuel Meneses con Enrique Aros, (desempate), Armando Retamales con Marcelino González, Miguel Gutiérrez con Ernesto Castro.

Peso pluma. — Francisco Oler con Luis Soto, Osvaldo Urrutia con Juan Donoso, Luis Villalobos con Carlos Pérez, Santiago Escobar con Jilberto Romero, Eduardo Salinas con Manuel Vergara.

Peso liviano.— Segundo Flores con Luis González, Jorge Ravanales con Carlos Lacrampe, Segundo Muñoz con Manuel Valdés, Daniel Gallardo con Oscar Droguett.

Medio liviano.— Víctor Núñez con Luis Lacrampe, Miguel Antich con Carlos Rojas.

Peso medio. — Lorenzo C tancio con Carlos Blanco, B rio Mora con Reinaldo Ro

RESERVE SUS PEDIDOS
de provisiones para la Casa Ortenzi:
BANDERA 761

A la Comodidad y Seguridad
HOY PROVERBIALES EN TODO MODELO
"BUICK"
UNENSE CUALIDADES TAN IMPORTANTES COMO EXTRAORDINARIA POTENCIA, VELOCIDAD Y HERMOSAS CARROCERIAS.
SU HERMOSA PRESENCIA Y SU FUNCIONAMIENTO INMEJORABLE, BASTAN PARA CONQUISTAR A LOS COMPRADORES QUE DESEEN UN AUTOMOVIL DIGNO DE ORGULLO, TANTO POR LA VELOCIDAD, SU ASPECTO Y EL BUEN SERVICIO, QUE SON CAPACES DE PROPORCIONAR.
Es por esto que día a día es mayor la popularidad y el número de
"BUICKS"
IMPORTADORES:
Morrison & Co.
SANTIAGO

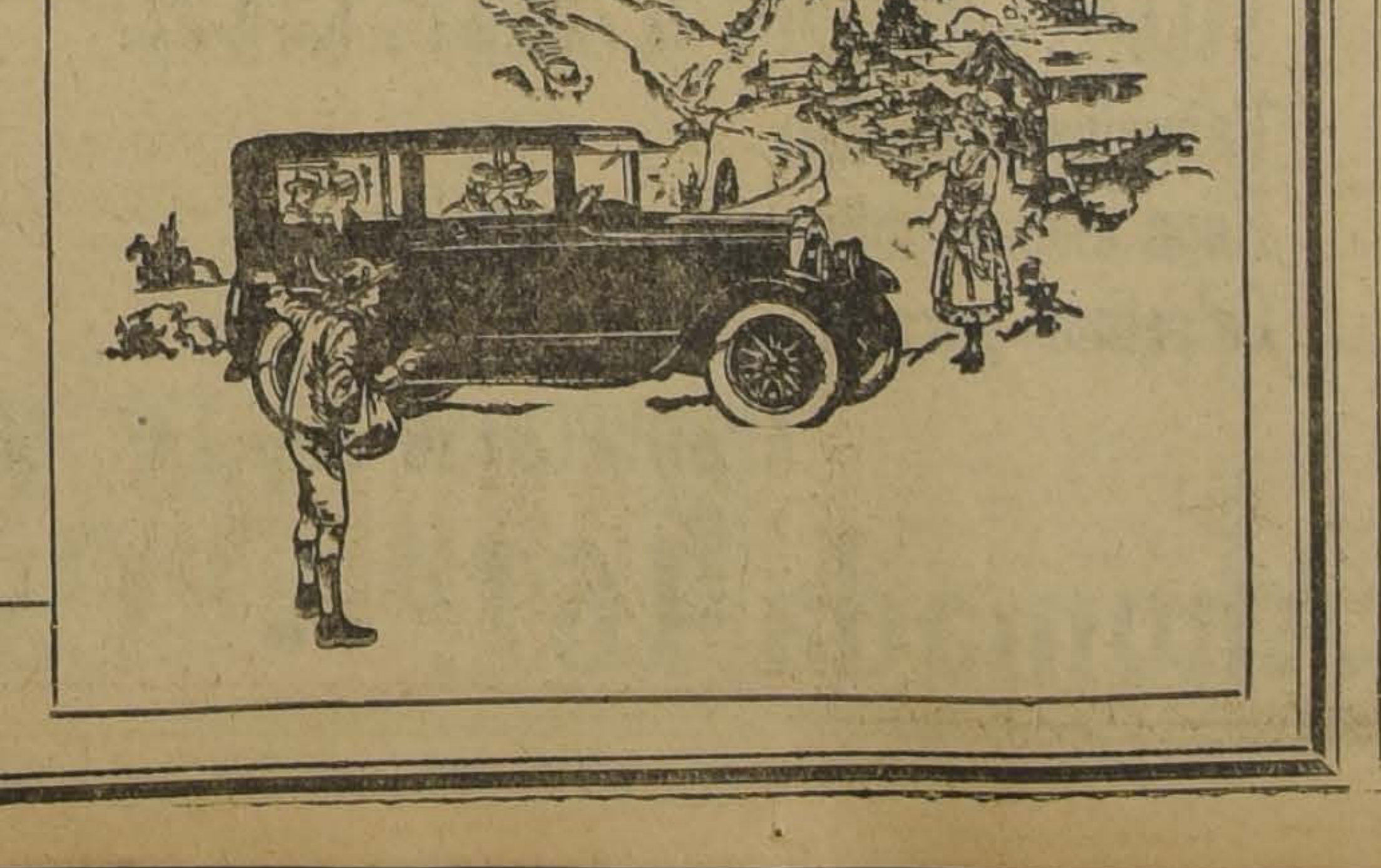

RAC-
por mayor
ción de ven-
las mejores
ι. Casa Or-
761

Arriendo Casa
RECIEN TERMINADAS, CON TODO CONFORT,
TILO RESIDENCIA, DE DOS PISOS
Constan de dos grandes salones, comedor, dos salas cinco dormitorios, tres piezas toilettes y piezas de servidumbre. Están situadas en uno de los mejores barrios a un paso de República
Tratar:
Echáurren esq. Gay

PROVISIONES BARATAS
venderá la Casa Ortenzi, en
BANDERA 761

FABRICACION
DE PUERTAS, VENTANAS, GALERIAS DE TODAS CLASES
Hace y tiene listas para entrega inmediata, Barraca y Fábrica de Made...
"LA REPUBLICA"
DOMEYKO 2354. TELEFONO .o 128 (PARQUE)

Colegiales
Tienda "La 21 de Mayo"
OFERTA OPORTUNA Y CONVENIENTE
OFRECEMOS SARGAS azul y negra, ancha, metro de $ 9 a.. .. .. $ 7.00
SARGA GRUESA y ancha, metros desde. $ 8.00
COLCHAS BLANCAS muy buenas, cada una desde.. .. .. $ 14.50
COMPLETO surtido muy grandes, de $ 18, $ 20 y.. .. .. $ 24.50
CREA algodón, buena y ancha, metro desde $ 3.40 y.. .. .. $ 4.00
LIQUIDAMOS UN LOTE DE CREA ROMA AVERIADA, MUY ANCHA
LIENZOS, hay 2,000 piezas que vendemos muy buena clase el metro desde $ 1.20, $ 1.40, $ 1.60, $ 1.70, $ 1.80 y.. $ 2.00
FRAZADAS, gran variedad, liquidamos desde $ 6, $ 10 y.. .. .. $ 12.00
PARA ABRIGOS, paño y gamuza en todos colores, de $ 12 y.. .. .. .. $ 15.00
Calle 21 de Mayo N.o 698
DIAZ Hnos.

LA MAS GRANDE LIQUIDACION

—: DE :—

MEDIAS

ENCAJES

BORDADOS

ETC., ETC.

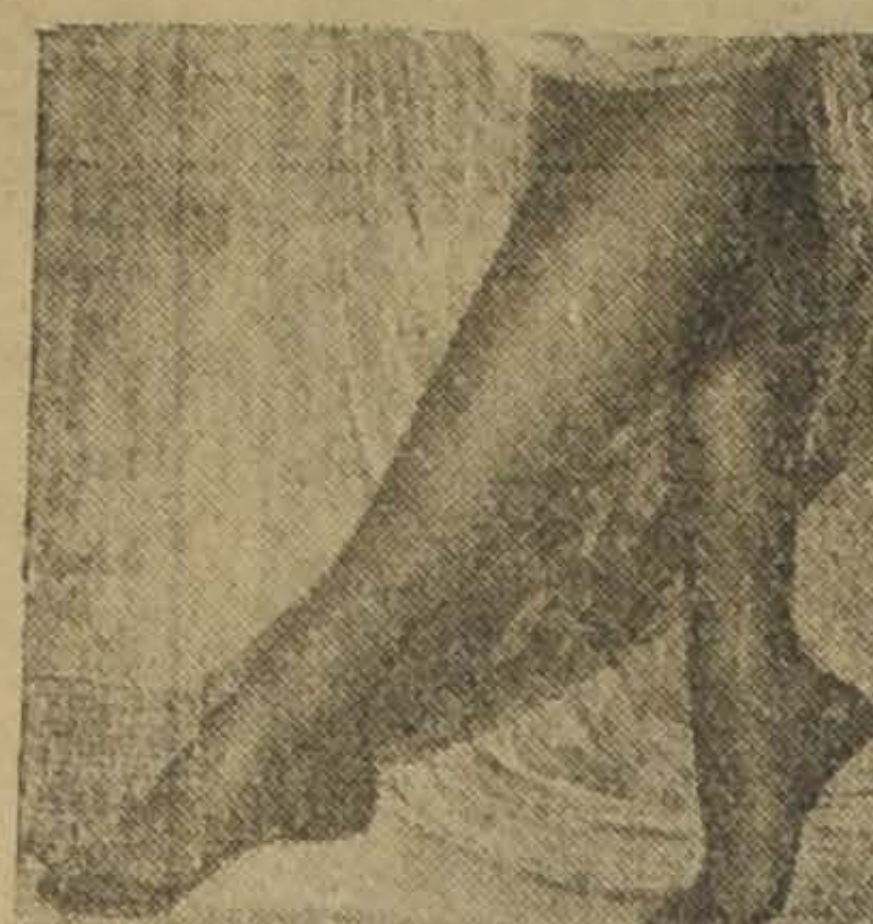

POR CONCLUSION DE NEGOCIO

MEDIAS

MEDIAS tupidas, rica clase, en colores de moda, el par
$ 3.50

MEDIAS de velo de hilo, clase muy fina, en colores de moda, el par
4.90

MEDIAS de hilo de Escocia, clase extra, en preciosos colores de moda, el par
$ 5.75

MEDIAS velo de hilo, tan finas como la seda, en colores de moda, el par $ 6.90 y
$ 5.90

MEDIAS de hilo de Escocia, con flecha calada, en colores de moda, el par
$ 6.90

MEDIAS de velo, de hilo torcido, tan finas como la seda, con talón, en punta, el par
$ 7.90

MEDIAS de seda rica clase, en preciosos colores de moda, el par
$ 5.50

MEDIAS toda de seda, calidad superior en colores de moda, el par
$ 8.90

PAÑUELOS

PAÑUELOS para niños, con monitos estampados, gran novedad, la 1|2 docena
$ 2.90

PAÑUELOS para señora, en batista de 1|2 hilo, rica clase, la 1|2 docena
$ 3.90

PAÑUELOS bordados en cajitas de fantasía, una infinidad de clases, la caja, desde
$ 7.90

PAÑUELOS blancos, para caballeros, tamaño grande, muy buena clase, la 1|2 docena
$ 5.70

PAÑUELOS de luto, para caballeros, tamaño grande, clase muy fina, la 1|2 docena
$ 6.00

ELOS blancos, para ca- os, tamaño grande, cla- a, la 1|2 docena
$ 6.50

OS blancos, para ca- os, de 1|2 hilo, tama- ande, rica clase, la 1|2 a
$ 11.00

LANA INGLESA

PARA TEJER a palillos (entera), en preciosos colores de moda, la madeja de 25 gramos
$ 1.30

EL PAQUETE de 10 madejas
$ 12.50

EL KILO
$ 49.50

Encajes a Bolillos

HECHOS a mano, más barato que cualquier imitación, el metro, desde
$ 0.40

Bordados Suizos

EN PIEZAS DE 915 MTS.

TIRA bordada, muy buena calidad, de 8 ctms. de ancho, la pieza
$ 5.70

TIRA bordada, calidad superior, de 10 ctms. de ancho, la pieza
$ 6.30

TIRA bordada, estilo macramé, de 7 ctms. de ancho, la pieza
$ 6.50

TIRA bordada, clase extra, de 13 ctms. de ancho, la pieza
$ 8.50

TIRA bordada, dibujos preciosos, rica clase, de 9 ctms. de ancho, la pieza
$ 9.50

TIRA bordada para vestidos de niñitas, de 65 ctms. de ancho, el metro
$ 6.50

Guantes para Señoras

GUANTES de algodón, rica clase, en colores, el par
$ 1.90

GUANTES mosqueteros, imitación gamuza, clase extra, el par
$ 5.90

GUANTES negros de hilo, rica clase, el par
$ 5.90

GUANTES mosqueteros de hilo, con puño bordado, calidad superior, el par
$ 6.90

GUANTES mosqueteros de hilo, con puño bordado, clase extra, el par
$ 7.90

Toalla Inglesa

APELPADA con fleco, tamaño muy grande, de 110 por 50 ctms., cada una
$ 2.90

ANTES DE HACER SUS COMPRAS EN OTRA CASA, VISITENOS Y SE CONVENCERA QUE NADIE VENDE TAN BARATO

EL PARAISO

(CASA ESPAÑOLA)

21 DE MAYO 551 - 553

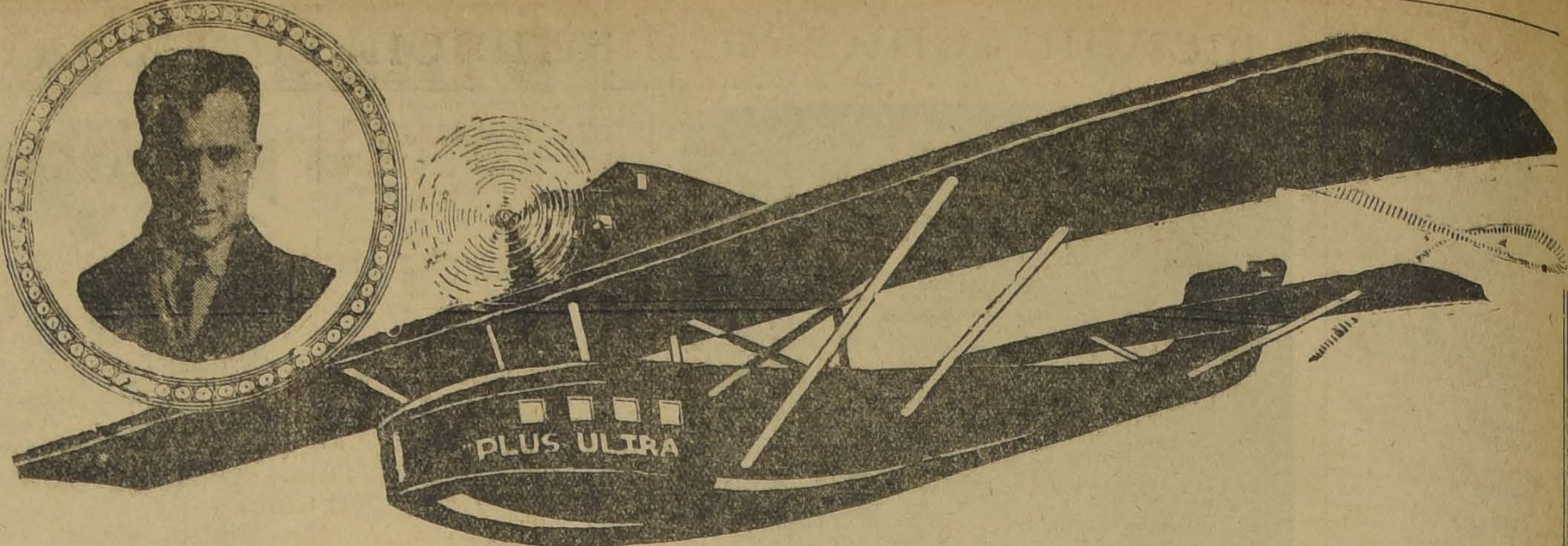

El Aviador Franco viene a Chile

ACUATIZARA EN LA PLAZA ALMAGRO

EL LUNES A PRIMERA HORA ACUATIZARA EL INTREPIDO AVIADOR FRANCO EN LA LAGUNA DE LA PLAZA ALMAGRO, A FIN DE SER UNO DE LOS PRIMEROS EN APROVECHARSE DE LAS EXTRAORDINARIAS OFERTAS QUE EN ROPA DE NIÑO HACE LA GRAN

Sastrería y Bazar "EL SOL"

SAN DIEGO 439, ESQ. PLAZA DE ALMAGRO

TRAJES en casimir. todo forrado, confección esmerada, para niños de 10 a 14 años, $ 38; y de 4 a 8 años	$ 32.—
TERNOS en casimir de fantasía, todo forrado, edad de 10 a 14 años, $ 56; y de 4 a 8 años	$ 50.—
TERNOS completos, pantalón corto, en rico casimir negro y azul marino, para niños de 14 a 16 años. $ 90; de 10 a 12 años	$ 85.—
TERNOS completos, pantalón largo, casimir muy buena clase, corte de moda, de 14 a 16 años	$ 68.—

LIQUIDAMOS UNA PARTIDA EN TERNOS DE GABARDINA DE HILO A PRECIOS EXCESIVAMENTE REBAJADOS. - LIQUIDAMOS TERNOS CONFECCIONADOS CON LOS RESTOS DE NUESTRA SECCION SASTRERIA

RUIDIAZ, HUERTA & Co.
CORTADORES.

NO OLVIDE
que el Miércoles próximo inaugura la Sección Detalle, la Casa Ortenzi.
BANDERA 761

POMPAS FUNEBRES
EMPRESA ZENTENO
ESTADO 17 | DELICIAS 2584
TEL. 4275 | TEL. 624
ATIENDE DIA Y NOCHE

DEFUNCION

Ha dejado de existir mi querida hermana

Teresa Bevilacqua A.

Sus restos serán sepultados hoy privadamente en el Cementerio General.

Otilia Bevilacqua A.

200,000 pesos

necesito primera hipoteca sobre propiedad que vale 750,000, calle comercial. Pago 12 por ciento. Dirigirse:

CASILLA 3834

Mueblería y Peletería
VIENESA
DELICIAS 1120

Se vende toda clase de muebles al contado y con grandes facilidades de pago. Entrega inmediata.

E. ZIMEND.

Garage y Taller Mecánico "ROYAL"

DE HORACIO MORALES, TELEFONO 76 (MATADERO), AVENIDA DIEZ DE JULIO 627

Reparaciones de automóviles

ESPECIALIDAD EN "BUICK" Y AUTOS FINOS

Establecimiento constructor de repuestos, montado con maquinarias modernas de alta precisión, taller de pintura y tapicería. Electro mecánica. Se cargan baterías.

ALAMO

2 x 10 —— 1½ x 9
VIGAS, VIGUETAS, OFRECE LA BARRACA
"LA REPUBLICA"
DOMEYKO 2354, TELEFONO N.o 182 (PARQUE)

PREPARADORAS Y AYUDANTAS

en sombreros de señoras:

Echaurren 65.

SEA Ud ECONOMICA
COMPRE SUS MEDIAS DIRECTAMENTE EN LA FABRICA
Sto. DOMINGO 1031

FABRICA DE DOS PISOS
recién construída, con casa-habitación
VENDO O PERMUTO
Calle Marín N.o 359
ENTRE LIRA Y MAESTRANZA

OTRA OFERTA

MUY CONVENIENTE PARA USTED

CON MOTIVO DE LOS ENSANCHES DE NUESTROS ALMACENES HAREMOS UNA LIQUIDACION EFECTIVA. COMO ESTRENO DE ESTA TRANSFORMACION OFRECEMOS:

Ternos fino casimir azul y negro	$ 180.00
Ternos fino casimir fantasía	178.00
Combinación, pantalón rayado y vestón negro	200.00
Ternos en casimir nacional, lo mejor	145.00

ESTAMOS RECIBIENDO YA LAS NOVEDADES EN SOBRETODOS

ALMACEN DE SASTRERIA CORONA

Portal Edwards, por Bascuñán, N.os 20, 22, 24, Teléfono Inglés 338, Estación

---

¡Cuatro Días de Plazo!

En la antigua "CASA REGUERA" — Ahumada 161

ABSOLUTA realización de todas las mercaderías por FORZOSA entrega del local.
¡Cuatro días de OPORTUNIDADES!

Casi Regalamos

SALDOS y RETAZOS de encajes y bordados.
Pañuelos para niño.
Ropa blanca importada para Señora.
Calcetines para niño, etc.

APROVECHESE DE LAS OCASIONES

Ahumada 161. - Casa Seisdedos.

FOOTBALL

LOS AMISTOSOS DE HOY EN LA CAPITAL

Alfredo Rossi v. Celta.— A las 4.30 P. M. en los Campos de Sports de Ñuñoa, definirán el empate pendiente entre estos clubs.

Ciclón v. Huracán.— En la cancha de segundo de los nombrados jugarán los primeros equipos de estos clubs, a las 2 P. M.

Wellington v. El Diario Ilustrado.— Los primeros equipos de estos clubs, jugarán un amistoso en los Campos de Sports de Ñuñoa.

Sportivo Ecuador Infantil v. Pío IX Infantil.— Se medirán a las 9 A. M. estos clubs en la cancha del Ecuador al término de los camiones San Pablo-La Lata.

O'Higgins v. Carrillo.— Los primeros cuadros de estos clubs se enfrentarán a las 5 P. M. en la cancha O'Higgins N.o 2051.

Rafael Franco v. Manuel Bulnes Larraín.— En la cancha del Matadero a las 8.30 A. M. actuarán los primeros y segundos de estos clubs.

Infantiles Victoria de Chile v. Coronel Ibáñez.— Los cuadros superiores de estas instituciones jugarán a las 9 A. M. en la cancha N.o 2 de los Campos de Sports de Ñuñoa.

Juvenil Obrero Infantil v. Moderna Infantil.— A las 8.30 A. M. en la cancha Quinta Normal, se enfrentarán estos equipos.

Juvenil Obrero I y II v. Unión Cordillera I y II.— En la cancha del Cordillera, se reunirán los componentes de estos clubs, para medirse en lances amistosos, empezando por los segundos cuadros a las 3 P. M.

Victoria de Chile I y II.— Estos once se medirán en la cancha del Tucapel a las 10.30 A. M.

Unión Chilena v. Manuel Acevedo.— Por el campeonato Igualdad y Trabajo, jugarán a las 2.30 P. M. en la cancha del Santiago, estos clubs.

Villa Moderna v. Deportivo 20 de Enero.— En la cancha del Villa Moderna, a las 8.30 A. M. empezarán a jugar los segundos equipos de estas corporaciones, para seguir con los primeros.

LOS CAMPEONATOS ESPECIALES DE HOY

POR LOS TROFEOS IGUALDAD Y TRABAJO, CIRCULO SOCIAL SAN RAMON Y GERMINAR

POR EL FINAL DEL "CAMPEONATO COPA IGUALDAD Y TRABAJO".— En la cancha del Santiago F. C. se verificará la final de este campeonato entre los equipos Jorge V y el Fundición Libertad F. C., instituciones que el Domingo pasado hicieron un interesante match sorprendiéndolos el pitazo final a 0 goal.

El programa para esta tarde se llevará a efecto en el siguiente orden:

2 P. M.—Ferroviario Infantil v. Patricio Lynch Infantil.

3 P. M.—Unión Chilena v. Manuel Acevedo.

4 P. M.—Jorge V v. Fundición Libertad.

No dudamos que el público amante al buen deporte asistirá a presenciar este buen programa a fin de contribuir al sostenimiento de la escuela nocturna que sostiene esta colectividad.

En la cancha "San Ramón" (Recoleta) Av. Valdivieso 1015, se verificarán las siguientes partidas por este compeonato:

A las 3 P. M. Desempate de primera serie, entre el Adolfo Schlack v. El Salto. Arbitro oficial, señor Francisco Viveros.

A las 28 1|2 P. M. Semi final de segunda serie, entre El Salto v. 21 de Mayo. Arbitro oficial, señor Roberto Aguirre.

A las 4 P. M. Semi final primera serie, partida de fondo, entre El Piedrabuena con el vencedor del desempate A. Schlack v. Salto. Arbitro, señor Manuel Marsan.

Se advierte a los clubs interesados, que en caso de empate, hay acuerdo de alargar el tiempo necesario para definirlo.

Si hay tiempo después de las partidas oficiales, se jugará el amistoso entre el Santos Dumont y el Salto III. los que disputarán una medalla de plata donada por los dirigentes del Santos Dumont, para el capitán del equipo vencedor.

POR EL CAMPEONATO DEL GERMINAR. — En las canchas que posee el Germinar en la calle Victoria se efectuarán las siguientes partidas:

Primera serie. Cancha N.o 1

2 1|1 P. M.—Huemul v. Lord Cochrane.

J. Infante v. Olimpia.

Unión y. A. Maestranza Eléctrico.

Segunda serie. Cancha N.o 2

2 1|4 P. M.— Tani A. v. Maestranza Eléctrico.

U. Coquimbo A. v. Mississippi.

U. Coquimbo B. v. Tani B.

Se ruega a los clubs se presenten a la hora exacta para el mejor desarrollo de las partidas.

LOS LANCES DE HOY FUERA DE SANTIAGO

Audaz Italiano v. Andarivel de El Monte.— Por tren de 9.40 A. M. desde la Estación Central, partirán los socios del Audax a El Monte, donde jugarán sus dos equipos con el Andarivel de ese pueblo

Estrella del Oriente v. Santa Inés.— En Santa Inés de Nos, jugarán los equipos de estos clubs. Los locales se reunirán en la Secretaría, a las 12.30 P. M.

El Rayo v. Renca F. C.— Los jugadores de El Rayo partirán a la 1 P. M. en dirección a Renca a jugar con los cuadros del Club de esa localidad.

Después delo s encuentros se servirán unas once.

Small Star v. Royal de La Florida.— A la 1 P. M. partirá, desde Santa Filomena N.o 159, un camión con dirección a La Florida, llevando a los componentes del Small Star, que jugarán con los cuadros del Club de La Florida.

Se competirá por 11 medallas con incrustaciones de oro.

Pedro E. Romo v. El Carmen de Graneros.— En la cancha existente en Graneros, jugarán los equipos de estos clubs, partiendo los locales por el tren de las 12 M. desde la Estación Alameda.

Compañía de Gas v. América de Rancagua.— Una interesante reunión se verificará en Rancagua, donde actuarán los equipos de estos clubs en competencia del trofeo Pedro Errázuriz Tagle.

Han sido invitadas las autoridades locales a la fiesta deportiva.

Los cuadros se presentarán así, bajo la dirección del señor José M. Escobar.

América de Rancagua:

R. Arriola
D. Valdivia E. Caut
G. Ahumada G. Saavedra H. Arriola (cap).
E. Contreras Zamorano R. Branti
Aqueveque P. Herrera
O
E. Vargas L. Ampuero
Córdoba A. Soto F. Mardones
Quezada J. Sckiaffos A. Aravena
Lucero (cap) González
I. Zúñiga

Deportivo Cía de Gas Of. Central de Santiago.

Reservas del América: Ibarra, Salvo y Farías.

Reservas del Cía. de Gas: H Madrid, B. Orellana. A. Cajas

La delegación santiaguina partirá por el tren 8.10 A. M. de la Estación Alameda.

Morning Star Infantil v. Santa Carolina Infantil.— Los cuadros infantiles de estos clubs jugarán en la cancha que posee el Santa Carolina en el fundo del mismo nombre.

La reunión fijada para los jugadores locales es en 21 de Mayo esquina Mapocho, a las 1.30 P. M.

Sportivo Lincoyán a Santa Ana. A las 9.30 A. M. desde la Estación Central partirán a Santa Ana los miembros de este club, donde desarrollarán el siguiente programa deportivo, en honor del nuevo directorio:

10 A. M. Carrera plana 100 metros.

10.30 A. M. Salto largo.

11 A. M. Carrera de obstáculos.

11.30 A. M. Sesión y recepción del nuevo directorio.

12 M. Almuerzo campestre.

2.30 P. M. Partida de Bass Ball.

3 P. M. Tirar la cuerda 1.o y 2.o equipo.

4 P. M. Carrera de Posta 4 x 100

Teniente Godoy v. Sportivo El Manzano de Marruecos.— En la Estación Central, se reunirán los socios del Godoy para tomar el tren de 12.30 P. M. a fin de dirigirse a Marruecos donde jugarán con el Sportivo Manzano de este pueblo.

Mañana inicia la Asociación Santiago su período de inscripciones

Conforme a lo estipulado en los Estatutos de esta colectividad, mañana deberá iniciarse el período de inscripciones que da derecho para participar en las competencias oficiales que anualmente sostiene.

Los clubs que deseen participar en el torneo de apertura deben apresurarse en inscribirse a fin de ordenar oportunamente el respectivo calendario.

Toda consulta relacionada con este punto será atendida en la secretaría, Huérfanos 1258, de 6 a 8 P. M.

El Directorio celebrará mañana a las 9 P. M., su primera sesión ordinaria.

NATIONAL SPORTING CLUB. —Esta prestigiosa institución que acaba de cumplir cinco años de existencia elegirá el próximo Jueves su nuevo Directorio que la ha de regir durante el presente año. Se nota un marcado entusiasmo por concurrir ya que la inspección de tiro ha acordado renovar el antiguo armamento con que cuenta su sección de tiro al blanco y sus socios están empeñados en marcarle nuevos rumbos a sus diferentes secciones.

En esa sesión se acordrará el cambio de local a una casa propia.

LIGA METROPOLITANA DE DEPORTES. — Cita a la comisión de receso para mañana, a las 9.30 P. M., en la secretaría, a fin de resolver varios asuntos de interés.

La Liga Calera reparte sus premios

En la mañana de hoy, tendrá lugar en los salones del Molino Americano, en la Calera, una solemne sesión en que la Liga de esta localidad, repartirá los premios de la temporada pasada.

En esta oportunidad el Presidente de la institución, don Jorge Clavero leerá la memoria anual.

Nos hemos impuesto de este documento y podemos decir que es una pieza que hace honor a su autor: Especifica detalladamente las diferentes evoluciones del deporte en la Calera con acopio de referencias sobre la marcha de la institución.

Con este motivo entre los clubs de la localidad reina un gran interés por asistir a la reunión.

Dada la solemnidad de que será revestido este acto, los dirigentes de la Liga han invitado a las autoridades locales y miembros de la prensa de Santiago y Valparaíso, a quienes se le festejará con un gran almuerzo.

En la tarde se efectuarán en el cómodo Estadio Argentina F. C. dos importantes y reñidos encuentros entre los primeros y segundos equipos de los clubs Deportivo San Luis, campeón de Quillota y el aguerrido Argentina F. C.

ATLETISMO

ASOCIACION ATLETICA DE SANTIAGO. — Mañana, a las 6 1|2 P. M. se reunirá el directorio de la Asociación a fin de ultimar los preparativos del torneo local y sortear las series.

MUNICIPALIDAD DE SANTIAGO
Patentes Profesionales, Industriales y Comerciantes

Se pone en conocimiento de los contribuyentes que desde el Lunes 1.o de Marzo estarán a su disposición los recibos correspondientes a este impuesto. En consecuencia, pueden pasar por la Tesorería Municipal a pagar sus patentes por el semestre que se inicia.

EL TESORERO MUNICIPAL

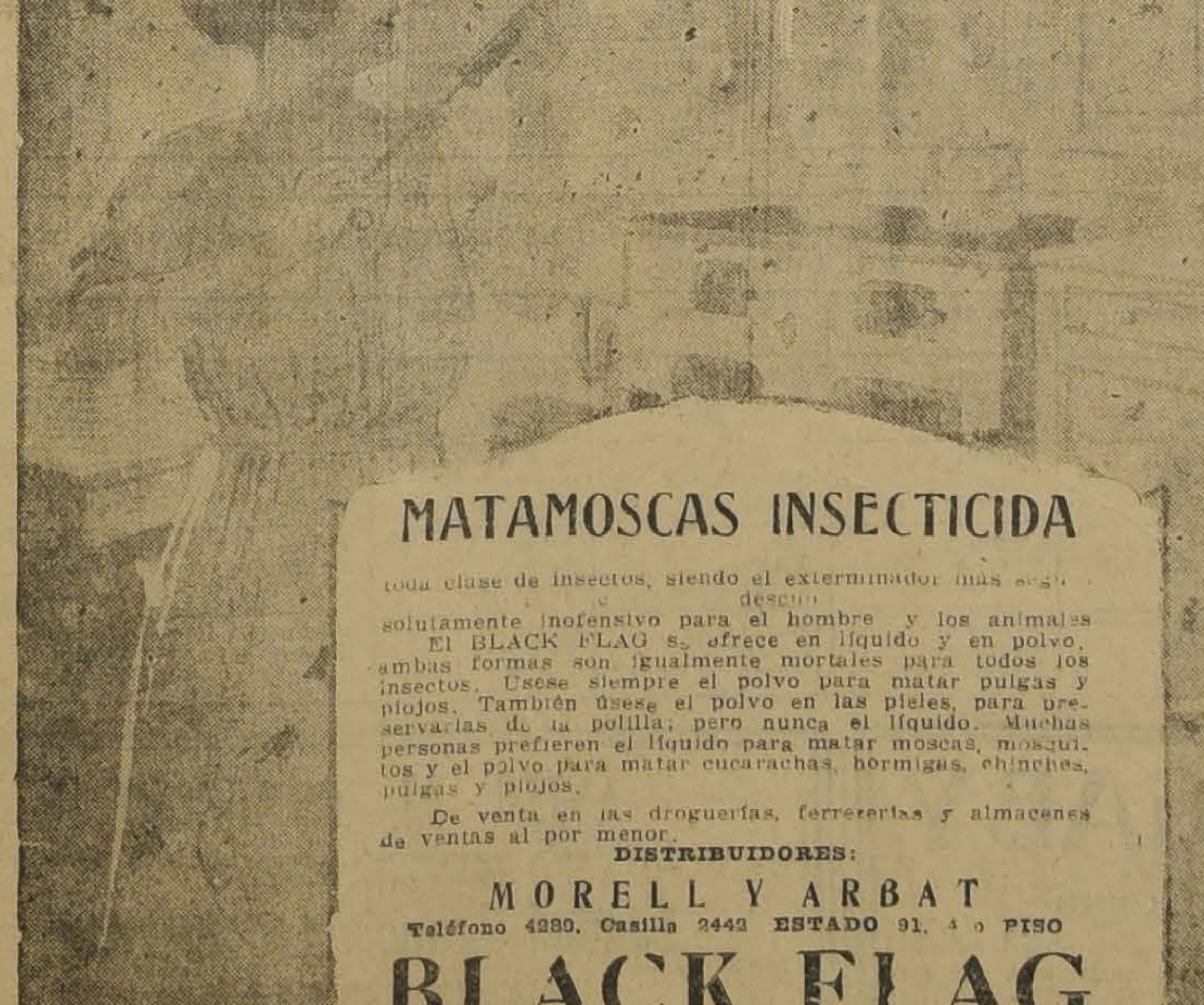

MATAMOSCAS INSECTICIDA

toda clase de insectos, siendo el exterminador más seg[illegible] [illegible] solutamente inofensivo para el hombre y los animales

El BLACK FLAG se ofrece en líquido y en polvo, ambas formas son igualmente mortales para todos los insectos. Usese siempre el polvo para matar pulgas y piojos. También úsese el polvo en las pieles, para preservarlas de la polilla; pero nunca el líquido. Muchas personas prefieren el líquido para matar moscas, mosquitos y el polvo para matar cucarachas, hormigas, chinches, pulgas y piojos.

De venta en las droguerías, ferreterías y almacenes de ventas al por menor.

DISTRIBUIDORES:
MORELL Y ARBAT
Teléfono 4280. Casilla 2442 ESTADO 91, 4.o PISO
BLACK FLAG

6 Días de la más Grandiosa Liquidación
DE Trajes - Batas y Abrigos

GRAN SALDO DE BATAS en gabardina se regalan al ínfimo precio de	$ 55.00
BATAS EN RICOS GENEROS de lana, distintos modelos, inmenso surtido, a	$ 100.00
BATAS CHOMBAS en tusor de seda, en colores novedad, a	$ 95.00
BATAS DE SEDA, enorme surtido modelos alta novedad, a	$ 160.00
TRAJES SASTRE, distintos modelos, telas primera calidad, a	$ 140.00
TRAJES BATA Y PALETO, saldos, a	$ 160.00
ABRIGOS INGLESES, telas riquísimas, saldos a	$ 98.00

UNA VISITA A ESTA CASA LE DEMOSTRARA LA VERDADERA OCASION OFRECIDA

MAISON LA SAMARITAINE

SANTO DOMINGO 1017 :: :: CASI ESQUINA DE PUENTE

NUEVAS INSTITUCIONES DEPORTIVAS

HOY CUMPLE OCHO AÑOS EL EVERTON F. C.

Hoy cumple esta institución 8 años de vida.

De sus más entusiastas dirigentes, mencionaremos a los señores Daniel, Juan y Rudecindo González, José Moscoso, Aliro Valdivia, Hnos. Huerta, José Guzmán, José Miranda, Carlos Donoso y Juan Navarro. Todos estos señores y otros aportaron su entusiasmo y cariño para que esta institución progresara llegando a obtener de la Liga Obrera, en su competencia oficial, una copa y 11 medallas de plata ganando dos años seguidos en 1922 y 1923 la primera serie. En los años de 1924 y 25 ha militado en el seno de la Asociación Santiago con tres equipos y durante este período ha demostrado ante esa dirigente su buena organización y disciplina.

Su primera idea fué la de confeccionar una insignia social para la institución cuya bendición se efectuó ayer Sábado.

Mantiene relaciones con clubs de fuera de Santiago entre los que podemos mencionar al Magallanes de Quillota con el cual hay una competencia pendiente por un trofeo que fué donado por el presidente honorario del Everton señor José Orellana.

Para celebrar dignamente esta fecha, se llevará a efecto hoy una manifestación en una quinta de los señores González, calle Unión 454, consistente en un almuerzo y once, los que serán amenizados por una buena orquesta.

Asociación de Deportes Atléticos de Chile

El Consejo se reunirá mañana a las 9.30 P. M., en el local de la Secretaría, Santo Domingo 1566.

Tabla: 1.o Estadio de las Zorras.

2.o Estadio de Linares;

3.o Eliminatoria nacional;

4.o Elección de vice-presidente.

CENTRO DEPORTIVO RAFAEL DEL CANTO. — Cita a junta general para hoy, a las 10 A. M., en San Ignacio 1010, se recomienda la asistencia por haber asuntos de suma importancia que tratar.

EXCURSIONISMO

La excursión a Apoquindo del "Jorge Matte"

A las 7 A. M. de hoy parten los socios de este club al punto antes indicado.

Se desarrollará un hermoso programa de natación y juegos.

—El Martes ascensión nocturna a San Cristóbal.

Propiedades. — Están a disposición de los socios interesados en la formación de una Población, los planos elaborados por la firma Navarro y Palma. Pueden verlos diariamente en la Secretaría, Tocornal 441.

Juegos florales deportivos. — Se cita a la comisión organizadora para mañana a las 9 P. M. en la Secretaría. Recomiéndase la asistencia a los señores Pezca, Cordero, Whipple y Maurin.

MANIFESTACION A UNA DEPORTISTA

Ayer en la tarde se verificó en la Pastelería La Isleña, la manifestación que le ofrecían sus consocios del Jorge Matte a la entusiasta deportista señorita Cecilia Frenk, con motivo de alejarse de la capital y fijar su residencia en el vecino puerto, en compañía de su familia.

La señorita Frenk dejará un grato recuerdo entre las filas deportivas femeninas por su entusiasmo incomparable. Le deseamos éxito y felicidad.

CUERPO DE EXPLORADORES MAGALLANES. — Cita a junta general para hoy, a las 2.30 P. M., en Luis Acevedo 2146.

NATACION

LA REUNION DE HOY EN VALPARAISO. — En la piscina de El Parque, en Valparaíso, se desarrollará, en la mañana de hoy un buen programa náutico organizado por la Asociación de Natación y Water Pool de Chile, IV Zona.

Las distintas pruebas que se desarrollarán, son de sumo interés, sobresaliendo el Campeonato de Chile de la milla con participación de los más destacados cultores de la natación de Santiago y Valparaíso

Esta prueba será controlada por la dirigente nacional, para cuyo efecto se ha nombrado el siguiente jurado:

Arbitro general, señor Felipe Zúñiga.

Juez de partida, señor Ernesto Hagemann.

Jueces de llegada, señores R. Marholz, Domingo Ugarte y C. Barbieri.

Cronometradores, señores C. Tomasello, Otto Toelle y Felipe Zúñiga.

La prueba de la milla ha despertado considerabl interés entre los aficionados, desde el momento mismo que se cre que logrará ser un suceso de importancia.

La presencia del campeón metropolitano Rafael Zúñiga hace esperar que la competencia de nuestra referencia significará todo un acontecimiento de trascendencia dentro del deporte acuático.

Tenemos entre nosotros a elementos destacados. Braga es uno de los nadadores que mayores méritos cuenta en la distancia, Maino y Castruccio, si toman parte le darán a la competencia mayor importancia.

AUTOMOVILISMO

Carrera automovilística en perspectiva

Un entusiasta grupo de destacados automovilistas de esta capital, entre los que se encuentran los señores Pedro Arrigoni, Atilio Giovinazzi, Enrique Haak, Pilade Mossa y H. Magraru, bajo el control de la Asociación de Automovilistas de Santiago han organizado una carrera automovilística entre Santiago y Cartagena, cuyo principal estímulo será la copa "Castrol", donada gentilmente por la Casa Villiamson y Cía además de otros premios de valor.

El fin de esta carrera es el de fomentar el turismo y propender a que las autoridades mantengan en buenas condiciones los caminos y carreteras de la provincia.

Se ha fijado el Domingo 14 de Marzo para la realización de esta prueba que está llamada a despertar un gran entusiasmo entre los aficionados al automovilismo.

Los expertos automovilistas Azzarí y Bondi han sido los primeros en inscribirse.

En otars ediciones daremos más detalles de esta prueba.

CICLISMO

Las actividades ciclistas de hoy

EL CENTENARIO A MAIPU. — EL TORNEO DE LA UNION DEPORTIVA ESPAÑOLA Y EL ROYAL A RENCA

EL ROYAL CLUB CICLISTA

Los miembros de este club irán hoy en excursión libre al vecino pueblo de Renca, donde se servirán unas regias once, y se efectuará una carrera interna, la que será contra tiempo, largando cada corredor con un minuto de intervalo; el ganador de esta prueba será el que ponga mejor tiempo. Para esta carrera donarán hermosos premios nuestros entusiastas socios señores Alejandro Merino, Catalán y Luis Muñoz. Los controladores para esta prueba serán: jueces de partida, señores Víctor Armijo y Alejandro Merino; jueces de llegada; señores Luis Muñoz y Felipe Pereira; jueces de camino señores Zelada y Valenzuela.

La partida se dará de Hornillas esquina Santa María, a las 2 P. M. en punto.

El valor del cubierto para las once son $ 5.

UNION DEPORTIVA ESPAÑOLA

Hoy a las tres en punto en el Velódromo Santa Laura se desarrollará el tercer torneo interno en disputa por la copa "Plus Ultra", "R. Franco", "R. de Alda" y "Durán".

El programa es el siguiente:

Primera carrera, para socios que no hayan corrido nunca, 1,200 metros, tres premios.

Segunda carrera, para novicios, 3200 metros.

Tercera carrera, para tercera categoría, 4,000 metros.

Cuarta carrera, para segunda categoría, 6,000 metros.

Quinta carrera, para campeones y 1 a categoría, 12,000 metros.

El jurado que controlará la reunión es el siguiente:

Comisario general, señor Vicente Fernández; juez de partida, señor Alfredo Santos.

Jueces de llegada: señores Basilio Reguiez, Pedro Arenillas, Nicolás Viguera y Alfredo Alonso.

Jueces de cancha: señores Joaquín Blesa, José Alonso, Jacinto Viguera y Florentino Vicente.

Anunciador, Alfredo Forcelledo.

Cruz Roja, Braulio Abad.

Se advierte a los interesados que las tarjetas para el lunch que se servirá en el mismo estadio después de las carreras estarán en venta hasta las 10 A. M., en San Diego 580 o Arturo Prat 802.

CLUB CICLISTA CENTENARIO —La carrera interna a Maipú y la excursión reglamentaria. — A las 8 de la mañana de hoy los miembros del club Centenario se trasladarán al pueblo de Maipú en excursión reglamentaria; y al mismo tiempo habrá una carrera interna hasta el frente del cuartel de Carabineros de esa localidad siendo la partida de la Estación Central de ésta.

Se ha nombrado el siguiente jurado:

De partida y llegada: señores Vidal A. y Martín Salinas. Cronometrador, señor Luis A. Pascual. Jueces de camino, señores Alejandro Vidal, Francisco del Valle y Gustavo Greve.

En el sitio señalado por la comisión, "Quinta Canaleja" de Maipú, habrá un buen buffet, almuerzo y once para los concurrentes Además se efectuarán varias entretenciones a fin de proporcionar distracción alegre y sana los aficionados a esta clase de excursiones.

Los adherentes no socios pag 10 pesos y las señoritas 6 pesos son atendidos por el tesorero señor Luis A. Pascual.

CITACIONES ....

CENTRO DEPORTIVO LA ESTRELLA DE CHILE. — Junta general para hoy, a las 10 A. M., en Manuel Rodríguez N.o 824.

Tabla: Situación del club ant la unificación del football, inscripción de los equipos, fusión con la sección Excursiones y Deportes de la Sociedad Artesanos La Unión, partida pendiente con un club de El Monte y elección de directores.

Capitán Prat F. C. — Junta general para hoy, a las 4 P. M., en Jotabeche 382.

O'Higgins F. C. — Junta general para hoy a las 2 P. M., en su cancha.

Miraflores F. C. — Cita a sus socios en los Campos de Sports, a las 8.30, para seleccionar los equipos.

Remigton F. C. — Junta general para hoy, a las 10 A. M., en Rosas 1049.

Tabla: Inscripción de los equipos; balance de tesorería y partidas próximas.

Pablo Imbert F. C. — Junta general para hoy, a las 10 A. M., en Vicuña Mackenna 229.

Tabla: Firma del pacto de unificación con el Lenin F. C. y otros asuntos a que haya lugar.

Lenin F. C. — Junta genera para hoy Domingo 28, a las 10 d la mañana en Vicuña Mackenna N.o 229.

Figuran en tabla importantes asuntos que hay necesidad de resolver.

CHILDREN'S ENGLISH COLLEGE
Our Lady Of Carmen.
Regentado por sacerdotes.
Kindergarten y Preparatorias.
Abierta la matrícula.
Providencia 973

NUESTRO CARACTER
de abarroteros al por mayor nos coloca en situación de vender al detalle en las mejores condiciones de plaza. Casa Ortenzi:
BANDERA 761

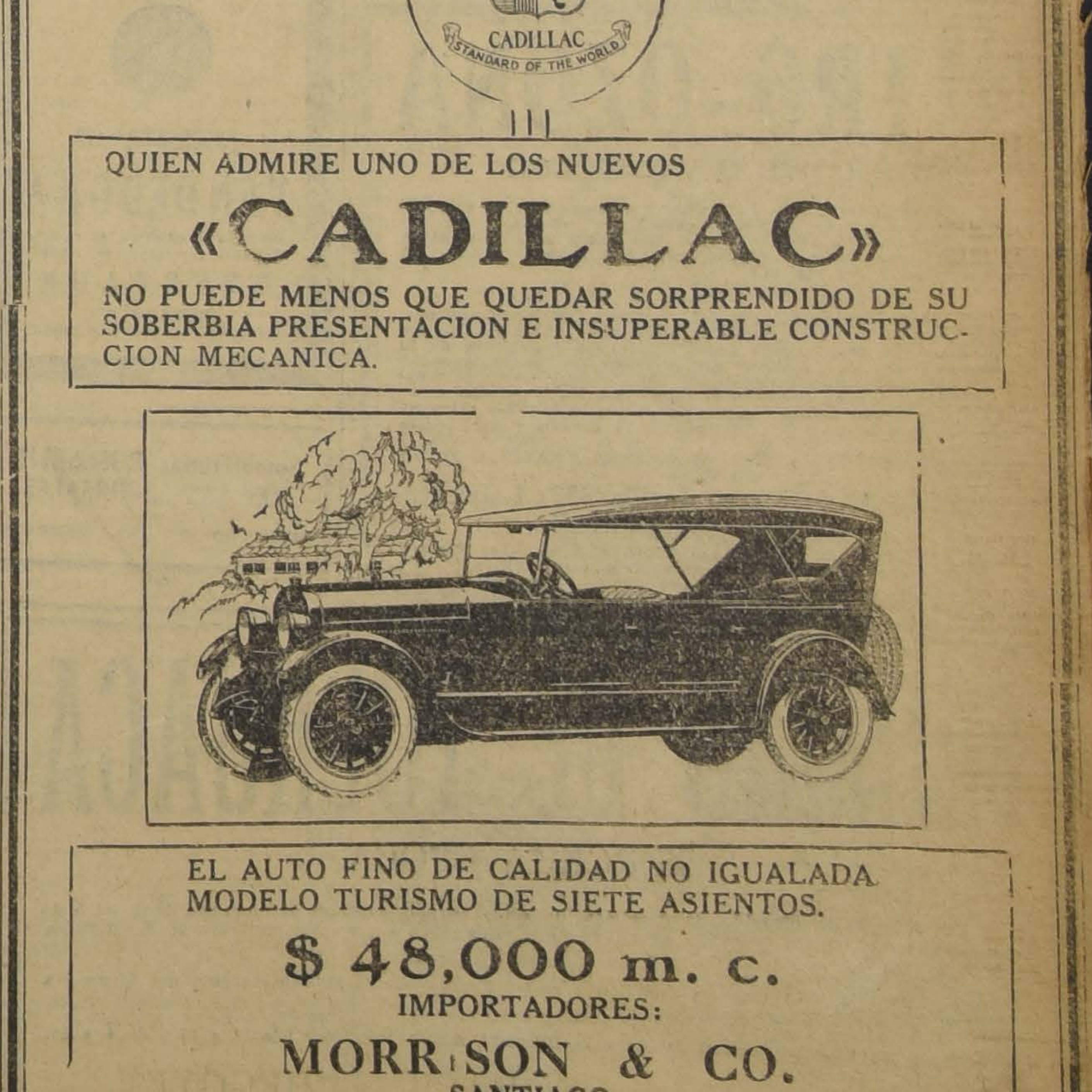

CADILLAC
STANDARD OF THE WORLD

QUIEN ADMIRE UNO DE LOS NUEVOS
«CADILLAC»
NO PUEDE MENOS QUE QUEDAR SORPRENDIDO DE SU SOBERBIA PRESENTACION E INSUPERABLE CONSTRUCCION MECANICA.

EL AUTO FINO DE CALIDAD NO IGUALADA
MODELO TURISMO DE SIETE ASIENTOS.
$ 48,000 m. c.
IMPORTADORES:
MORRISON & CO.
SANTIAGO

TRABAJOS DE LA MAÑANA DE AYER EN EL HIPODROMO CHILE

PISTA PESADA

Manchego
montado por A. Jiménez, pasó ,200 en 1.25 4|5.

Tartana
montada por G. Muñoz, pasó 500 n 33 2|5.

Kelso
montado por C. Santelices, pasó 00 en 26 2|5.

Buena Seña
montada por M. Zúñiga, pasó 400 n 26 3|5.

Pichardín
montado por A. Jiménez, pasó 00 en 26 1|5.

Revilla
montada por A. Jiménez, pasó 00 en 33 1|5.

Silve Mine
montado por A. Zúñiga, pasó 00 en 26 3|5.

Trifulca
montada por J. Vergara, pasó 00 en 12 3|5.

Byrón
montado por un aprendiz, pasó 00 en 27.

Zomol
montado por J. Donaire, pasó 400 en 26 2|5.

L. Epatant
montado por un aprendiz, pasó 200 en 12 4|5.

Lea
montada por O. Sepúlveda, pasó 400 en 28 a voluntad.

Pascualito
montado por E. Aguilera, pasó 300 en 19 3|5.

Weyler
montado por M. Muñoz. pasó 400 en 26 3|5.

PISTA LIVIANA

Milonguita
montada por un aprendiz, pasó 200 en 13 3|5.

Lantence
montado por un aprendiz, pasó 200 en 12 1|5.

Juglar
montado por M. Rojas, pasó 400 en 26 1|5.

Mecánicos Solteros para Tocopilla
Se necesitan con urgencia buenos MECANICOS, con certificados de competencia
Contratos individuales conforme a la Ley 4053.
INSCRIPCION Y EXAMEN MEDICO, diariamente en calle AMUNATEGUI 545, entre Catedral y Santo Domingo (Señal: Bandera Azul).
SALIDA DE SANTIAGO EL MARTES 2 DE MARZO

Viña Linderos
(ANTIGUA VIÑA ALEJANDRO REYES—1865—CHILE)
GAZITUA-BRAUN
Premiada en quince Exposiciones Internacionales.— Gran Premio París 1889.— Gran Diploma de Honor con Medalla de Oro de Primera Clase en la Exposición Internacional de Alimentación de la Ville de París en 1889.— Ocho Medallas de Oro en otras Exposiciones.
EL VINO FRANCES DE CHILE
Cosecha los siguientes vinos: BLANCO: Gran Vin Type BARSAC.— TINTOS: Gran Vin Type BOURGOGNE, Gran Vin Type BORDEAUX y Type BORDEAUX RESERVE.
AGENTES: en el Centro de Chile: WEIR SCOTT y Co. (Valparaíso, Santiago, Concepción y Talcahuano); SOCIEDAD ANONIMA JAHUEL, (Valparaíso y Santiago). En la Patagonia chilena y argentina, SOC. AN. COM. BRAUN y BLANCHARD; SOC. AN. GANADERA Y COMERCIAL MENENDEZ-BEHETY, y Gmo. WELLS (Punta Arenas). En el Norte, WAGNER, CHADWIC y Co. (vinos en barril).
OPINIONES AUTORIZADAS
Dice el Excmo. señor ex-Presidente don JUAN LUIS SANFUENTES... "y he encontrado exquisitos sus vinos cosechados en la VIÑ LINDEROS".— Julio 17|916.
Dice Don LUIS CLARO SOLAR... "Sus vinos tintos no tienen la menor acidez y sí todo el bouquet de los buenos vinos franceses".— Mayo 28|917.
Dice el Excmo. señor Presidente Don ARTURO ALESSANDRI... "Por su bondad los considero iguales a los mejores vinos franceses".— Noviembre 2|920.
Decían los reputadísimos DEGUSTATEURS, señores:
Don MARCIAL MARTINEZ... "No creo equivocarme al decir que este vino blanco es del tipo BARSAC, que muchos prefieren al Sauterne. Yo lo he preferido siempre para comer las ostras"... "Me es grato comunicar a usted que ayer almorzó conmigo un gran conocedor de vinos y encontró que su tinto RESERVADO estilo Borgoño es el MEJOR vino que se trabaja en Chile"... "Su vino tipo BOURGOGNE lo he encontrado excelente y es una magnífica imitación del CRU francés".— Cartas Autógrafas de Junio 28, Julio 1.o y Diciembre de 1916.
Don JULIO ZEGERS... "El sabor es franco sin resabio alguno, y su ley alcohólica, iguala a la de los mejores burdeos franceses".— Setiembre 15|1916.
Gran triunfo en Francia de los vinos tintos de la Viña Linderos
Dice el Boletín de Análisis Núm. 3432, de Agosto 8 de 1923, de la Universidad de Burdeos, Estación Agronómica y Enológica del Ministerio de Agricultura de Francia, que "el vino tinto de la Viña Linderos, Chile, depositado por M. Schroder y Co., POR SU COLOR, BOUQUET y SABOR ES COMPARABLE A LOS MEJORES CRUS DE FRANCIA".
"Este vino, normalmente constituído, está conforme con las prescripciones del Decreto del 19 de Agosto de 1921", que reglamenta la circulación de los vinos en Francia, sometiéndolos a muy severas pruebas. Lleva la firma del Presidente de la República francesa y de los Ministros de Finanzas, de Agricultura, de Comercio y de Industria, de Higiene, de Asistencia y de Previsión Social.
Dice M. J. Martín, jefe de la conocida firma M. Schroder y Co., comerciantes en vino de Burdeos, en carta de Agosto 1.o de 1923 al Cónsul General de Chile en París, don Manuel Amunátegui, sobre el Boletín de Análisis mencionado, QUE NO SE PUEDE DESEAR MEJOR.
Weir, Scott & Co.

NITRO-OZONA
DE LOWE Y WEISSFLOG
El descubrimiento más humanitario e importante es el poderoso antídoto universal y gran remedio Nitro - Ozona.
La tuberculosis, terrible flajelo que azota a la humanidad sin hacer excepciones de edades, es radicalmente curada en el plazo de ocho a nueve meses.
PREVENCION:
El público debe estar prevenido contra las falsificaciones, porque los estafadores tuvieron la audacia de imitar la etiqueta exterior en que va envuelta la cápsula. Para asegurarse de la legitimidad, el específico debe ser garantido por la Farmacia.
La cápsula grande contiene dos frasquitos de 25 gramos cada uno y grabado en el vidrio el nombre de los inventores Lowe y Weissflog y además un paquete de polvos ácidos; las cápsulas medias contienen un frasco también de 25 gramos y un paquete de polvos
CATECISMO NITRO - OZONA, SE REMITE GRATIS A QUIEN LO PIDA
DIRECCION: Correo, Casilla 832; Laboratorio: Claras 149, Santiago
EXPENDESE: DROGUERIA DAUBE y Principales Boticas.
BASE: Nitro y Ozona (Oxígeno al estado nativo).

La reunión de hoy en el Hipódromo Chile será a base del clásico "Chacabuco"

NAUFRAGO FAVORITO DE "LA NACION"

Sumamente novedoso se presenta la reunión de hoy en este hipódromo, pues el programa confeccionado cuenta con seis pruebas ordinarias de por sí sumamente abiertas y un clásico handicap sobre 1.500 metros que ha reunido doce competidores, ya que Liberato y Guira no corren, prueba que por la calidad de los competidores y en la forma que está hecho el handicap despertará el mayor interés y cuyo pronóstico es por demás difícil.

Inicia la reunión el premio Almendral sobre 1.200 metros para tres años y más no ganadores en que Agua Real, Divorciada, Cursova, Le Bouquet y Milonguita son los que tienen más títulos para aspirar a la modesta recompensa con que está abonada la salida de perdedores a esta altura. Agua Real, que por sus performances en el Club Hípico, ha evidenciado mayor clase que sus actuales rivales, aun cuando hace su debut en esta pista, es nuestro candidato para pasar a la honorable categoría de ganadores. Para escoltar a la media hermana de Portos designaremos a Divorciada y Cursova, que son las que más sobresalen entre los cuasi brutos de carrera que participarán en esta prueba.

El segundo lugar del programa lo ocupa el premio Elqui sobre 1.400 metros en que han conservado su anotación 14 postulantes pero los que en realidad tienen justos títulos para hacer suyos los $ 2.000 con que está donatada la prueba son Limasol, Ka-na-ka, Kintamo y Artobero los que deben arrastrar con la más alta cotización. Ka-na-ka, es el encargado de defender nuestro pronóstico ya que tan bueno se vió en su última presentación. Para acompañar en el marcador al hijo de Critic indicaremos a Artobero y Kintamo.

Fuñingue que tan veloz se ha visto en las cintas, en sus preparativos para disputar los 900 metros del premio Dolores, es nuestro preferido, los enemigos más serios del pupilo de Villa los vemos en Flingot y Querella, a los que dejamos indicados para ocupar los puestos siguientes.

Naides y Bandmaster tienen sus cuentas que arreglar, y en los 1.400 metros del premio Doñihue se les presenta una buena oportunidad para establecer calidades. Por la forma en que Bandmaster dominó el Domingo pasado al hijo de Campanazo, aun a pesar de haberlo molestado en su acción en los tramos decisivos, estimamos que nuevamente debe ocupar el lugar de preferencia quedándole por supuesto el segundo lugar a Naides. El tercer puesto se lo dejaremos a Highlander, que según los de la casa se habría servido un papo el Domingo al no quedarse en las cintas.

Un selecto lote de ocho veloces será el que disputará el premio Canelo, que ocupa el 5.o lugar en el programa. Tanto Snob que carga el top-weiht como Por Merced que lleva una oblea en el lomo son rivales que se merecen y que prometen una prueba interesante y un final reñido. Sin entrar en mayores consideraciones, seducidos por los 42 kilos que carga Corita, le vamos a encomendar la defensa de nuestro pronóstico y para que sirvan de escolta a la defensora de los colores verde nilo recomendaremos a Snob y Trifulca.

Toca su turno a continuación la prueba clásica marco obligado por todo concepto del meet en que se puede hacer tres grupos. A saber: Jineta II, Jalea y Pichardín, formarían el primero, que por sus últimas performances van tras un lance imposible. Serenísima, Kelso, Janus, Lacierva y Weyler, aun cuando no pueden ser eliminados del pronóstico, son hasta cierto punto peligrosos. Y por último, el tercer grupo lo formarían, Náufrago, Bertini, Azpeitía y Percala, que son los que dictan cátedra en la prueba. El pupilo de Emeres, que tan incomparable estado ha evidenciado en la temporada y que en ella ha probado que los kilos no le son un inconveniente es nuestro candidato para inscribir su nombre en la prueba clásica. Los enemigos más serios que le vemos al hijo de Crescendo son Bertini y Azpeitía a los que dejamos para los puestos siguientes.

Clausura la reunión el premio Catapilco sobre 1.400 metros en que Tartana por su holgada victoria del Domingo pasado es nuestra preferida. Los puestos siguientes del marcador se los dejaremos a Payador y Verdot cuyas últimas performances han sido honorables.

RESUMEN:

1.a Carrera. — Agua Real, Divorciada y Cursova.
2.a Carrera. — Ka-na-ka, Artobero y Kintamo.
3.a Carrera. — Fuñingue, Flingot y Querella.
4.a Carrera. — Bandmaster, Naides e Highlander.
5.a Carrera — Corita, Snob y Trifulca.
6.a Carrera. — Náufrago, Bertini y Azpeitía.
7.a Carrera. — Tartana, Payador y Verdot.

Oberpaur
NECESITAMOS
VENDEDORA
joven que conozca el ramo.
Se exige recomendaciones.
OBERPAUR
ESTADO 273
Géneros de lana y algodón.

Sombrererías ROSENBLIT
SON LAS SUCURSALES
DIRECTAS DE LA FABRICA

RESUMEN DE LOS TRABAJOS EFECTUADOS EN LA SEMANA POR LOS COMPETIDORES DE HOY EN EL HIPODROMO CHILE

1.a CARRERA. — 1,200 METROS

Joroba.—Con Mario Rojas trabajó el Lunes 600 metros en 43. Repitió en 41 1|5.

Filoxera. — El Lunes con M. Zúñiga 800 metros en 53 3|5. El Jueves 800 metros en 53 2|5.

Revilla. — El Jueves con G. Muñoz 600 metros en 41.

Divorciada. — El Jueves con L. Fuentes, 600 metros en 38 1|2. Repitió en 39 1|5.

Vigésima II. — El Jueves con Juan Vergara 400 metros en 26 1|5.

2.a CARRERA. — 1,400 METROS

Artobero. — El Jueves con L. Fuentes una vuelta en 139 3|5.

Jorquera. — El Jueves con P. Olguín 400 metro sen 30 3|5.

Xois. — El Viernes con aprendiz 600 metros een 40.

Limasol. — El Viernes con Vergara 600 metros en 42 4|5. Repitió en 39 3|5.

3.a CARRERA. — 900 METROS

Gonecce. — El Lunes con aprendiz. 200 metros en 13 1|5.

Alessandrina. — El Jueves con A. Zzúñiga, 400 metros en 25.

Amorosa.—El Viernes con aprendiz. 400 metros en 25 1|5.

4.a CARRERA. — 1,400 METROS

Lantenac.—El Jueves con aprendiz una vuelta en 1.40 1|2.

Highlander. — El Jueves con Pombet, 600 metros en 40.

Kasaba. — El Jueves con aprendiz, 600 metros en 39 3|5.

Naides. — El Viernes con Ubilla, 600 metros en 39.

Morokil. — El Jueves con L. Fuentes una vuelta en 1.42.

5.a CARRERA. — 600 MEROS

Lea. — El Jueves con aprendiz 600 metros en 39 3|5.

6.a CARRERA. — 1,500 METROS (Clásico)

Lacierva. — El Lunes con M. Rojas, 400 metros en 26 4|5. El Jueves con Pombet 400 metros en 28 4|5. Repitió en 26 1|2.

Weyler. — El Jueves con Morgado 600 metrosen 39.

7.a CARRERA. — 1,400 METROS

Tartana. — El Jueves con G. Muñoz, 500 metro sen 33 4|5.

Brocatelle.—El Jueves con Aguilera, 400 metros en 25 2|5.

Verdot. — El Viernes con Vergara, 400 metros en 27 1|5.

Alesia. — El Viernes con O. Sepúlveda, 1,200 metros en 1.22 2|5.

Shackleton.—El Viernes con Santelices, 200 metros en 13.

HIPODROMO CHILE -:- Domingo 28 de Febrero de 1926

PRIMERA CARRERA, A LAS 8.45 A. M. — Premio ALMENDAL. — Para 3 años y más, no ganadores. — Peso de reglamento — Descargo de 1 kilo por carrera perdida en el Hipódromo Chile. — Inscripción: $ 15. — Premio: $ 1,500 al 1.o. — Distancia: 1,200 metros.

Preparador	Dueño	Nombre	Peso	Edad	Sangre	Padre	Madre	Traje del jinete	Jinete Probable
R. Pastene	M. A. Benavente	1 Itay Tué	59	4	F	Panguilemu	Armónica	Azul turq. oro, blanca	L. Bravo
J. S. Navarro	E. Romo	2 Cursova	57	4	1|2	Julio César	Chilena	Morada, gorra guinda	E. Canales
P. Canuino	A. Vásquez	3 Byron	55	4	F	Sandridge	Amatista	Bla. fa. solf. y bra. y g. blanca	R. Olguín.
J. A. Castro	F. Amunátegui	4 Sunna	55	3	31|23	M. de Rical	Temeraria	Lacre alam. y g. blanca	R. Ubilla.
P. Bagú	L. Lamolliate	5 Agua Real	55	3	F	Eclair	Agua Santa	Blanca cuella y puñ. y g. negra	J. Vergara
D. Galaz	L. A. Cortés	6 Divorciada	54	3	7|8	El Tango	Martha	Oro m. verd. manz. g. negra	L. Fuentes
S. Rojas	Eberre	7 Joroba	53	3	F	Old Boy	Quai D'Orsay	Blanco y az. list. g. azul	M. Rojas
U. Duque	Urbión	8 Revilla	52	3	F	Rozno	Kirkdale	Salmón mang. y g. verdes	N. N.
A. Zúñiga	R. Pizarro	9 Filoxera	52	3	F	Filipo	Reverencia	Oro y verde list. g. oro	M. Zúñiga
E. A. Gómez	Arlequín	10 Vigésima II	52	3	F	Rigo	Descocada	Punzó lunares y g. blanca	C. Santelices
P. Bagú	F. Castro	11 Bellatrixe	52	3	F	Gen. Stoessel	Orchata	Verde, café anill. y g. rosada	R. Sepúlveda
F. Peralta	Santa Isabel	12 Nenita	50	3	F	Jimmy	Vesta	Rosado braz. y g. verde	M. Muñoz
F. Bernal	A. Vargas	13 Avaro	50	4	F	Pibe	Cicatera	Azul costuras y gorra oro	R. Olave
A. Guitienne	A. del Pedregal	14 Le Bouquet	50	3	F	Olascoaga	L. Fleur	Bla. y guinda por mit. g. verde	O. Muñoz
L. Vásquez L.	F. Romero	15 Milonguita	49	3	F	L. Reason	Muscad e	Granate, blancas, verde	O. Sepúlveda
Alf. González	M. R. Troncoso	16 Masaniela	43	4	7|8	Pillastre	F. de un día	Azul, lacres, oro	J. Carrasco.

SEGUNDA CARRERA, A LAS 9.15 A. M. — Premio ELQUI. — Handicap. — Para ganadores que no hayan ganado más de $ 10,000 o que se rematen por $ 5,000. — Inscripción: $ 20. — Premio: $ 2,00 al 1.o — Distancia 1,400 metros

Preparador	Dueño	Nombre	Peso	Edad	Sangre	Padre	Madre	Traje del jinete	Jinete Probable
C. A. Gómez	G. Toro	1 Limasol	58	4	F	Brazil II	Boheme	Azul braz. ama. g. azul	J. Vergara
N. Herrera	María	2 Meyerling	56	4	F	Burgomaster	Mandarina	Colorado y negro en ruedas	M. Araya
D. Yáñez	D. Yáñez	3 Ka-Na-Ka	55	3	F	Critic	Milia	Azul, gorra blanca	R. Hernández
A. Castro	J. Borda	4 Kintamo	55	5	F	Altanero II	Celsa	Celeste y naranja en ruedas	R. Cbilla
D. Galaz	Izarra	5 Artobero	53	5	F	Mustafá	Muscade	Blanca estr. verde, g. lacre	L. Fuentes
J. López	D. López	6 Paramount	53	3	F	Pasteur	Doncella	Lacre, bla. braz. g. azul	M. Rojas
Av. Muñoz	Ecuador	7 Bellorita	52	6	1|2	Sándalo	Chilena	Blanco y negro listado	J. Díaz.
R. Amaro	Santa María	8 Penrrod	52	5	F	Altanero	Q. City	Azul mang. y g. oro	L. Morgado
A. Allen	Condal	9 Buena Seña	51	5	F	Baratieri	Butter Crade	Oro lacre list. g. lacre	M. Zúñiga.
F. Peralta	L. Galdames	10 Jorquera	47	6	F	Crescendo	Fragilite	Verde y salmón en ruedas	R. Olguín
A. Zúñiga	San Cayetano	11 Silver Mine	45	5	F	Duty	Silver Glass	Azul anill. bla. azul. y blanco	O. Sepúlveda
H. Báez	J. Fernández	12 Xois	43	6	F	Olascoaga	Anónima	Azul, acero ,blanca	R. Olave
P. Rojas	A. Huidobro	13 Fumada	41	4	F	Campanazo	Fille de Joie	Naranja y ver. en rue. g. verde	M. Muñoz
D. Sandoval	J. Borias	14 Labrador	40	4	F	L. Reason	Kosima	Verde y plata en rue. g. plata	R. Sepúlveda

TERCERA CARRERA, A LAS 9.45 A. M.—Premio DOLORES. — Handicap. — Para ganadores. — Inscripción: $ 15. — Premio: $ 1,500 al 1.o — Distancia: 900 metros.

Preparador	Dueño	Nombre	Peso	Edad	Sangre	Padre	Madre	Traje del jinete	Jinete Probable
C. Quezada	Botafogo	1 Querella	58	4	F	Brasil	Quenelle	Verde y bla. en ruedas g. verde	R. Olguín
F. Peralta	Temuco	2 Flingot	57	3	F	La Rappel	Silver Lassie	Azul cruzado oro m. y g. azul	C. Pombet
A. Aguilera	A. Aguilera	3 Pascualito	53	6	F	Alanés	Mentirosa	Verde, lacre y bla. g. lacre	E. Aguilera
J. Donati	E. Araya	4 Gonesse	52	3	F	Olascoaga	Gonina	Lila lunares lacres	E. Cáceres
R. Bustos	F. Villa	5 Fuñingue	51	3	3|4	Rozno	Houghmagandi	Amarilla, am. y lacre, amarilla	C. Santelices
A. Zúñiga	Siberia	6 La Ratera	49	4	F	L. Reason	Margot	Naranja, negras, verde	M. Zúñiga
A. Guitienne	A. del Pedregal	7 Achao	44	3	F	Panguilemu	Monna Vana	Blanca y guinda p. m. g. verde	R. Sepúlveda
P. P. Cancino	A. Vásquez	8 Amorosa	43	5	A. A.	Sandridge	L. Stone	Blanca faja solf. g. blanca	N. N.
D. Yáñez	A. Vergara	9 Milamores	42	4	F	Critic	Milia	Lacre, blanco y azul en ruedas	R. Olave
A. Allen	Condal	10 Alessanrina	40	4	F	Sea Blaze	Ain Zara	Oro y lacre list. g. lacre	J. Canales

CUARTA CARRERA, A LAS 10.15 A. M. — Premio DOÑIHUE. — Handicap. — Para ganadores que no hayan ganado más de $ 10,000 o que se rematen por $ 5,000. — Inscripción: $ 20. — Premio: $ 2,000 al 1.o — Distancia: 1, 400 metros.

Preparador	Dueño	Nombre	Peso	Edad	Sangre	Padre	Madre	Traje del jinete	Jinete Probable
L. Ramírez	Los Aliados	1 Lantenac	59	5	F	Lovelace	La Tapera	Azul, solferinas, azul	L. Zamora
M. Maldonado	Diana	2 Highlander	57	4	F	Rigo	Columbia	Azul, rosado, oro	C. Pombet
J. Castro	J. Borda	3 Kasaba	55	4	F	Pitcher	Olesa	Celeste y naranja en ruedas	E. Aguilera
I. Yáñez	I. Yáñez	4 Bric a Brac	54	4	F	Dukenfield	Admiration	Rosado y celeste listado	R. Hernández
J. Ramírez	Naides	5 Naides	53	4	F	Campanazo	Novelesca	Gris perla, mang. y g. oro	R. Ubilla
L. Pinochet	B. González	6 Zomol	53	4	F	Olascoaga	Palampora	Verde, neg. list. azul, g. verde	J. Donaire
J. Méndez	T. Ruiz	7 Foch	52	5	F	Siberien	Brigitte	Celeste, braz. y g. negra	L. Bravo
Jorge Vial	El Litre	8 Latorre	52	5	F	Rolando	Galejade	Rosado, celeste, celeste	J. Díaz
L. Pinochet	J. A. Quinteros	9 Bandmaster	51	3	F	Olascoaga	Sinfonía	Rosado, braz. verd. g. verde	C. Santelices
L. Pinochet	República	10 L'Epatant	50	3	F	Brazil	Agnes Roberts	Oro cruz negra, m. oro g. lacre	E. Cáceres
A. Muñoz	Kangaroo	11 Kerry	48	4	F	Fernet	Agnes Bobs	Rosado braz. y g. blanca	M. Rojas
D. Galaz	Izarra	12 Morokil	48	4	F	Altanero II	Alvy	Blanca estrella verde, g. lacre	L. Fuentes
E. Polanco	E. Polanco	13 Pilot	4[illegible]	5	F	Altanero	Prosa	Solferino	R. Sepúlveda
R. Piérola	Tricolor	14 Madeline	46	3	F	Alanés	Madelón	Azul, blancas, colorada	R. Olave
R. Amaro	Condal	15 Intuición	45	5	F	Burlesco	L'Astrée	Oro y lacre list. g. lacre	M. Muñoz

QUINTA CARRERA, A LAS 10.45 A. M. — Premio CANELO. — Handicap — Para ganadores. — Inscripción: $ 15. — Premio: $ 1,500 al 1.o — Distancia: 900 metros.

Preparador	Dueño	Nombre	Peso	Edad	Sangre	Padre	Madre	Traje del jinete	Jinete Probable
F. Bernal	A. Vargas	1 Snob	59	3	F	Olascoaga	Lady Love	Azul costuras y gorra oro	L. Zamora
L. A. Ramírez	Los Aliadas	2 Trifulca	57	4	F	Billy Boy	Triaca	Azul, solferinas, azul	J. Vergara
R. Pastene	M. A. Benavent	3 Chalinga	56	6	55|64	Longchamps	Lieja	Azul turquesa, oro, blanca	N. N.
E. Emeres	Beyond	4 Allemby	55	4	7|8	Hassard	Alada	Azul braz. ros. g. rosada	No corre
J. Castro	J. Borda	5 Lea	51	6	F	Celso	Represalia	Nar. y cel. en ruedas g. naranja	E. Aguilera
D. Lazcano	Loncchamps	6 Alderney	47	4	F	Alanés	Parterre	Blanco y lac. en rue. g. granate	C. Santelices
J. Rojas	B. Moreno	7 Corita	42	5	1|2	Constant	Chilena	Verde Nilo	M. Rojas
D. Galaz	D. Galaz	8 Por Merced	40	3	F	Poseur	Merced	Amarillo, cuello y gorra lacres	R. Sepúlveda

SEXTA CARRERA, A LAS 11.15 A. M. — Premio CHACABUCO. — (Clásico). — Handicap. — Para 3 años y más. — Inscripción: $ 50. — Ratificación: $ 50 el Lunes antes de la carrera. — Premio: $ 7.000 al 1.o — Distancia: 1,500 metros.

Preparador	Dueño	Nombre	Peso	Edad	Sangre	Padre	Madre	Traje del jinete	Jinete Probable
E. Emeres	E. Olivares	1 Náufrago	63	5	F	Crescendo	Regencia	Colorado oscuro gorra gris	L. Zamora
P. Bagú	A. Undurraga	2 Bertini	61	5	F	L'Aiglon	Rosse	Negra gorra blanca	J. Vergara
J. Madrid	J. Jorquera	3 Azpeitía	51	4	F	Altanero II	Catherinette	Bronce bot. y g. solferino	C. Sagredo
J. Méndez	San Luis	4 Serenísima	48	4	F	Calvito	Sapientia	Naranja list. bla. g. blanca	L. Fuentes
D. Sandoval	S. Urrutia	5 Percala	47	5	F	Pirapó	Shylass	Azul y blanco list. g. lacre	P. Silva
F. Peralta	E. Castagnola	6 Kelso	46	4	F	Melbourne	Swallow	Solferino, mang. y g. verde	C. Santelices
Alf. González	M. R. Troncoso	7 Janus	45	3	F	Pillastre	Turpinita	Azul, alam. y g. lacre	R. Sepúlveda
J. Donati	J. Donati	8 Lacierva	44	6	F	Marcosol	Q. Mary	Oosada y negro en ruedas	M. Rojas
R. Amaro	Flemington	9 Weyler	43	5	F	Marcosol	Barcola	Celeste cruz y g. negra	M. Muñoz
J. Ramírez	Parsifal	10 Liberato	42	4	F	Eclair II	Edelweiss	Castaño, gorra negra	No corre
L. Lacroix	Río Oro	11 Gineta	40	3	F	Nitrico	Glaciere	Azulino gorra negra	N.N.
J. B. Ramírez	La Luna	12 Güira	40	5	F	Comisario	Royal Red	Negra, bot. oro g. lacre	No corre
J. Chamorro	J. Chamorro	13 Jalea	40	4	F	Burlesco	Delicada	Rojo alamares, puñ. y g. oro	N.N.
A. Zúñiga	A. Arenas	14 Pichardín	40	4	F	Gallinelo	Punta Gruesa	Concho de vino, gorra amarilla	D. Sepúlveda

SETIMA CARRERA, A LAS 11.45 A. M. — Premio CATAPILCO. — Handicap. — Para ganadores que no hayan ganado más de $ 10,000 o que se rematen por $ 5,000. — Inscripción: $ 20. — Premio: $ 2,000 al 1.o — Distancia: 1,400 metros.

Preparador	Dueño	Nombre	Peso	Edad	Sangre	Padre	Madre	Traje del jinete	Jinete Probable
J. Castro	J. Borda	1 Alesia	59	6	F	Altanero	Zórika	Naranja y celeste en rue. g. cel.	R. Ubilla
C. Duque	Urbión	2 Tartana	56	6	F	Alanés	La Bromita	Salmón, mang. y g. verde	E. Canales
E. Ulloa	Basilea	3 Juglar	54	5	F	Melbourne	B. Berry	Azul, mang. negra g. lacre	H. Alliste
R. Ramírez	R. Ramírez	4 Verdot	54	5	F	L. Reason	Santonina	Azul eléct. puñ. lac. g. negra	C. Sagredo
R. Amaro	Flemington	5 Brocatelle	53	4	F	Calvito	Bravata	Celeste cruz y ani. negros g. cel.	E. Aguilera
J. Cuevas	A. Fontecilla	6 Payador	51	4	F	Pirapó	Culata	Granate, lacres, rosada	R. Hernández
L. Pinochet	L. A. González	7 Zancajo	50	4	F	Sumbar	Sinfonía	Oro y negro en ruedas	E. Cáceres
E. Fuentes	Ebeache	8 Mi nena	49	3	F	Alum	Regina	Verde oscuro gorra negra	P. Quezada
L. Pinochet	J. Quinteros	9 Shackleton	48	6	F	Pirapó	Kaiserin	Rosa seca m., braz. y g. verde	C. Santelices
E. Emeres	Beyond	10 Obsequio	48	4	F	Estribor	Oblea	Azul braz. y gorra rosada	R. Olave
E. Polanco	E. Polanco	11 Cartilla	47	4	F	Altanero	Casquivana	Solferino	R. Sepúlveda
M. Reyes	E. Suárez	12 Señora	47	4	F	Estribor	Sixcrown	Caqui gorra negra	C. Santander
R. Amaro	El Milagro	13 Regalada	4	5	F	L. Reason	Elza	Salmón, lunares negros	No corre
A. Guerra	S. Guerra	14 Lloyd George	43	4	F	Rolando II	Divisa	Rosado cue. puñ. y g. negra	[illegible]

PRONOSTICOS DE ALGUNOS DIARIOS Y REVISTAS PARA LA REUNION DE LA MAÑANA DE HOY EN EL HIPODROMO CHILE

DIARIOS y REVISTAS	1.a carrera	2.a carrera	3.a carrera	4.a carrera	5.a carrera	6.a carrera	7.a carrera
"LA NACION".	Agua Real Divorciada Cursova	Ka-Na-Ka Artobero Kintamo	Fuñingue Flingot Querella	Bandmaster Naides Highlander	Corita Snob Trifulca	Náufrago Bertini Azpeitía	Tartana Payador Verdot
"LOS TIEMPOS"	Divorciada Agua Real Cursova	Artobero Ka-Na-Ka Kintamo	Fuñingue Flingot Querella	Naides Bandmaster Highlander	Corita Snob Trifulca	Náufrago Bertini Azpeitía	Brocatelle Tartana Verdot
"LA HUASCA"	Agua Real. Divorciada Milonguita	Kintamo Ka-Na-Ka Artobero	Querella Flingot Pascualito	Pilot Naides Bandmaster	Corita Snob Trifulca	Bertini Náufrago Azpeitía	Tartana Verdot Mi Nena
"SANDOW'S MAGAZINE"	Cursova Vigésima II Bellatrixe	Limasol Ka-Na-Ka Artobero	Querella Fuñingue Flingot	Bandmaster Naides Pilot	Snob Trifulca Corita	Náufrago Bertini Azpeitía	Tartana Verdot Payador

TERMAS DE TOLHUACA
TERCERA EPOCA
Cumpliendo lo ofrecido, la dirección de estas Termas avisa al público que desde el 5 de Marzo regirá una tarifa reducida en un 20 por ciento sobre los precios anotados en las tarjetas de la Agencia.
Gozará de ella toda persona que llegue a las Termas desde la combinación del Viernes 5 de Marzo hasta el término de la temporada.
Mayores informaciones dará la Agencia General, Amunátegui 260 (de 11 a 12 y de 4 a 6).
HORACIO ECHEGOYEN.

POLVOS GABY
A base de Cold Cream
Durante el baile usted tiene que recurrir a su toilette de bolsillo en muchas ocasiones para darse polvos y quitar el brillo del rostro.
Una sola aplicación de los maravillosos Polvos GABY bastará para que usted no tenga que interrumpir su alegría y su rostro conservará intacta su frescura y suavidad. Son un verdadero talismán de belleza. Compre hoy mismo una caja.
THE GABY PERFUMERY Co. — UNICOS FABRICANTES

AVISO AL COMERCIO
Avisamos a nuestra clientela que hemos entregado nuestra representación al señor
Samuel Arancibia Rodríguez
(CALLE MONRANDE N.o 730)
a quien rogamos se sirvan dispensar la misma confianza que han tenido con nosotros.
ALLARDICE & Co.
Santiago, 28 de Febrero de 1926.

El Clásico «Saint Leger» sobre 3,000 metros se disputa esta tarde en Viña del Mar

De excepcional puede calificarsé el programa que nos ofrece el Valparaíso Sporting Club.

El encuentro a peso igual en 3,000 metros de Sin Sabor, Anastasio y Wu-Li-Chang es de alto interés, y son muchos los aficionados santiaguinos que irán a presenciar la interesante prueba.

A primera vista parece ser Anastasio el que debe ganar, pues en El Derby ya ganó a sus dos rivales de hoy.

Sin embargo, las carreras que han disputado últimamente Sin Sabor y Wu-Li-Chang han sido tan reveladoras de calidad para las largas distancias, que Anastasio deberá correr mucho para vencerlos.

ANASTASIO, EL GANADOR DEL DERBY, FAVORITO DE "LA NACION". — APRECIACIONES Y PRONOS-TICOS

El resultado de la carrera está subordinado a la forma en que ésta se desarrolle en las primeras distancias. No creemos que Sin Sabor sea corrido como en El Derby, o sea, de punta, ya que su última victoria la obtuvo corriendo al fondo. Si hoy es corrido a la expectativa, su chance aumenta notablemente.

La opinión general entre los preparadores y profesionales, es que Anastasio debe ganar, y nosotros seguiremos la corriente indicando al vencedor de El Derby como nuestro candidato, advirtiendo a nuestros lectores que Sin Sabor es uncandidato peligrosísimo.

Anastasio será guiado por Eduardo Rebolledo, Sin Sabor por H. Ramírez y Wu-Li-Chang llevará la monta de J. M. Baeza.

La primera carrera es la menos interesante de la tarde y a última hora se nos informa que no tomarán parte Imponente y **Quidia**.

Entre los restantes tanto vale uno como otro y el ganador no es fácil encontrarlo.

Tafalia produjo un gran apronte, que nuestros lectores pueden consultar en la respectiva sección de esta misma edición, y por él le vamos a dar nuestra preferencia.

Como placées recomendamo a Pibenza y Bandera Roja

En la segunda carrera se han retirado a última hora la debutante Damassin hermana de Digno y Petunia también debutante. El ganador hay que buscarlo entre Mary Pickford y Viento en Popa.

El pupilo del Limited, Viento en Popa es nuestro candidato, pues su actual estado es bueno.

Placé Mary Pickford

La tercera carrera es una de las más difíciles del día, pues en la distancia tanto vale Colambral y Nitchevo como Kamarad, Kavala y Lanzafuego. Este último corre muy bien a pesos bajos y lo vamos a indicar como ganador.

MONTAS Y COMPETIDORES. — RETIROS DE ULTIMA HORA. — ALGUNAS OPINIONES DE LA PRENSA

Placé Nitchevo, que está muy bueno y Colambral cuyas últimas carreras son excelentes.

Gran Bonetón nos parece que se destaca en la cuarta Carrera. El tiro le viene bien y 56 kilos no son excesivos para el hijo de Julio César. Le damos nuestras preferencias indicando como placées a don Gonzalo, que ha progresado mucho, y Crevrolet, que se ve bien.

Después del clásico se disputa una carrera de 1,000 metros en la cual hay varios que pueden ganar: Le Nabab, Trotzki, Mochuelo, Yacaré y Clodia son todos competidores con gran chance.

Damos nuestra preferencia a Trotzky para ganador y Clodia y Tangolosa placées.

Ardelión, a 58 kilos, nos parece que es la mejor carta en la milla de la 7.a carrera.

El pupilo del stud Nos ha venido progresando y hoy ostenta su mejor estado y creemos que es superior al lote que hoy le ha salido al paso. Su más serio rival es Sigma, cuyas últimas carreras son buenas. Henry Bell es también peligroso, pues ya ha demostrado ser un bravo millero Por fin El Cinco es serio enemigo, pues, su actual estado es brillante. Nuestra carta es Ardeleón. Placé: Sigma y Henry Bell.

Se pone fin a la reunión con una brava carrera de mil metros en la cual se encontrarán nuevamente el coloso Danger, el no menos coloso Larousse y los aspirantes a coloso Cáucaso y Matachín. Entre los livianos merecen mencionarse Zita, que a 43 kilos va a volar y Buen Día que será corrido por Carlos Guerra. No corre Landru.

Nuestras preferencias están por Matachín para ganador. Placé Cáucaso y Buen Día.

CABALLOS QUE NO CORREN EN VIÑA DEL MAR

1.a Carrera: Quidia, Imponente.
2.a Carrera: Damassin, Petunia.
8.a Carrera: Landrú.

RESUMEN

1.a Carrera. — Tafalia, Pubenza, y Bandera Roja.
2a Carrera. — Viento en Popa y M. Pickford.
3.a Carrera — Lanzafuego, Colambral y Nitchevo.
4.a Carrera. — Gran Bonetón, Don Gonzalo y Chevrolet.
5a Carrera. — Anastasio.
6a Carrera — Trotzky, Clodia, Tangolosa.
7.a carrera. — Ardelión, Sigma H. Bell.
8.a Carrera — Matachín, Cáucaso, Buen Día.

ALGUNOS CAMBIOS DE MONTAS

Noticia.— H. Ramírez.
La Novena.— E. Rebolledo.
Carraca.— P. Rebolledo.
Kadijah.— M. Vera.
Buen Día.— Carlos Guerra.

RESUMEN DE LOS TRABAJOS EFECTUADOS EN LA SEMANA POR LOS COMPETIDORES DE HOY EN EL VALPARAISO SPORTING CLUB

PRIMERA CARRERA

Monjita. — Lunes (L. Aguilar), 1.400 metros en 1.34 2/5. Jueves (L. Aguilar), y **Descartado** (M. Vera), 1.400 en 1.34, ganando Monjita por 2 cuerpos.

Quidia. — Lunes (J. Guajardo) 1,400 metros en 1.36.

Pubensa. — Jueves (W. Fuentes), 1,400 metros en 1.33.

Mlle. Clermont. — Jueves (E. Rebolledo), 600 metro sen 39.. Repitió en 39 2/5.

Tafalia. — Jueves (P. Silva) 1.600 metros en 1.46 2/5.

SEGUNDA CARRERA

Pértigo.—Lunes (P. C.) (C. Guerra), 800 metros; haciendo los últimos 505 metros en 32 2/5.

Gran Jaime. — Lunes (aprendiz) 600 metros en 37 2/5.

Greenback. — Jueves y **La Cloche** (aprendiz), 800 metros en 52, ganando Greenback por tres cuerpos.

Alcurnia. — Lunes (H. Guajardo) y **Laird** (J. Guajardo), 800 metros en 51, ganando Alcurnia por dos cuerpos. **Jueves** (J. Guajardo) y Laird (H. Guajardo), 800 metros en 50 3/5 iguales.

Damassin. — Lunes (P. C), (E. Rebolledo). 800 metros, haciendo los últimos 505 en 32 1/5.

Viento en Popa. —Jueves (P. Valdarrama), 800 metros en 52.

Vigésima Novena.—Lunes (P. C.) (E. Rebolledo), 800 metros; haciendo los últimos 505 en 32 2/5.

TERCERA CARRERA

Colambral—Lunes (M. Vera), 1,000 metros en 1.8 2/5.

Kavala. — Lunes (aprendiz) 1,200 metros en 1.21 3/5.

Glorious Day. — Lunes (J. Guajardo), 1,200 metros en 1.19 3.5. Jueves (J. Guajardo) y **Zona Seca** (H. Guajardo), 800 metros en 2 5, ganando Glorious Day por 3 cuerpos.

CUARTA CARRERA

Almanzor. — Jueves (L. Muñoz), 1,400 metros en 1.35.

Descartado. — Véase Monjita, 1.a carrera.

La Vedette. — Jueves (W. Fuentes), a voluntad 1,600 metros en 419.

La Novena — Jueves (C. Sagredo) 800 metros en 50 2/5.

Panfarrona. — Jueves, (aprendiz) 800 metro sen 51. Repitió 600 metros en 39.

Zapatilla. — Jueves (aprendiz) 1,600 metros en 1.48.

QUINTA CARREIA

Anastasio. — Lunes (E Rebolledo), una vuelta y 800 metros en 3.10 2/5. La primera vuelta la hizo en 2.17 2/5. Jueves (E. Rebolledo) 1,200 metros en 1.19. Repitió 1,400 en 1.32 2/5.

Sin Sabor. — Miércoles (H. Ramírez), 1,200 metros en 1.18 Repitió 1,400 metros en 1.34.

Wu-Li-Chang. — Viernes (aprendiz) 1.200 metros en 1.20 2/5.

SEXTA CARRERA

Jornalero. — Jueves (aprendiz) 1,000 metros en 1 6 2/5.

Carraca.—Lunes (E. Molina), 400 metros en 24 2 5 Repitió 600 metros en 38.

Mochuelo. — Jueves (aprendiz) 400 metros en 24. Repitió 600 en 37 3/5.

Yacaré. — Jueves (J. Guajardo) 1 300 metros en 1.4 2/5.

Zona Seca. — Véase Glorious Day 3.a Carrera.

Majadera. — Jueves y **Grimace** (aprendiz) 800 metros en 52 2/5, ganando Grimace por varios cuerpos.

SETIMA CARRERA

Yokosa. — Jueves (L. Muñoz), 800 metros en 50. Repitió en 50

Perillán.— Lunes (R. Rice), 800 metros en 51. Repitió en 51 2/5.

Notoria. — Jueves (C. Guerra) 1.600 metros en 1.48 3/5.

OCTAVA CARRERA

Matachín. — Jueves (E. Rebolledo), 600 metros en 38 1/5. Repitió en 38 3/5.

Buen día. — Jueves (aprendiz) 1 000 metros en 1.7 4/5.

Landrú. — Jueves (aprendiz) a voluntad 1.000 metros en 1/7 3/5.

Young Prince. — Jueves (U. Ibarra), 800 metros en 50 3/5.

Zita. — Jueves (R. Rice), 400 metros en 28 2/5.

VALPARAISO SPORTING CLUB —:— Domingo 28 de Febrero de 1926

Preparador	Dueño	Nombre	Peso	Edad	Sangre	Padre	Madre	Traje del jinete	Jinete probable
PRIMERA CARRERA, a las 2.30 P. M. — Premio "IAGO". — 1.500 metros. — Para caballos. que. no hayan ganado más de $ 10.000. — Peso: 56 kilógramos. — Recargo de 1 kilógramo por cada $ 1.000 o fracción mayor de $ 500 ganados. — Descargo de 5 kilógramos a perdedores. — Inscripción: $ 35. — Premio: $ 3.500 al 1.o									
C. Rodríguez	"Los Andes"	1 **Albano**	62	3	F	Olascoaga	Pimponia	Blanca, faja azul, br. y g. azul	N. N.
F. Guzmán	"Las Zorras"	2 **Monjita**	59	3	F	Buñuelo	Progression	Colorado	M. Vera
J. B. Castro	"Indígena"	3 **Quidia**	59	4	F	Dominguito	Q. ual	Morada gorra oro	No corre
J. Rodríguez	"Sipuco"	4 **Pubenza**	58	3	F	Pibe	Claridad	Morada presillas oro, g. morada	W. Fuentes
J. Celpa	"El Peral"	5 **Imponente**	55	4	F	Campanazo	Isolina	Rojo, braz. plomo gora roja	No corre
J. Celpa	"El Peral"	6 **M. Clermont**	54	3	F	Traci le Va	My Lady	Lacre alamares plomo g. lacre.	E. Rebolledo
E. Molina	Juan Tolosa	7 **El Quince**	52	3	F	Rigo	Buenaventura	Naranja cuello y gorra verde	N. N.
H. Pérez	"Popeta"	8 **Bandera Roja**	51	3	F	Ben	Bonnet Rouge	Morada, blanca, blanca	N. Ramírez
D. Vial	A. Gatica	9 **El Diez**	51	3	F	Buñuelo	Saint Massie	Blanca, braz. y gorra negra	Eto. Rebolledo
I. Espinoza	"Patenope"	10 **Old Chap**	51	3	F	Olascoaga	Old Lady	Verde, braz. blanco, g. lacre	E. Molina
F. Rojas	J. Velasco	11 **Tafalia**	49	3	F	Rob Roy	Troya	Escarlata gris v. y g. escarlata	L. Muñoz
SEGUNDA CARRERA, a las 3 P. M. — Premio "ISLINGTON". — 800 metros. — Para productos de 2 años que no hayan ganado. — Peso: 54 kilógramos. — Inscripción: $ 45. — Premio 4.500 al 1.o									
P. Polanco	"Unión"	1 **Pártigo**	54	2	F	Papanatas	Araucanía	Azul, am. y rosada listado g. azul	J. Baeza
J. B. Castro	H. Valdés	2 **Gran Jaime**	54	2	F	Marcosol	Viviana	Azulino braz. y gorra acero	V. Jara
R. Valenzuela	"Binador"	3 **Greemback**	54	2	F	Burlesco	B'ees Weddin	Terracotta gorra azul	L. Ulloa
A. Rodríguez C.	Fco. Marin	4 **Alcurnia**	53	2	F	Hassard	Alania	Grosella estrella y g. crema	J. Guajardo
J. Celpa	San Andrés	5 **Damassin**	52	2	F	Campanazo	Damasca	Blanco estrella verde	No corre
I. Yáñez	"Liray"	6 **Mar Pickford**	52	2	F	Altanero	Swalow	Morada gorra negra borla plata	W. Fuentes
Art. Muñoz	R. Chaparro	7 **Petunia**	52	2	1/2	Hassard	Chilena	Tango	No corre
F. Galván	Limited	8 **V. en Popa**	52	2	F	Eclair	La Galera	Gris perla gorra negra	P. Valderrama
D. Vial	A. Gatica	9 **Vigésima 9.a**	52	2	F	Buñuelo	Cesira	Blanca brazaletes negros y blanco	M. Vera
TERCERA CARRERA, a las 3.30 P. M. — Premio "IAN". — 1.00 0 metros. — Handicap. — Para perdedores en la presente temporada, que no hayan ganado más de $ 15.000. — Inscripción: $ 35. — Premio: $ 3.500 al 1.o									
P. P. Medina	"Taltal"	1 **Nitchevo**	58	3	F	Eclair II	Dulce y Sabre	Azul y lacer listado g. azul	H. Ramírez
F. Guzmán	"Las Zorras"	2 **Colambral**	53	3	F	Scotland's I	Reine D'or	Colorado	M. Vera
J. Celpa	"El Peral"	3 **Imponente**	51	4	F	Campanazo	Isolina	Rojo brazalete y gorra plomo	E. Rebolledo
O. Lacalle	"La Peña"	4 **Gerolamo**	49	3	F	Eclair	Grivoise	Granate, celestes, negra	A. Silva
D. Yáñez	D. Yáñez	5 **Kamarad**	47	4	F	G. Stoessel	Orenburgo	Azul marino m. y g. blancas	R. Rice
E. Michaels	"Kangaroo"	6 **Kavala**	47	4	F	Melbourne	Jimena	Rosado braz. y g. blanca	A. Gutiérrez
H. Pérez	"Junquillar"	7 **Lanzafuego**	46	4	F	Bishop	Chaterbox	Frutilla alm. y g. azul	U. Ibarra
D. Sandoval	G. Anguita	8 **Mala Nueva**	46	3	F	El Tango	Mala noticia	Oro viejo c. p. y gorra blanca	L. Muñoz
P. Polanco	Pedro Polanco	9 **Vinicia**	46	3	F	Burgomaster	Bretaña	Azul coloradas, blanca	C. Guerra
A. Rodríguez	F. Marín	10 **Glorius Day**	43	3	F	Olascoaga	Gala Day	Grosella est. crema y grosella	J. Guajardo
CUARTA CARRERA, a las 4 P. M. — Premio "IVANHOE". — 1. 600 metros. — Para ganadores de más de $ 10.000. — Handicap. — Inscripción: $ 40. — Premio: $ 4.000 al 1.o									
I. Yáñez	Ossyris	1 **Almanzor**	58	4	F	Buñuelo	Ravenne	Solferino g. oro	J. M. Baeza
F. Guzmán	"Las Zorras"	2 **Descartado**	57	3	F	Campanazo	Discreta	Colorado	M. Vera
D. Sandoval	M. Silva	3 **Gran Bonetón**	56	5	F	Julio César	Florangel	Lacre y negro por mitad	M. Núñez
P. Medina	"Sauzal"	4 **Don Gonzalo**	55	6	F	Eclair	La Galera	Lacre y negro en ruedas g. negra	H. Ramírez
Art. Muñoz	L. A. González	5 **Lolotte**	55	3	F	Brazil	Cybelle	Amarillo y negro en ruedas	S. Villanueva
L. Benítez	"Lampa"	6 **Cheyrolet**	54	3	F	Mustafá	Melton Bella	Guinda seca	V. Jara
E. Michaels	"Blanquillo"	7 **La Vedette**	53	3	F	Brasil II	Damson	Blanco, m. bl. y ngr. en r. g. lacre	W. Fuentes
E. Rodríguez	"Puloyo"	8 **La Novena**	52	4	F	Buñuelo	Miragarria	Blanco anillos cereza	N. N.
C. Lacalle	"La Peña"	9 **Noticia**	52	4	F	Verdún	Nereida	Granate, celestes, negra	A. Silva
H. Pérez	C. E. Justiniano	10 **Modorra**	50	4	F	Campanazo	Marquesa	Azulino adornos negros g. azul	N. Ramírez
C. Muñoz G.	C. Muñoz G.	11 **Fanfarrona**	49	6	F	Comisario	Lavabo	Blanca, lacre, gorra negra	U. Ibarra
P. Polanco	"Palermo"	12 **Zapatilla**	48	4	F	Brazil	B. Berry	Amarillo faja y g. solferino	C. Guerra
A. Zúñiga	A. Zúñiga	13 **Villapin**	45	5	F	L. Reason	Teresa	Café, mangas y gorra lacre	L. Aguilar
QUINTA CARRERA, a las 4.30 P. M. — Premio "SAINT LEGER" — Carrera Reglamentaria. — (Cerrada) — 3.000 metros. — Para caballos de 3 años, nacidos desde el 1.o de Julio de 1922, hasta el 30 de Junio de 1923. — Peso: 56 kilógramos. — Inscripción: $ 120. — Premios: $ 12.000 al 1.o, $ 2.400 al 2.o, $ 1.200 al 3.o y $ 1.200al criador del ganador, si éste fuere nacido en el país.									
J. Celpa	San Andrés	1 **Anastasio**	56	3	F	Campanazo	Avanzana	Blanco, estrella veda	E. Rebolledo
J. Cavieres	"Nos"	2 **Sin Sabor**	56	3	F	Campanazo	Salopette	Azul eléctrico	H. Ramírez
C. Rodríguez	L. Ossa C.	3 **Wu-Li-Chang**	56	3	F	Olascoaga	Ladasette	Verde nilo, gorra morada	J. M. Baeza
SEXTA CARRERA, a las 5 P. M. — Premio "INVENCIBLE". — 1.000 metros. — Handicap. — Para perdedores en la presente temporada, que no hayan ganado más de $ 1.000. — Inscripción: $ 35.— Premio: $ 3.500 al 1.o									
P. Polanco	A. Kurte	1 **Jornalero**	58	3	F	Fio	Liliana	Amarillo, anillos azules	J. M. Baeza
J. A. Castro	B. Martínez	2 **Carraca**	56	4	F	Constant	Realidad	Azul eléctrico, g. naranja	P. Rebolledo
D. Yáñez	D. Yáñez	3 **Mochuelo**	56	3	F	G. Stoessel	Olesa	Azul, blancas, blanca	S. Villanueva
H. Michaels	"Kangaroo"	4 **Le Nabab**	55	3	F	Altanero	Infantita	Rosado braz. y gorra blanca	W. Fuentes
D. Vial	A. Gatica	5 **Trotzky**	52	5	F	Siberién	L'Espigolée	Blanco, braz. negros g. blanca	E. Rebolledo
D. Sandoval	G. Anguita	6 **Tangolosa**	49	3	F	El Tango	Resbalosa	Oro cuello y gorra blanca	L. Muñoz
A. Rodríguez C.	"Trianón"	7 **Yacaré**	48	5	F	Olascoaga	Donna	Violeta listado gris perla	J. Guajardo
R. Cárdenas	"El Desvío"	8 **Cocodette**	46	3	F	Saint Mead	Chablis	Blanca braz. turquesa	P. Valderrama
A. Rodríguez	F. Marín	9 **Zona Seca**	46	4	F	Mustafá	Argenteuse	Grosella, estrella crema	H. Guajardo
I. Espinoza	I. Espinoza	10 **Majadera**	44	3	F	L. Reason	Best Girl	Verde y braz. y gorra lacres	E. Molina
Art. Muñoz	A. Sotomayor	11 **Clodia**	43	3	F	Saint Mead	Corchea	Caqui, alamares y gorra azul	C. Guerra
F. Rojas	J. L. Prain	12 **La Loire**	43	3	F	Altanero	Mad. Curie	Naranja, m. turquesa	R. Rice
E. Rodríguez	I. Valdebenito	13 **Mi vida**	43	3	F	Bishop	Azotea	Celeste adornos negros g. azul	L. Aguilar
SETIMA CARRERA, a las 5.30 P. M. — Premio "ISONOMY". — 1.600 metros. — Para ganadores de más de $ 10.000. — Handicap. — Inscripción: $ 40. — Premio: $ 4.000 al 1.o									
J. Cvieres	"Nos"	1 **Ardelión**	58	5	F	Last Reason	Miss Silver	Azulino	H. Ramírez
E. Rodríguez	"Puloyo"	2 **El Cinco**	57	4	F	Buñuelo	Baratija	Blanco anillos y gorra cereza	J. M. Baeza
Art. Muñoz	Atilano Sotoma	3 **Sigma**	56	5	F	El Tango	Atalaya	Caqui, alam. bot. manga y g. azul	S. Villanueva
J. B. Castro	C. Amaro	4 **Kadijah**	51	5	F	El Tango	Ketlenesa	Granate, azulino y g. blanca	E. Rebolledo
L. A. Figueroa	"Putaendo"	5 **Henry Bell**	[illegible]	3	F	Aventurero	Hoguera	Negro, cruz oro, gorra negra	U. Ibarra
F. Galván	Limited	6 **Mentirosa**	50	5	F	Baratieri	Memoir	Gris pela, gorra negra	A. Gutiérrez
C. Rodríguez	"Mutten"	7 **R. de Espadas**	50	4	F	Rigo	Ivana	Solferino, list. blanca, lacre	N. N.
D. Sandoval	E. Bouquet	8 **Yokoska**	47	5	F	Osboch	Lady Love	Azul y blanco en ruedas	L. Muñoz
D. Yáñez	D. Yáñez	9 **Perillán**	46	5	F	Pirapó	Safo	Azul, naranjas y gorra blanca	R. Rice
P. Polanco	"Record"	10 **Notoria**	44	3	F	Campanazo	Novelesca	Blanco, cuelol y gorra zaúl	C. Guerra
L. Benítez	"Lampa"	11 **Picazón**	44	4	F	Orwin	Kepta	Guinda seca	L. Aguilar
OCTAVA CARRERA, a las 6 P. M. — Premio "ISINGLASS". —1,000 metros. — Para ganadores de más de $ 10.000. — Handicap. — Inscripción: $ 35. — Premio: $ 3.500 al 1.o									
Av. Muñoz	"Izarra"	1 **Danger**	64	6	F	Hassard	Alada	Blanca estrella verde g. lacre	J. M. Baeza
I. Yáñez	I. Yáñez	2 **Larousse**	61	3	F	Burgomaster	Sombrilla	Rosado y celeste listado	M. Núñez
F. Rojas	"Alnero"	3 **Matachín**	58	3	F	Last Reason	Cautelosa	Rosado, alam. cuello y g. azul	E. Rebolledo
E. Rodríguez	"El Amigo"	4 **Cáucaso**	57	5	F	Rosicler II	Riga	Blanco lunares y gorra lacre	V. Jara
P. Polanco	"Filoriana"	5 **Buen Día**	47	3	F	Last Reason	Dorama	Blanco y oro en r. g. azulina	C. Guerra
J. Avila	"El Tránsito"	6 **Y. Prince**	45	5	F	Olascoaga	Perfecta	Verde esmeralda m. y g. gris per.	U. Ibarra
G. de la Cerda	J. Valenzuela	7 **Glacé**	44	5	F	Celso	Vaselina	Oro cruz y gorra lacre	L. Muñoz
E. Rodríguez	"Arauco"	8 **Landru**	44	4	F	Last Reason	Meridiana	Neg. m. y g. azulino	No corre
P. Polanco	D. Yáñez	9 **Zita**	43	3	F	Matador	Perforadora	Azul marino, binacas, blanca	R. Rice
D. Yáñez	"Botafogo"	10 **Artagnan**	41	4	F	Mustafá	Allegiance	[illegible] y blanco listado g. verde	L. Aguilar

PRONOSTICOS DE ALGUNOS DIARIOS Y REVISTAS PARA LA REUNION DE LA TARDE DE HOY EN EL VALP. SPORTING CLUB

Diarios y Revistas	1.a carrera	2.a carrera	3.a carrera	4.a carrera	5.a carrera	6.a carrera	7.a carrera	8.a carrera
La Nación	Tafalia Pubenza B. Roja	V. en popa M. Pickford	Lanzafuego Nitchevo Colambral	G. Bonetón D. Gonzalo Chevrolet	Anastasio	Trotzky Clodia Tangolosa	Ardelión Sigma H. Bell	Matachín Cáucaso Buen Día
Los Tiempos	Tafalia Pubenza B. Roja	V. en popa M. Pickford	Lanzafuego Nitchevo Colambral	G. Bonetón Don Gonzalo Chevrolet	Anastasio	Trotzky Clodia Tangolosa	Ardelión Sigma H. Bell	Matachín Cáucaso Buen Día
La Huasca	Pubenza M. Clermont B. Roja	Pértigo V. en popa	Colambral Imponente Nitchevo	G. Bonetón Zapatilla La Novena	Sin Sabor	Majadera Clodia Yacaré	Ardelión Sigma El Cinco	Matachín Cáucaso Buen Día
Sandow's Magazine	M. Clermont Tafalia B. Roja	V. en popa Damassin Pértigo	G. Day Colambral [illegible]	La Novena Lolotte Noticia	Sin Sabor	Mi Vida Yacaré Carraca	Sigma El Cinco Ardelión	Matachín Cáucaso Danger

SEÑOR PROPIETARIO:

Un centener de personas acuden diariamente a nuestras oficinas en demanda de casas de todos precios y en todos los barrios.

Mañana mismo podrá tener usted su casa bien arrendada si pasa hoy a dejar su orden a la COMPAÑIA NACIONAL DE COMERCIO y PROPIEDADES Ltda. Agustinas 1195 al 1199 y Morandé 207 al 211. Teléfono 3778.
28-F

entre sus joyas

no hay una tan preciosa como su cabellera. Cuídela con el mayor escrúpulo. Use todos los días

DANDERINA

Limpia, abrillanta y esponja el pelo instantáneamente, a la vez que lo fortifica, evita la caspa y no deja salir canas.

Si tiene que rizarse con tenacillas, mójese antes el pelo con DANDERINA para evitar que se reseque y descolore. Además el rizado queda mucho mejor.

Danderina (M. R.), a base de salicilatos

Curación de las enfermedades por la acción y efecto de las Aguas Termales Minerales

Uno de los médicos franceses que más ha estudiado la Geografía Termal de Francia (118 grupos de fuentes), M. Albert Robin, escribe en trabajo reciente:

"La cura hidro-mineral es uno de los medios más eficaces que poseemos para luchar contra los estados crónicos y que permite evolucionar sobre terrenos más o menos predispuestos por la degeneración ancestral y las toxi-infecciones adquiridas."

"El empleo de las diversas curas, orientado al principio por empirismo secular, ha sido confirmado y reglamentado por los progresos de la Química y de la Física. Ahora se conoce la acción de los medicamentos llevados al estado molecular, es decir, coloidal, pues las aguas minerales representan soluciones extraordinariamente complejas en las que cierto número de cuerpos simples se encuentran en dicho estado: azufre, metales raros, gases muy activos, principalmente la emanación del radio, cuyo medio más importante de producción se halla en los manantiales termales."

El Dr. Ayala, especialista en Hidrología Mineral, en informe reciente sobre las

Termas Minerales de Tolhuaca

dice: "La riqueza en emanaciones radio activas de los gases de las fumarolas y de las aguas, es muy apreciable."

"El hidrógeno sulfurado en cantidades considerables, constituye el elemento curativo esencial".

Las aguas de TOLHUACA cumplen, como se ve, las indicaciones fundamentales del Dr. Robin.

El informe del Dr. Ayala y las informaciones que no caben en esta publicación pueden obtenerse en la Agencia General.

Amunátegui 260. (de 11 a 12 y de 4 a 6)

Marca Registrada
Lactogeno
Preparado por la Compañía Nestlé
Alimento Natural Para Niños
Desde Su Nacimiento

LACTO GENO

UN ALIMENTO PARA NIÑOS DESDE SU NACIMIENTO

MODO DE PREPARAR "LACTOGENO"

Después de hervir el agua se deja enfriar ligeramente y se echan en un vaso limpio de cristal o en un biberón graduado el número de cucharadas o gramos requerido. Se mide la cantidad de Lactógeno necesaria, y se le añade un poquito de esta agua caliente, meneando bién la mezcla con una cuchara hasta que forme una pasta uniforme, añadiéndosele entonces, el resto del agua. Se disuelve completamente y se pone en un biberón esterilizado. El alimento debe hacerse fresco cada vez, y lo que queda después de cada comida se debe botar.

TABLA COMPARATIVA DE ANALISIS

Análisis del Lactógeno polvo seco		Lactógeno diluído. Una parte de Lactógeno con siete partes de agua		Promedio de análisis de la leche materna	
Grasa	25.—	Grasa	3.12	Grasa	3.107
Proteína	16.17	Proteína	2.02	Proteína	1.944
Lactosa	53.31	Lactosa	6.66	Lactosa	6.303
Sales (cent.)	3.53	Sales (cent.)	0.44	Sales (cent)	0.192
Agua	1.99	Agua	87.76	Agua	88.454
	100.—		100.—		100.—

LLEGO
HARINA LACTEADA "NESTLE"
AGENTES: DUNCAN, FOX y CIA.

CONSULTORIO
PARA
Perros, Gatos y Aves

Doctor L. Schmidt Herman, Veterinario especialista, Monjitas 780. Teléfono 8649.

Hora, 2 a 7 P. M.

Consulta . . . . . . $ 5.00
Aves 3.00
Ambulancia, ida y vuelta 6.00
Operaciones en general

Veterinarios y Practicantes
para la atención de animales mayores, a las haciendas y a la ciudad.

Laboratorios — Remedios

¿QUIERE Ud. OBTENER UNA IMPORTANTE REBAJA EN LA PRIMA DE SU SEGURO DE ACCIDENTES DEL TRABAJO?

AVISE CON UNA SEMANA DE ANTICIPACION AL VENCIMIENTO DE SU POLIZA

A LA ASOCIACION DEL TRABAJO DE CHILE

INSTITUCION PATRONAL QUE CONSTITUYE LA MAS SOLIDA DEFENSA DE LAS INDUSTRIAS DEL PAIS

Salarios asegurados: $ 56.682,154.60

JUNTA EJECUTIVA: Presidente señor Ricardo Lyon; Vocales, señores Carlos Edwards Mac-Clure, Carlos Aguirre Luco, Alfredo Houston, Manuel Foster Recabarren, Carlos del Campo, Alberto Valdivieso M., Manuel Hederra, José Plá Costa; Director General, señor Enrique Caballero C.

Pida datos a la Dirección General, en su local propio:

CATEDRAL 1395. - SANTIAGO.

TELEFONO 3477 CASILLA N.º 3804

SALIPIRINA

En las enfermedades reumáticas, en el reumatismo articular agudo y crónico y en toda clase de neuralgias, la Salipirina disminuye los dolores y la inflamación.

J. D. RIEDEL A. G. BERLIN

BASE: Salicilato Riedel de fenildemetil pysopol

$ 225.0 0 COBRO POR EL CAPITULO DE PATENTES

Con motivo de la renovación de las patentes de vehículos en el Departamento de la Dirección del Tránsito ha habido en la semana pasada una actividad extraordinaria.

Centenares de personas desfilaron ante esa repartición municipal adquiriendo la nueva patente.

La amplitud de algunas oficinas, unido al aumento de personal acordado por el Intendente Municipal, hizo que la labor fuera más viable. Por el capítulo de patentes la Dirección del Tránsito recaudó en la semana pasada la suma doscientos veinticinco mil pesos.

LAS PLACAS - PATENTES PARA LOS PERROS

CMENZARAN A VENDERSE EN LA TESORERIA MUNICIPAL DESDE EL JUEVES

Hemos sido informados que, a partir del Jueves próximo, se iniciará en la Tesorería Municipal la venta de las patentes para perros, que estaba anunciada para el día de mañana.

Este atraso se debe a que las placas-patentes no alcanzaron a estar terminadas oportunamente.

La Intendencia fijará un plazo prudencial para que los dueños de perros alcancen adquirir las patentes, procediendo una vez cumplido a aplicar las sanciones que fija el reglamento sobre impuesto a los perros.

EL CONGRESO EXTRAORDINARIO DE LOS EMPLEADOS PARTICULARES

LAS INSTITUCIONES DE EMPLEADOS INVITADAS. — REUNIONES PRELIMINARES

Con todo entusiasmo trabajan las comisiones que preparan el Congreso extraordinario a que han sido convocados los empleados particulares del país por la Junta Ejecutiva de la UECH. Además de los delegados que cada Consejo de esta institución nombrará para el Congreso, se ha invitado a numerosas instituciones de empleados del país para que concurran a esta reunión en la que se tratarán asuntos de suma importancia para ellos. Entre las invitaciones distribuídas hasta ayer figuran las siguientes instituciones: Asociación de Empleados de Aduanas, Asociación de Telegrafistas, Asociación de Profesores, Asociación de Empleados de Correos, Asociación de Judiciales, Sociedad de Empleados de Bancos, Sociedad de Empleados de Comercio de Santiago, Asociación de Contadores de Chile, Sociedad de Empleados de Hoteles, Sociedad J. M. Dávila Baeza, Federación de Empleados Municipales, Liga Nacional de los Empleados Públicos de Chile, Sociedad de Empleados Particulares de Tracción Eléctrica, Sociedad de Empleados de Farmacias y Boticas.

Por otra parte se ha invitado a las sesiones de apertura y clausura del Congreso a varios organismos de instituciones de obreros, como ser: Fderación de Obreros de Imprenta, Federación Obrera Ferroviaria Liga Nacional de Arrendatarios, Asociación del Rodado, Gremio de Tranviarios, Federación Obrera de Chile, Asociación de Panificadores, Consejo Relacionador de Sindicatos Autónomas, Sociedades Mutualistas del Congreso Obrero, Asociación de Electricistas, Comité pro-derogación de la Ley 4054 y otros organismos e instituciones que actúan en la capital y a las cuales se les ruega designar sus delegados aún cuando no les haya llegado la invitación especial por cualquier motivo.

Entre los puntos a tratarse figuran dos de importancia: el que se refiere a la formación de la Unión Gemial y el que trata de la Caja de Previsión Social para los empleados particulares.

Con el objeto de ilustrar a todos los empleados del proyecto que se ha elaborado para esta Caja de Previsión se ha citado para mañana Lunes a las 7 a todos los empleados de Bancos y Seguros en el local de la UECH. Estas conferencias estarán a cargo del señor Hinojosa, presidente de la UECH y serán dictadas durante toda la semana próxima, distribuyendo los personales de empleados en la forma que se ha publicado anteriormente.

DISTRIBUCION DE LAS ZONAS Y CANTONES DE RECLUTAMIENTO

La jefatura de la III región de reclutamiento (3.a Brigada Combinada) ha hecho la siguiente distribución de Zonas y Cantones de Reclutamiento en conformidad a la nueva Ley de Reclutas y Reemplazos.

ZONAS DE INFANTERIA

Depende directamente del Comando de Infantería.

Comprende los siguientes Departamentos (Cantones) y reclutan en ella los cuerpos que se indican:

Santiago: R. I. L.—1.a y 2.a Circunscripción.
R. I. 10—3.a y rurales del departamento de Santiago.
Curicó,
Vichuquén: R. I. 11—
Santa Cruz.
San Fernando: R. Z. 3.

ZONA DE ARTILLERIA

Depende directamente del Comando de Artillería.

Comprende los siguientes departamentos (Cantones) y reclutan en ella los Cuerpos que se indican:

Melipilla.
San Antonio: R. A. 1.
Maipo: C. T. 3.

ZONA DE CABALLERIA

Depende directamente de la II Brigada de Caballería. Comprende los siguientes departamentos y reclutan en ella los cuerpos que se indican:

Caupolicán:
San Vicente: R. C. 2.
La Victoria.
Rancagua: R C. 6.
Cachapoal: Grup. a Cab

EN EL PRESENTE AÑO NO HABRA INSCRIPCIONES MILITARES

FORMA COMO DEBEN PROCEDER LOS OFICIALES DE RECLUTAMIENTO

El Ministerio de Guerra ha enviado la circular que copiamos, a los oficiales de reclutamiento, por la forma cómo debe procederse en cuanto se refiere a las inscripciones militares, las sanciones, etc.:

"Mientras se imprime el Reglamento de la Ley de Reclutas y Reemplazos, se dictan es siguientes disposiciones generales:

En el presente año no hay inscripciones en los registros militares, pues los obligados deben inscribirse a los 20 años de edad y en conformidad a la ley N.o 3676, los de esta edad ya debieron inscribirse. Los que no lo han hecho han caído bajo las sanciones de la ley 3676 y pueden rehabilitarse en virtud del artículo 52 de la nueva ley N.o 678, inscribiéndose hasta Setiembre del presente año, siempre que paguen en la oficina de reclutamiento la multa de 100 pesos.

Igual multa deben pagar los remisos (no presentados para hacer su servicio) y los desertores no condenados.

Para los efectos del sorteo, los oficiales de reclutamiento sacarán una relación por triplicado con todos los datos del Registro de los chilenos de 20 años de edad. Esta relación debe ser por circunscripciones, de modo que en una misma relación no deben haber individuos de otras edades ni de otras circunscripciones, salvo los adelantados o aplazados para este año

El sorteo se llevará a efecto en la forma establecida en la ley N.o 3676.

Del servicio militar no quedan relevados sino los que hayan perdido la nacionalidad y los afectados por los artículos 3.o, 4.o, 5.o, 6.o y 8.o de la ley 678, previa comprobación hecha por los oficiales de reclutamiento.

Los ciudadanos que no se crean aptos para el servicio militar deberán presentarse a los oficiales de reclutamiento, quienes podrán eximirlos y pedir la intervención de uno o más médicos, si fuere necesario, para comprobar la causal.

Los oficiales de reclutamiento dependen de los jefes de región, que son los comandantes divisionarios (brigadas actuales).

Mientras se nombran suboficiales y escribientes para los oficiales de reclutamiento, los jefes de región les darán las facilidades y proporcionarán los medios para el cumplimiento de su misión y en especial para preparar el sorteo y operaciones consiguientes.

El sorteo se verificará el 10 de Marzo en cada cantón y el acuartelamiento el 1.o de Abril del presente año.

Por diversas razones ha habido necesidad de hacer una división cantonal, en la cual a veces se han agrupado varios departamentos.

Los jefes de región distribuirán los cantones entre las diversas armas en la forma que lo estimen conveniente, pues son los responsables del servicio de reclutamiento en su región.

Los oficiales de reclutamiento deben llevar su documentación al día.

Los registros se llevarán en hojas sueltas especiales, por cantones, circunscripciones separados y por clases.

El oficial de reclutamiento es responsable de todo lo que se relaciona con el reclutamiento de su cantón.

Las reinscripciones se verificarán entre el 1.o de Febrero y el 30 de Setiembre.

Los que anticiparen su servicio se inscribirán en las hojas de registro que correspondan a su clase y los inscritos mayores de 20 años, también en las hojas que correspondieren a los de su clase, con las anotaciones de servicios, multas, penas que hayan merecido o merezcan.

Ninguna postergación puede pasar de la edad en que el interesado cumpla 25 años de edad.

La finalidad que debe guiar a los oficiales de reclutamiento es la que su cantón sea un pequeño centro de movilización, y por lo tanto, ellos deben emplear todos los medios y orientar su inteligencia y actividad con el objeto de conocer perfectamente el rendimiento que su cantón puede dar en cuanto a hombres, ganado, carros, industrias, etc.

Los cantones de 1.a, 2.a y 3.a categoría tendrán como escribientes suboficiales o cabos retirados, los cuales gozarán de una gratificación de 150, 120 y 80 pesos mensuales, respectivamente, compatibles con las pensiones de retiro.

Los oficiales de reclutamiento son los defensores de la Ley de Reclutas y Reemplazos, y el Ministerio Público Militar; por lo tanto, deben intervenir en toda actuación que se relacione con este servicio.

Los cambios de domicilio obligan a la reinscripción y los oficiales de reclutamiento deben comunicarse estos cambios.

Los aspirantes a oficiales deben certificar haber rendido 6.o año de humanidades y pueden ingresar desde los 17 años de edad. Las solicitudes serán acompañadas de los documentos indicados en el reglamento de la ley 3676.

Para los efectos de la amnistía a que se refieren los artículos 47 y 52 de la ley 678, los oficiales de reclutamiento mantendrán inscripciones permanentes hasta Setiembre del presente año; pero los que se acojan a ella pagarán previamente la multa.

Los que no se acojan a la amnistía, expirado el plazo, serán perseguidos y obligados a hacer su servicio y a pagar la multa. — **C. Ibáñez del C.**"

ROGAMOS A TODAS LAS PERSONAS
QUE SUFRAN DE DOLORES NEURALGICOS, DE CABEZA O RESFRIOS, SE SIRVAN PROBAR LAS
OBLEAS SANARAN
Estamos seguros que serán nuestras agradecidas, porque no hay nada más enérgico.
POR MAYOR: JUAN REUTTER, DROGUERIA FRANCESA
BASE: DIMETYL OXIQUIMICINA

En la Oficina del Cantón Santiago

El Capitán señor Parada, de la Oficina del Cantón Santiago, nos ha pedido que citemos para el Martes 2 de Marzo, a las 9 A. M. a los Oficiales de Reclutamiento de Santiago, La Victoria, Rancagua, Maipo, Melipilla y San Antonio.

"INTER REGIMENTAL CHALLENGE CUP"

SE DENOMINARA LA COMPETENCIA DE POLO

El Adicto Militar a la Legación de Inglaterra en Chile, Coronel señor R. V. Kinsman envió anteayer una atenta nota al Ministro de Guerra por la que pone a su disposición una copa para que sea disputada, en competencias anuales de polo entre los Regimientos de las diversas Divisiones de la República.

El señor Kinsman manifiesta que desearía que la competencia, que sería perpetua y se llamara "Inter Regimental Polo Challenge Cup".

Con tal motivo el señor Ministro de Guerra, ha enviado la siguiente nota al Adicto Militar de Inglaterra:

Santiago, 27 de Febrero de 1926.
Al señor Coronel R. V. Kinsman.
Adicto Militar de Gran Bretaña.
Presente:

Mi distinguido Coronel y amigo:

Motivo de gran complacencia ha sido para mí recibir la hermosa Copa que Ud. tan generosamente ha donado a los militares chilenos, para que sea disputada en la lucha gentil y caballerosa del deporte, del cual es Us. un ardiente admirador.

Bien sé que este obsequio, valioso en sí mismo, lleva envuelta la tradición del país al cual tiene Us. la honra de pertenecer; vigoriza a sus hombres en las luchas deportivas, en las cuales se depone el espíritu de egoísmo, para dar paso y realce a los sentimientos de humanidad que nos une.

Creo y estimo, que estos torneos deportivos, además de llevar a los hombres al dominio de sí mismos, son el vínculo, tal vez más noble para estrechar el principio de fraternidad internacional en el cual todos los países nos encontramos empeñados.

Muy de acuerdo con Us., en que el verdadero espíritu deportivo se desarrolla y se mantiene por el honor de ganar una competencia y no por el premio que se entrega al vencedor, acepto gustosísimo la hermosa idea de competencia que Ud. propone, la que llevaría el nombre de "Inter Regimental Polo Challenge Cup", en la que tomarían parte las diversas unidades del Ejército.

En nombre del Ejército y en el mío propio, sírvase aceptar los más sinceros agradecimientos.

Dios guarde a Us. — (Firmado). — **C. Ibáñez C.**

EL EJERCICIO DE MANDO

DEBE SER CONSIDERADO COMO LA MAS GENUINA ACTIVIDAD DE UN OFICIAL

El Ministro de Guerra ha enviado la circular que copiamos, relacionada con el servicio de los oficiales en las tropas, servicio que debe ser considerado como la más genuina actividad del oficial:

Sub. N.o 21. Santiago, 24 de Febrero de 1926.— El ejercicio del mando de la unidad, correspondiente a cada grado de la jerarquía militar, debe ser considerado como la más genuina actividad del oficial, dentro de las funciones que son propias del Ejército.

De acuerdo con este principio fundamental de organización, todos nuestros reglamentos tácticos establecen que el servicio en las tropas debe tener un lugar preferente, de tal suerte que no sólo debe servir de antecedentes para el ascenso sino también para el empleo de los oficiales fuera de las filas, aún en el caso en que posean aptitudes o conocimientos que los acrediten para ocupar puestos determinados, tanto en las autoridades centrales del Ejército como en los comandos de las unidades autónomas.

Este Ministerio ha podido ver en repetidas ocasiones, que estos sabios preceptos se olvidan con frecuencia y que son muchos los oficiales que hacen su carrera casi completamente fuera de las tropas o que apenas cumplen con la obligación de practicar efectivamente el mando que la ley de ascensos les impone. Fundado en este hecho, estima el Ministerio que es su deber insistir en que el trabajo de las tropas, bien dirigido y rodeado de todas las exigencias que le son anejas, es lo que debe servir primeramente de base para las calificaciones anuales, y, por lo tanto, para determinar la carrera de los oficiales.

La destinación de los oficiales a los puestos del Ministerio de Guerra, Inspección General del Ejército y de las Armas, Estado Mayor General, Comandos divisionarios, Dirección del Material de Guerra, Instituto Geográfico Militar, establecimientos de instrucción, etc., está solamente justificada si el agraciado con ella, fuera de las condiciones y requisitos impuestos por el servicio particular de las mencionadas reparticiones, ha demostrado una perfecta capacidad en las prácticas del mando.

Por otra parte, el oficial que no haya dado buen resultado en las tropas, debe ser eliminado del servicio y no recomendado para servir fuera de las filas.

En mérito de estas consideraciones, este Ministerio recomienda a todas las autoridades dependientes el estricto cumplimiento de las disposiciones referentes al buen funcionamiento del servicio de tropas, y a su ejecución correcta especialmente por aquellos oficiales a quienes su preparación general y profesional proporcione expectativas de ser empleados fuera de las filas —**C. Ibáñez C.**"

BOLSA DE COMERCIO

MOVIMIENTO

A negocios sobre Bonos se concretó la mayor parte del Movimiento de ayer en el Mercado de Valores, sumando las transacciones 745.000 nominales. En títulos de Sociedades la plaza se mostró floja en sus transacciones, haciéndose extensivo a los precios esta flojedad.

SUBIERON

Bonos.— Caja 6-1 de 83 a 84, 8 1|2 de 97 1|2 a 98, 8-2 de 97 a 98.

Mineras.— Aconcagua de 5 a 5 1|2, Dichas de 12 1|2 a 13, Kumurana de 5 3|8 a 5 3|4, Patiño, de 288 a 289.

Ganaderas.— Laguna Blanca de 125 a 130.

Industriales. — Volcán de 36 a 36 1|2.

BAJARON

Bancos.— Chile de 190 a 189, Nacional de 80 a 79.

Mineras.— Carolina de 6 3|8 a 5 3|4, Colquiri de 9 1|2 a 94, Chacaltaya de 18 1|2 a 18 1|4, Higueras de 5 1|8 a 4 3|4, Kala-Uyu de 13 a 12 1|2, Lebu Pref. de 5 3|4 a 5 1|2, Mineras de 19 a 18 1|2, Morococala de 50 a 49, Onix de 8 1|2 a 8.

Industriales y varias.— Electr. Pref. de 32 a 31 3|4.

OPERACIONES EFECTUADAS AYER

UNICA RUEDA

39.000 Caja 8 1|2, 97 1|2.
696.000 Caja 8 1|2, 98.
3.000 Caja 8-1, 94 1|4.
16.000 Caja 8-1, 94.
500 Caja 8-1, 95.
900 Detentores, 43.
300 Bco. Chile, 189.
1,000 Condoriaco, M. 18, 4.
100 Lebu Pref. M. 4, 5 1|2.
200 Carolina, M. 4, 5 3|4.
100 Kala Uyu, M. 18, 13 1|8.
200 Kala Uyu, 13.
200 Kala Uyu, M. 18, 13.

PRECIOS DE COMPRADOR O VENDEDOR AL TERMINAR LAS RUEDAS

TITULO	COMPRADOR		VENDEDOR	
	Cantid.	Precio	Cantid.	Precio
BONOS				
Caja 8-2	20000	98		
Caja 8 1|2	10000	97½		
Caja 8-1	......	......	5000	94¼
Caja 7-2	2000	92		
Caja 7-1	1000	85½		
Caja 6-1	5000	84	2000	85
Hip. 8-2	......	......	5000	100
Hip. 8-1	73000	94	30000	94¼
Privilegiadas Sep. 8	......	......	5000	72
BANCOS				
Chile	......	......	50	189
Nacional	......	......	145	79
MINERAS				
Aconcagua, Marzo 8	700	5¼		
Colquiri, Marzo 4	300	9¼		
Colquiri, Marzo 18	......	......	400	9¾
Carolina, Marzo 4	200	6		
Carolina, Marzo 18	......	......	200	8
Condoriaco	......	......	100	4
Chacaltaya, Marzo 18	100	18	100	18½
Dichas, Marzo 18	100	12⅛		
Higuera, Marzo 4	......	......	500	5
Kumurana, Marzo 18	100	5¼		
Kala Uyu, Marzo 18	200	12½	100	13
Lebu Ord. Marzo 18	1000	2⅛		
Lebu, Pref., Marzo 18	100	5	100	5½
Morococala, Marzo 18	......	......	100	49½
M. Elqui	1000	0⅞		
Onix, Marzo 18	100	8		
Oplocas, Marzo 4	100	155		
Patiño, Marzo 4	100	288	100	289
Tocopillas, Marzo 18	100	87	100	88½
SALITRERAS				
Galicias	......	......	200	28½
GANADERAS				
Rupanco	500			
INDUSTRIALES				
Gas de Santiago	200	52½		
Tabacos	......	......	100	80
Elect. Ind.	146	39		
Viña	500	27½	200	27¾
Volcán	500	36½		
Vapores	100	17		
CIERRE A LAS 12 M.				
Cambio	......	39.50	......	39.60
Chacaltaya, transac., Marzo 18	......	18¼		
Morococala, Marzo 18	......	49		
Kala Uyu, Marzo 18	......	12½		
Minera, Marzo 18	......	18½		
Patiño, Marzo 18	......	289		
Onix, Marzo 4	......	8		
Dichas, transac., Marzo 18	......	13		
Aconcagua, Marzo 18	......	5½		
Colquiri, Marzo 18	......	......	......	9¼
Higuera, Marzo 18	......	......	......	4¾
Kumurana, Marzo 18	......	......	......	5⅝

OPERACIONES EN VALPARAISO

100 Laguna Blanca, M. 4, 130.
100 Elec. Pref., M. 4, 31 3|4.
100 Patiño, M. 4, 290.
100 Patiño, M. 18, 291.60.
900 Aysen, M. 4, 34.
200 Patiño, M. 18, 289.
17000 Caja 8-1, 94.
200 Kala Uyu, M. 18, 13.

CAMBIO

Vendedor: 39.60.
Comprador: 39.50.

CAMBIO

TIPO DE VENDEDOR

COMERCIAL	$ 39.60
LIBRAS EN ORO AMERICANO	$ 4.86 1|2
UN PESO PAPEL VALE	$ 6 1|16

CAMBIO BANCARIO DEL BANCO DE LONDRES Y RIO DE LA PLATA LTD.

Cambio sobre el exterior

Plaza	90 D. V.	Vista
Londres	39.70	40.20
París	30	30 3|8
Amberes		37 1|2
New York		8.25
España		1.16 1|2
Italia		33.15
Brasil		40.20
Uruguay		8.64 1|2
Argentina		3.39
Holanda		3.30 1|2
Suiza		1.59
Siria		40.20
Portugal		40.20
Panamá		40.20
Perú		40.20

MATADERO PUBLICO

Los corrales del Matadero Público encerraron ayer el siguiente ganado para la venta de hoy:

Ganado mayor		Ganado menor	
Bueyes	15		
Novillos	43	Corderos	764
Vacas	243	Cerdos	27
Q. vivos	11	Terneros	11
En vara	21		
Total	333	Total	802

UNA CARTA SORPRESA
recibirán los compradores el día de la inauguración de la Sección Detalle, en abarrotes de la Casa Ortenzi:
BANDERA 761

¿QUIEN NO CONOCE EL SOMBRERO ROSENELITT COMO EL MAS ELEGANTE ECONOMICO Y DURABLE?

LA SEMANA BURSATIL

FLUCTUACIONES DE PRECIOS DURANTE LA SEMANA

SUBIERON

BONOS

Caja 6-1, de 82 1|2 a 84; 7-1, de 84 1|2 a 85 1|2; 7-2, de 81 a 92; 8-1, de 97 1|2 a 98; 8-2, de 92 a 98.

Hipotecario: 8-2, de 94 a 95.

Pr. Sep., 8, de 71 a 72.

Electricidad Industrial: de 30 1|2 a 31.

MINEROS

Condoriaco, de 3 7|8 a 4; Cerro Grande, de 61 1|2 a 64; Lebu, Ordinaria, de 2 a 2 1|8; Marta, de 0.60 a 0.80; Onix, de 6 a 8; Oruro, de 24 1|2 a 25 1|4.

SALITREROS

Loa ,de 50 a 50 1|2; Lautaro al petrólo, de 252 a 253.

GANADEROS

Laguna Blanca, de 125 a 130.

INDUSTRIALES Y VARIOS

Electricidad Industrial, de 38 a 39; Malvoa, de 7 a 7 1|4; Tabacos, de 80 a 82; Volcán, de 36 a 36 1|2.

BAJARON

BONOS

Caja 8-1, de 95 a 94 1|4; Hipotecario 8-1, de 94 3|4 a 84 1|8;

BANCOS

Nacional, de 81 a 79.

MINEROS

Aconcagua, de 6 1|4 a 5 1|2; Carolina de 8 a 5 3|4; Colquiri de 10 3|8 a 9 3|4; Chacaltaya, de 19 1|2 a 18 1|4; Dichas de 15 1|4 a 13; Disputadas, de 29 a 26 1|2; Fortuna, de 7 a 5 1|2; Gatico, de 5 1|2 a 5; Garci Mendoza, de 15 3|4 a 10; Huanillos, de 3 a 2 5|8; Higuera, de 5 3|4 a 4 3|4; Kumurana, de 6 a 5 3|8; Kala Uyu, de 13 1|4 a 12 1|2; Kelluani, de 12 1|4 a 11 3|8; Lebu, Pref., de 6 a 5 1|2; Nueva, de 19 1|4 a 18 1|2; Morococala, de 49 3|4 a 49; Oploca, de 156 a 155; Okuvi, de 21 a 20 1|2; Parga, de 3 1|2 a 0 40; Patiño, de 300 a 289; Potasa, de 5 a 4; Sto. Cristo, de 1 3|8 a 1 1|8; Santa Rita, de 2 a 1 1|2; Salvador de 1 3|8 a 1 30; Tocopilla, de 90 1|2 a 88 1|2; Vacas, de 3 a 2 1|2.

SALITREROS

Iberia, de 155 a 111

GANADEROS

Fuegos, de 161 1|2 a 160 1|2.

PETROLIFEROS

Rafaelitas de 1 1|2 a 1.

INDUSTRIALES Y VARIOS

Las Habas de 58 a 44; Bolsa de Corredores de Valparaíso, de 170,000 a 85,000; Cemento Melón, de 42 1|2 a 42; Club Hípico de 8,850 a 8,700; Envases, de 6 1|2 a 6; Gas de Santiago de 53 a 52; Laboratorio, de 83 a 81; Paños de Tomé, de 47 1|2 a 47; Vapores Ord. de 18 a 17.

ESTAÑO STANDARD DURANTE LA SEMANA PASADA

Lunes £ 291.10 0 a plazo; 281. 7. 6 al contado.

Martes — £ 294 7. 6 a plazo; £ 283.15 0 al contado.

Miércoles. — £ 293 5. 0 a plazo; 283. 5. 0 al contado.

Jueves. — £ 291. 0. 0 a plazo; 281. 5. 0 a plazo.

Icon---cmfwyp shrdlu cmfw p po

Viernes. — £ 293.10. 0 a plazo; 282.10. 0 al contado.

El Viernes de la semana pasada cerró a £ 290. 5. 0 al contado y 282. 5. 0 a plazo por consiguiente subió al contado £ 3. 5. 0 y a plazo 0. 5 0.

COBRE DURANTE LA SEMANA PASADA

Lunes — £ 59.10. 0 al contado; 60.10. 0 a plazo.

Martes. — £ 57.17. 6 al contado; 0.1. 3 a plazo.

Miércoles — £ 59.1. 6 al contado; 60.12.6 a plazo.

Jueves. — £ 59. 5. 0 al contado; 60. 5. 0 a plazo.

Viernes. — £ 59. 2. 6 al contado.

El Viernes de la semana pasada cerró a 59. 7.6 al contado y 60.7.6 a plazo, por consiguiente bajó £ 0.5.0 al contado y 0.5.0 a plazo.

PLATA DURANTE LA SEMANA PASADA

Lunes — 30 5|8 al contado
Martes. — 30 5|8.
Miércoles. — 30 5|8
Jueves.—30 11|16.
Viernes No hubo transacción.

El Viernes de la semana pasada cerró a 30 5|8 por consiguiente subió 1|16.

CAMBIO INTERNACIONAL DURANTE LA SEMANA PASADA

Lunes — 1.a Rueda — Vendedor a 39.70; comprador a 39.60.
Id.—2.a Rueda.— Vendedor 39.60 comprador 39.50.
Martes — 1a Rueda — vendedor 39.60; comprador 39.50.
Id. 2.a Rueda.— Vendedor 39.60 comprador 39.50.
Miércoles.—1.a Rueda.—Vendedor 39.60; comprador 39.50.
Id.—2.a Rueda.—Vendedor 39.60; comprador 39.50.
Jueves — 1.a Rueda.—Vendedor 39.70; comprador 39.60.
Id. 2.a Rueda.—Vendedor 39.70; comprador 39.60.
Viernes —1.a Rueda.— Vendedor 39.60; comprador 39.60.
Id. 2.a Rueda.—Vendedor 39.60; comprador 39.50.

NOTA.—Oro de 18 d. y Libras por oro sólo hubieron cotizaciones hasta el 10 del presente.

EMPLEADO PRINCIPIANTE
Que escriba rápidamente a máquina y tenga buena letra, se necesita.
Dirigirse por escrito a
CASILLA 838

EN TRAJES DE MEDIDA
EL MEJOR, EL MAS ELEGANTE Y EL MAS BARATO, SE LO HACE A UD. LA SASTRERIA
"EL PRECIO FIJO"
EN DELICIAS 2675, CASI ESQ. SOTOMAYOR
Consulte esta Casa antes de visitar otra
JOSE SALAZAR y Cía.

REVISTA COMERCIAL EN PRODUCTOS DE EXPORTACIO NDE VALPARAISO

(Especial para "La Nación" de Santiago)

Las condiciones del mercado no han variado en la semana última; siguen las cotizaciones iguales, flojas, manteniendo el mercado difícilmente sus precios. Los embarques no han sido muy importantes, lo cual justifica una situación semejante.

PRECIOS DE LOS CIEN KILOS CON SACO

Avena. — Difícilmente creo se hayan efectuado negocios de importancia en avena clase forrajera para la exportación, debido a que los precios indicados por la exportación son muy bajos, pero no sucede así con la avena negra, la cual se puede colocar base $ 19 los 10 kilos, con saco, en puertos de embarques, cotizaciones bastante favorables, y en cuanto a la avena Stormking, sus precios varían según clase.

Afrecho Afrechillo: — Sus precios siempre iguales, más bien flojos, cotizándose alrededor de $ 17 los 100 kilos con saco puesto a bordo puertos de embarques. Todos los meses los embarques por los puertos del Sur han sido bastante regulares con destino a los puertos europeos con preferencia Hamburgo.

Arvejas. — Poco a poco entra la nueva cosecha; pero el mercado se mantiene con sus cotizaciones algo anarquizadas. Próximamente daremos detalles más amplios una vez que la exportación presente sus condiciones de compras.

Cebada.—Sigue siempre la cebada muy abatida fluctuando sus precios por la forrajera alrededor de $ 23 los 100 kilos con saco en carro puertos de embarques y en cuanto a la cerveza debe estar alrededor de 25 pesos.

Cera.—Bastante solicitada cotizándose $ 3 libra en procedencias.

Frejoles.—Nada se hace debido a que todos esperan la nueva cosecha; los pequeños negocios que se realizan corresponden a pequeñas partidas únicamente.

Una vez entrado las cosechas, los precios tendrán que bajar extraordinariamente en todas sus clases, con preferencia en los blancos que poca demanda tienen del exterior.

Garbanzos. — Están entrando en las zonas de producciones, pero los precios aún no se normalizan, ya hay indicaciones de $ 80.

De parte de los tenedores por clase corriente en línea, no sabemos si el mercado corresponderá sobre esta base de precio.

Harina. — Siempre fluctuando sus precios alrededor de $ 31 quintal en playa Valparaíso.

Lentejas. — Tendencia a la baja abiertamente lleva este producto, quedando hoy en día con sus cotizaciones a $ 63.0 los 100 kilos con saco puesto a bordo puertos de embarques para la exportación. Con la entrada de las cosechas de vega los precios difícilmente se sostengan en caso que la exportación no corresponda con buenas órdenes de compras.

Lanas.—Siempre igual fluctuando sus cotizaciones alrededor de 175 pesos quintal enfardado bordo puerto de embarques.

Miel de abejas.—Se cotiza a $ 1 el kilo en procedencia.

Maíz.—Cotízase en Valparaíso el amarillo nuevo, alrededor de $ 35 los 100 kilos con saco.

Papas.—Se cotizan en plaza a $ 24 saco por partidas en Barón.

Quillay.—Con interesados en comprar fluctuando sus precios alrededor de $ 65 quintal en procedencia.

Trigo blanco.—La exportación no corresponde a las ideas de los tenedores, no hacen indicaciones mayores de $ 38 quintal métrico puertos de embarques. Ojalá que algunas semanas más tarde cuando entre la cosecha los precios se normalicen y las transacciones se realicen con interés, pues lo que es hasta ahora la exportación ha comprado lotes reducidísimos casi sin importancia en relación a las cosechas que tendremos.

EXPORTACION

Embarques efectuados por el puerto de Valparaíso:

Ajos.—200 jabas por el "Aconcagua" a Nueva York.

Cebada.—5687 sacos por el "Bogotá" a Avenmouth.

Cebollas.—3000 jabas por el "Nápoli" a Cristóbal.

3104 por el "Aconcagua" a Nueva York.

2400 por el "Aconcagua" a Nueva York.

Frejoles.—118 sacos por el "Nápoli" a Balboa.

1025 sacos por el "Nápoli" a Callao.

280 sacos por el "Maipo" a Supe.

Papas.—265 sacos por el "Huasco" a Payta.

69 sacos por el "Huasco" a Pisco.

30 sacos por el "Maipo" a Pacasmayo.

50 sacos por el "Maipo" a Pimentel.

125 sacos por el "Maipo", a Pisco.

Frutas frescas.—200 jabas por el "Aconcagua" a Nueva York.

Melones—1187 jabas por el "Aconcagua a Nueva York.

VALPARAISO

EMBARQUES EFECTUADOS POR SAN ANTONIO

1-15 Febrero 1926.

Cola—200 sacos por el "Santa Luisa" a Nueva York.

Cebada.—21752 sacos por el "Bogotá" a Liverpool.

3350 sacos por el "Bogotá" a Avenmouth.

5125 sacos por el 'Magellan", a Londres.

Quillay.—211 fardos por el "Bennekom a Hamburgo.

59 fardos por el "Bogotá" a Havre.

153 fardos por el "Magellán" a Londres.

79 fardos por el "Magellán" a Havre.

144 fardos por "Nápoli", a Marsella.

387 fardos por el "Nápoli" a Barcelona.

Lentejas.—194 sacos por el "Santa Tecla", a Nueva Orleans.

Lana. — 56 fardos por el "Cedar Branch" a Liverpool.

Embarques efectuados por Talcahuano.—1-15 Febrero de 1926:

Afrecho.—1087 sacos por el "Bennekom a Hamburgo.

3265 sacos por el "Delft", a Hamburgo.

3333 sacos por el "Cedar Branch" a Liverpool.

Afrechillo.—714 sacos por el "Bennekom" a Hamburgo.

2152 sacos por el "Delft" a Hamburgo.

Avena.—6756 sacos por el "Gerfried a Londres.

6867 sacos por el "Oropesa" a Liverpool.

Lana.—68 fardos por el "Delft" a Havre.

Lentejas.—4196 sacos por el "Bennekom" a Havre.

125 sacos por el "Bennekom" a Amberes.

375 sacos por el "Bennekom" a Hamburgo.

3200 sacos por el "Delft" a Havre.

125 sacos por el "Delft" a Hamburgo

125 sacos por el "Delft" a Rotterdam.

250 sacos por el "Delft" a Amberes.

112 sacos por el "Oropesa" a Liverpool.

125 sacos por el "Magellán" a Havre.

Harinas.—200 sacos por el "Huasco", a Bolivia vía Antofagasta.

3000 sacos por el "Malpo" a Bolivia vía Arica.

1000 sacos por el "Oropesa" a Mollendo.

352 sacos por el "Magallanes" a Bolivia vía Antofagasta.

7000 sacos por el "Magallanes" a Bolivia vía Arica.

10500 sacos por el Ualena" a Bolivia vía Arica.

Quillay.—93 fardos por el "Delft" a Havre.

Valparaíso, Febrero 26 de 1926.

AGUSTIN GAETE
JORGE GAETE

Corredores en productos de exportación. Casilla N.o 391. Blanco N.o 211. Teléfono Inglés N.o 3350. Valparaíso.

¿Sabe Ud. que el aviso clasificado de «La Nación» es el mas económico y seguro, dada la circulación de este diario?

AVISOS ECONOMICOS

1.—Avisos Judiciales

REMATE. EL 10 DE MARZO, A la P. M., ante el compromisario don Carlos Varas Olea, en la Notaría Al amirano, se rematará la propieda 693, de la calle de Ricardo Gonzá ez, por el mínimum rebajado 000 pesos, al contado. Antecedentes en la Notaría, partición Ped guila. M-1

2.—Arboles y plantas. (Compra-venta).

¡OJO! REALIZACION, JARDINERAS, pedestales, columnas, tinas de lujo para halls, salón, jarrones, mesitas, ratonas, lámparas de madera, de pié y colgar, talladas en todos los estilos, precios baratísimos. Ver para creer. Delicias 2439.

PALMERAS PHOENIX, VENDENSE Huérfanos 2747.

PALMERAS, BAMBUES, PLANTAS, regálanse. Huérfanos 2747.

3.—Automóviles, afines y accesorios. (Compra venta y composturas)

PUELMA Y CIA. LTDA. HUERFANOS 819, agentes autorizados Lincoln Ford Fordson, Repuestos Ford legítimos. M 10

DESDE $ 2.500 OFRECEMOS CAMIONES Ford. 1 1|2 toneladas en perfecto orden de marcha. Carrocerías de carga, varios modelos ofrecemos. Exposición de Automóviles. Escobar y Ebell Ltda. Delicias 1327. M 6

ESSEX BUEN ESTADO VENDO. Amunátegui 260, de 10 a 12. 28—F

OCASION VENDO CARROCERIA Ford 1,500. 10 de Julio 452. 2-F

ESCUELA PRACTICA CHOFERES mecánicos, cursos rápidos, diurnos, nocturnos, varias marcas. Vicuña Mackenna 456.—Arredondo. F 28

MOTOCICLETA HARLOY Y TRICICLO, para reparto, vendo. San Pablo 2484. 1.o-M

VENDO GONDOLA FORD CON FACILIDADES, recorrido San Francisco patente 5565. Inspector Bellavista 1.o-M

AUTO TURISMO FLAMANTE BIEN equipado 7 asientos marca Hudson Vendo San Francisco 990 4—M

$ 2,800 AUTO "OVERLAND", EN flamante estado, magneto Bosch, partida eléctrica, carrocería sports casi nueva, funcionamiento en estado inmejorable. Sírvase pasar a verlo para convencerse en Providencia 1162. F 28

AUTO EUROPEO CON SUS GOMAS, doy a prueba, regalo en ($ 1,000) mil pesos. Maipú 534. M 1.o

COMPRO AUTO FORD, BUEN ESTADO, dando $ 1,000 de pie. Persona responsable. Bandera 127, (ficina 5). 28-F.

COMPRO CAMION FORD DOS A tres meses uso. Pago al contado.— Ñuble 716. 1—M

130 VENDO NEUMATICOS, FIRESTONE 30 x 3 1|2 únicamente, quedan 14. Huérfanos 2805.

$ 2,000 VENDO AUTO FORD TURISMO, $ 1,000 al contado, Madrid N.o 1391. Tratar Lourdes N.o 375.

VENDO GONDOLA FORD EN PERFECTO estado. Tratar: Los Leones. Constanta 350.

$ 3.000 VENDO AUTO FORD MORANDÉ 947.

INDEPENDENCIA 2221, SE VENDE un camión aperado con dos caballos en perfecto estado. Tratar: Independencia 2221.

¿DESEA USTED VENDER RAPIDAMENTE automóvil? Diríjase a Víctor Quiroz, Franklin 1468. Anticipo fondos. 1.o-M

FLETES PARA AUTO CAMION RECIBE, San Pablo 4121.

VENDO GONDOLA FORD PERFECTO estado, con recorrido Carmen Lira y Carrocería Ford adaptable a chassis grande. Traar con Inspector Plaza Bogotá.

CASA DE AUTOMOVILES, SAN Antonio 816. Quiero decir casa de confianza y conveniente, por su seriedad y precios bajos sin igual en Santiago.— Ofrecemos siguientes automóviles menos mitad valor actual, excelente preentación, garantidos perfectísimo estado, satisfacción comprador. Essex turismo cuatro cilindros; Chandler turismo. King, Buick, Hudson turismo, Chevrolet Sedan; Ford turismo, con sin partida, regálanse. Góndola Ford flamante, partida, recorrido, camioncito White; muchos otros. Gran breack completamente nuevo, ferretería resistente, regálase cuarta parte su valor. M-1

AUTOMOVILES RECIBE CONSIGNACION, anticipa dinero, facilidades. San Antonio 816. M-1

VENDO CAMION DOS RUEDAS, nuevo, precio bajo, caja autocamión tonelada y media, ocasión. Thompson 3426. 2-M

CAMION CINCO TONELADAS, vendo ocasión. Aceptaría Ford, parte pago. Brasil 272. Valparaíso. 2-M

VENDO UN AUTOMOVIL DODGE siete asientos, perfecto estado. San Alfonso 449.

VENDO GONDOLA RECORRIDO San Pablo, precio muy bajo. Conferencia 306.

GONDOLA FORD RECORRIDO Catedral-Quinta, vendo, tratar Inspector Quinta. 1.o-M

AUTOMOVIL, CINCO ASIENTOS, de ocasión, vendo. Avda. Ecuador 1980. 2-M

CAMION APERADO CON RICO caballo percherón, regalo $ 900. Bascuñán 801.

CHASSIS GONDOLA FORD, VENDO, y carrocería, San Alfonso 15. 3-M

GONDOLA FORD VENDO O CAMBIO por coche turismo, vacas o caballos. Echaurren 546. 1.oM

CAMION REPARTO CON O SIN Caballo vendo ocasión. San Diego 1639.

4.—Aniales (Compra y venta)

SE REGALA UN PERRO PARA EL cuidado de una quinta. Providencia 2163. 3-M

PERRITO JAPONES FINO, VENDO Castro 653. 1.o-M

7.—Aves, pájaros. (Compra y venta)

VENDO POLLAS Y POLLOS DE 3 meses, finos. Toesca 1758. 2—M

GALLITOS LEGHORN, PERDIZ Y Catalanes vendo $ 5. Avenida Hipódromo Chile 1335.

LORO "FILIPINO", HABLADOR, cantor como Andaluz: Clasificador 248. 1.o-M

8.— Avisos varios.

MATRIMONIO DE SITUACION, sin hijo, desea adoptar niñita hasta 30 días nacida. García Reyes 809.

LAVA COLCHAS, CORTINAS, tres pesos, casa particular. Ejército, detalles 390. 4-M

9.—Contadoes

DECLARACIONES RENTA, Inventarios, balances, libros atrasados, recibimos órdenes atender inmediatamente en oficinas, campo y ciudades. Oficina Contabilidad Chile, Delicias 2628. Casilla 3478. Teléfono 130 Estación. 1.o-M

CONTADOR GRADUADO POR EL estado, quince años práctica, Autor "Guía del Contador", lleva contabilidades, Santiago, alrededores y fundos. Consultas gratuitas. Seriedad. Informes, Casilla 674. Agustinas 1148. Ofic. 11, de 9 a 10 A. M. 2—M

ALEJANDRO HAEFELE C., CONTADOR general. Contabilidades, inventarios, balances, declaración renta. Chiloé 1552. M-1

10.—Casas, departamentos y piezas amobladas. (Ofrecidas y buscadas)

CENTRALISIMO, ARRENDAMOS gran casa de lujo y todo confort. Canon $ 1.500. Tratar: Agustinas 1199.

ARRIENDANSE PIEZAS AMOBLADAS [illegible] pensión Catedral 1127. 17—J

FAMILIA HONORABLE ARRIENDA pieza amoblada persona seria.— Claras 724. 28-F

HABITACIONES AMOBLADAS, DEPARTAMENTO, ofrezco. Puente 668. M—2

PIEZAS AMOBLADAS, PENSION, a caballero o matrimonio. Marcoleta 545. 1—M

80 ARRIENDO PIEZA AMOBLADA Granado 542. 28—F

BONITA PIEZA AMOBLADA, arriendo. Cueto 332. 28-F.

ARRIENDO LINDA PIEZA AMOBLADA balcones calle casa honorable. Puente 640. 28—F.

SE ARRIENDA ESPLENDIDA PIEZA amoblada, San Francisco 259.

ARRIENDASE PIEZA AMUEBLADA calle pensión. Santa Rosa 34.

ARRIENDO PIEZA MOOBLADA, caballero. Huérfanos 709. Familia extranjera. 1.o-M

PIEZA CON SIN MUEBLES, CON muebles, $ 50, 60. Maturana 564. 28F

ARRIENDO PIEZA AMOBLADA, caballero 70 A. Carmen 177. M-1

11.—Casas, departamentos y piezas sin muebles (Ofrecidas y buscadas).

Casas

BARTOLOME CAÑAS, INMEDIATO Irarrázaval, apropiada matrimonio, con garage. Canon $ 200. Agustinas 1199.

JOSE M. INFANTE, BUENA CASA, seis piezas, fuera servicios, con garage. Canon $ 300. Agustinas 1199

GAY, CERCA MOLINA, BUENA CASA, siete habitaciones, hall, fuera servicios. Canon $ 300. Agustinas 1199.

NUEVA ANDRES BELLO, LINDA casa en bajos, seis habitaciones, servicios, flamante. Canon $ 300. Agustinas 1199.

AVENIDA SEMINARIO, BAJOS SIN altos, seis habitaciones, hall, patio, bien tenida. Canon $ 330. Tratar: Agustinas 1199.

ECHAURREN, CASA GRANDE BIEN tenida, ocho habitaciones, servidumbre, hall, galerías vidrio, etc. Canon $ 350. Agustinas 1199.

BRASIL, ESPLENDIDA CASA, SIETE habitaciones, hall, galerías. Canon $ 350. Agustinas 1199

NATANIEL, CERCA MATTA, BAJOS sin altos, ocho buenas habitaciones, hall, fuera servicios, dos patios. Canon $ 380. Agustinas 1199.

BELLAVISTA, BAJOS, MODERNOS sin altos, tiene seis habitaciones, hall, baño instalado completo. Canon $ 400. Agustinas 1199.

SAN ISIDRO, ESPLENDIDA CASA bien tenida, consta cuatro dormitorios, salón, salita, hall, baño, comedor, etc. Canon $ 425. Trrtar: Compañía Nacional de Comercio y Propiedades Ltda. Agustinas 1199.

SANTO DOMINGO CERCA BRASIL, casa de siete piezas, hall, baño, servicios, galerías, en perfecto estado. Canon $ 400. Tratar: Agustinas 1199

ALONSO OVALLE, BAJOS SIN ALTOS, ocho habitaciones fuera servicios, dos patios. Muy central Canon $ 450. Agustinas 1199.

CARRERAS, CERCA DELICIAS, magnífica, bien tenida, compuesta de salón, hall, cuatro dormitorios, baño, comedor, servicios. Canon $ 420. Tratar: Agustinas 1199.

MOLINA UN PASO ALAMEDA, ESPLÉNDIDA casa, bien tenida, consta salón, salita, escritorio, hall cuatro dormitorios, baño, comedor, servicios asoleada y ventilada. Canon $ 500. Agustinas 1199.

MONEDA CENTRAL, BAJOS FLAMANTES; tiene nueve habitaciones, seis dependencias, patio, etc. Canon $ 550. Tratar: Compañía Nacional de Comercio y Propiedades Ltda Agustinas 1199.

LIRA, CERCA DELICIAS, MAGNIFICA casa en bajos, sin altos, compuesta de salón, escritorio, hall, cuatro dormitorios, baño, comedor, servidumbres, patio. Canon $ 600. Agustinas 1199.

PRAT CERCA VICTORIA, CASA grande, doce habitaciones, dependencias, dos patios. Canon $ 600. Agustinas 1199.

CERCA VICUÑA MACKENNA Y Matta, espléndida casa sin altos, salón, salita, escritorio, hall, cuatro dormitorios, baño, comedor, patio grande con árboles frutales. Canon $ 600. Agustinas 1199.

ECHAURREN ESQUINA, ALTOS O bajos con o sin garage, espléndidas casas flamantes, seis y nueve habitaciones, fuera servicios. Cánones $ 550 y $ 600. Tratar: Agustinas 1199.

CIENFUEGOS, INMEDIATA DELICIAS, cómodos bajos espléndidos, ocho habitaciones, servicios, dos amplias galerías, dos patios, pisos parquets. Canon $ 650. Agustinas 1199.

AGUSTINAS CERCA BRASIL, GRAN casa, salón, salita, escritorio, hall, ocho dormitorios, dos baños, comedor galerías, etc. Canon $ 650. Agustinas 1199.

MERCED CERCA FORESTAL, CASA bajos, moderna, flamante, cinco dormitorios, dos toilettes, toda clase de comodidades. Canon $ 900. Agustinas 1199.

CATEDRAL, CERCA AMUNATEGUI bajos grandes, ocho habitaciones, dos patios, canon $ 800. Agustinas 1199.

DELICIAS, CERCA CERRO, MAGNIFICA residencia de todo lujo y confort, consta: salón, escritorios dos halls, cinco dormitorios, dos toilettes, comedor, etc., galerías, pisos encerados, papeles finos. Canon $ 900 Tratar: Cía. Nacional de Comercio y Propiedades Ltda. Agustinas 1199.

CLARAS, BIEN SITUADA, DOCE dormitorios, dos halls, dos baños, comedor, calefacción, bien tenida. Canon $ 950. Agustinas 1199.

MERCED, CENTRALISIMO, GRAN casa en bajos, nueve habitaciones familia, baño instalado completo, todo flamante, gran patio con jardín, muy asoleada. Canon $ 1.000. Agustinas 1199.

ROSAS, CENTRAL, GRAN RESIDENCIA de todo lujo, salón, escritorio, hall, cuatro dormitorios, tres baños, dos instalados, patio con árboles, garage. Canon rebajado, $ 1.100. Agustinas 1199.

ARRENDAMOS EN DELICIAS cerca Plaza Italia, departamentos con baños, especial extranjeros. Canon $ 200 y $ 300. Tratar Agustinas 1199.

ALTOS BARATOS, HIGIENICOS, ofrécese, matrimonio. San Antonio 126. 28-F

$ 350, ARRIENDASE CASA RECIÉN construída, 9 habitaciones, baño, hall, cocina y dos patios embaldosados. San Ignacio 1444. 28-F

ARRIENDASE UNA CASA NUEVA moderna, en pleno centro, 600 pesos mensual. Agustinas 726. 1.o-M

$ 250, ARRIENDO COMODA CASA en barrio alto, Avenida San Eugenio, esquina Matta, Oriente, media cuadra de Irarrázaval. Sin agentes. 1.o-M.

$ 165, $ 155, ARRIENDASE CASAS. Irarrázaval 232. 28-F.

$ 350, ARRIENDASE ESPLENDIDA casa altos, moderna. San Pablo 2256. 1.o-M.

CASA NUEVA ARRIENDASE, $ 480. Grajales 1962. 1.o-M.

$ 350, ARRIENDO CASAS NUEVAS, 7 piezas, fuera servicio. García Reyes al llegar Alameda Verla: de 2 a 4. 28-F.

$ 250, ARRIENDO COMODA CASA. tratar: Andes 2348. 28-F

$ 450, DIEZ PIEZAS, TRES PATIOS. Montt 2493, inmediato Alameda. 28-F

ARRIENDO COMODA CASA ALTOS linda vista a la plaza, diez piezas, hall, gas, luz eléctrica. Verla 2 a 6. Libertad 666. 28—F.

$ 150 ARRIENDASE ESPLENDIDA casa 7 piezas, una cuadra góndolas Aguada. Millán 118. 28—F.

ARRIENDO ALTOS 6 PIEZAS, Grajales 2956. 28-F

SAZIE 2349, ALTOS NUEVOS, LADO República. 2-M

$ 150 ARRIENDO CASITAS, FRANKLIN 550, esquina Pedro Montt. 28_F

$ 13, 16, 19 SEMANALES, ARRIENDO casitas. Chiloé 1740. Administración. 28—F

175, ARRIENDASE MONEDA 3153. Tratar ahí mismo. 28-F

SE ARRIENDA FLAMANTE CASA de cuatro piezas y demás dependencias, recién empapelada y pintada Canon 245 pesos. Tratar Nataniel 904, de 9 a 12 A. M. F 28

ALTOS COMODOS Y BARATOS, arriéndase. Carmen 201. 28_F

$ 390 DOCE CASAS NUEVAS, POBLACIÓN Fernando Manterola, distintas dimensiones, diferentes pisos Todo lujo, sala baño instalada. Bellavista 0599. M 8

SE ARRIENDA UNA CASITA nueva, Calle Cuevas 1772. Canon 130 pesos. Tratar Lira 1570. 28—F

$ 300, BELLAVISTA 0850, UNA cuadra carros, arriéndase altos recién edificados. 28-F

ARRIENDO CASA NUEVA, CINCO piezas fuera servicio. Antonio Varas 263. 28-F

50 ARRIENDO ESPLENDIDOS ALTOS nueve piezas, recién empapelados, gran hall, gas y luz eléctrica, todo servicio Infante 1441. 28-F

ARRIENDASE CASA SAN FRANCISCO N.o 672, tratar: San Francisco N.o 668. 28F

ARRIENDO CASAS HIGIENICAS piezas, patio y cocina. San Diego 1326. 28—F.

plada industria ocho piezas grandes, fuera, dependencias, gran sitio, Juan Vicuña 1481. Tratar: Lira 742. Mar. 1

ARRIENDO CASA BAJOS, REFACCIONADA, seis piezas, gas, luz eléctrica. Tratar: Amunátegui 870. De 2 a 5. 1.o-Mar.

ARRIENDO CASAS DE DOS Y tres piezas. Franklin 1492. 28—F.

ARRIENDO CASA EN ALTOS, 10 piezas luz, etc. Camilo Henríquez 618. 28—F.

SE ARRIENDAN CASAS CON TODO el confort moderno, espaciosas en mejor barrio de Santiago, carro de ida y vuelta muy central. Santos Dumont esquina de Recoleta. Tratar: Puente 773. 1.o—M

SE ARRIENDAN MAGNIFICAS CASAS de altos, con regia presentación y muy linda vista, situadas en la calle Franklin esquina de Lord Cochrane. Tienen seis habitaciones, espléndida pieza de cocina, confortable pieza de baño, dos W. C., etc., en la módica suma de $ 204, cada una. También hay otras en la calle Huemul sobre el lindo edificio de la Cooperativa, desde $ 259, hasta $ 404. Tienen luz eléctrica, cocina a gas y todos los adelantos modernos. Son muy bonitas y están flamantes. Tratar: en la Caja de Ahorros, Sucursal Población Huemul con el Agente, de 9 y media A. M. a 5 P. M. 28F

CASA COMODA ESQUINA, SEIS piezas, patio, baño completo, Santa Victoria 420. Llaves esquina almacén. 28-F

150 Y 200 CASAS NUEVAS CON todo confort, cuadra y media del río Av. La Paz 279 A. 28-A

350 - 200 ARRIENDANSE CASAS flamantes, todo servicio. Tratar: Porvenir 341. 1.o—M

$ 170, ARRIENDO CASA ALTOS, Molina N.o 925; Tratar: Huérfanos 1223, oficina N.o 4, de 11 a 12 y de 2 a 3 P. M. 1.o-M

160 ARRIENDO CASITAS NUEVAS tres piezas, cocina, baño, patio, pasadizo con mosaico, adecuada para extranjeros. Independencia 450. Tratar Independencia 360. 2—M

ARRIENDO SITIO, FRENTE TRES calles, Recoleta, Nogal y Roble. 7 piezas. Tratar: Pío IX 79 28—F

$ 130 ARRIENDASE CASA CUATRO piezas, Santo Domingo 4461. 28F

$ 180 ARRIENDASE LA CASA CALLE Rancagua N.o 063, entre Avenida General Bustamante y Seminario. 28-F.

ESPLENDIDA CASA EN ALTOS a un paso de Matucana arriéndase.— Martínez de Rozas 3369. 1.o-M

CASITA ARRIENDO. LOPEZ 785 Colón 2065, $ 120—150 28—F

$ 470 ARRIENDO ALTOS, SAN Isidro 455. F 28

$ 200 ARRIENDO ESPLENDIDOS altos, cinco piezas, cuarto de baño todo servicio. Tratar: Purísima 252. F 28

ARRIENDO CASITA CUATRO PIEZAS, galería y demás servicios. Maipú 569. F 28

ARRIENDASE CASA ALTOS. Root 521. F—28

EN CAUPOLICAN 958, BARRIO INDEPENDENCIA, arriéndase casa en bajos, grande, buena; luz eléctrica y gas. Verla: de 3 a 5. F—28

DESDE EL 5 DE MARZO ARRIENDASE casa perfectamente amoblada, Delicias 497; balcones terraza del Santa Lucía, muy higiénica, aseada, confortable. Verla de 3 a 7. F—28

SE ARRIENDAN DOS COMODAS casas, $ 200 cada una. Tratar: Providencia 903.

300 ARRIENDO CASA ASEADA 3 cuadras Alameda, siete piezas, servicios, Cóndor 1353, entre Cochrane y Nataniel. 1.o-M

CASITAS $ 60, BAÑOS HIGIENICOS Castro 472, Cité Modelo. 1.o-M

ARRIENDASE CASA $ 190, ALTOS 6 piezas, hall, dependencias. Chacabuco 652, casi esquina Rosas.

ARRIENDASE CASA CON ALMACEN, 7 buenas piezas, patio, etc. San Diego 834.

GRANDES Y COMODAS CASAS arrendamos, con contrato, en Lord Cochrane 132, canon 850 pesos, 14 grandes piezas fuera dependencias dos baños, dos patios y parrón, pintura y empapelado nuevos. Pisos encerados, etc., etc. Para verla, ocúrrase a sus dueños, Huérfanos 955.

$ 305 ARRIENDASE CASA BUEN estado, cerca carros Herrera 616. 1-M

$ 140 ARRIENDASE CASA ESQUINA para negocio o habitación. Prat 1801. 1—M

ARRIENDO CASAS RECIEN CONSTRUÍDAS, en bajos y altos, a 9 cuadras de la Plaza de Armas. Se prefieren extranjeros, con buenos informes. Santa Filomena 240.

ARRIENDASE CASITA DE DOS piezas, Santa Isabel 0301.

EN ARRIENDO OFREZCO BUENAS casas altos, Claras entre Merced y Monjitas y otras en Delicias esquina Bulnes. Huérfanos 882, Alejandro Hidalgo.

$ 250 CASA-QUINTA, NUEVA, ÑUÑOA, 3 dormitorios, garage, etc. Obispos Salas 28. Se entra por Monseñor Eyzaguirre. 1—M

$ 900 ALAMEDA DELICIAS, 151, se arrienda regia casa todo lujo y comodidades, garage y terraza. Oportunidad única, por tener que ausentarse su actual ocupante.

SAN MIGUEL, UNA CUADRA paradero 8, arriéndanse casitas toda comodidad, huerto, $ 60. Tratar Mercedes Mira 109. 1.o-M

300 ARRIENDO CASA. DAVILA 1061.

CASAS NUEVAS POBLACION Fernando Manterola, distintas dimensiones, diferentes pisos. Todo lujo, sala baño instalada Bellavista 599 M—1

ARRIENDO EN CASA DE FAMILIA dos o tres piezas a personas sin niños Tocornal 341.

CASA CUATRO PIEZAS ARRIENDASE, Maipú 706.

350 ARRIENDO CASA CON GARAGE, verla 2-5. Echeverría 995.

$ 750 ARRIENDASE ESPLENDIDA casa en altos, Dieciocho 497.

$ 300 ARRIENDASE CASA FLAMANTE, 5 habitaciones, dependencias, gran sitio, parrón, barrio San Cristóbal, Santa Filomena 165. Tratar: Toesca 2330. M 1.o

$ 550 AV. ESPAÑA 581, MUY BUENOS y extensos altos recién refaccionados, gas y luz eléctrica. Llaves: España 583.

$ 270, ARRIENDO CASAS COMODAS, centrales, gas y luz eléctrica. Nataniel 185, adentro. 2-M

SE ARRIENDA CASA QUINTA, 1 cuadra góndolas Recoleta. Avenida Centenario 652. 1.o-M

SAN IGNACIO 1893, CASA NUEVA, 7 piezas, hall, patio, huerto, toda comodidad, espléndida para habitación. Criadero ave, industria, negocio.

$ 2,000. — CATEDRAL CENTRAL, hermosa residencia en bajos de todo lujo, gran hall, hermosa galería de vidrios, 33 habitaciones todas decoradas y con parquet, tres patios, garage para dos autos. Tratar: Agustinas 1125. Luis Silva Cortés y Cía.

$ 1,000.—DELICIAS CENTRAL, elegante casa en bajos, 2 halls, 2 salones, 17 habitaciones y dependencia. Tratar: Agustinas 1125.—Luis Silva Cortés y Cía.

$ 900.—DELICIAS CENTRAL, ALTOS lujosos apropiados para pensión, 17 habitaciones, 3 baños, dos salones, hermosa terraza y dependencia.—Luis Silva Cortés y Cía. Agustinas 1125.

$ 650.—RIQUELME, ALTOS, HALL, galería, salón, escritorio, comedor, 4 dormitorios, toilette, costurero, cocina, despensa y piezas para servidumbre.—Luis Silva Cortés y Cía., Agustinas 1125.

$ 700.—SAZIE, ENTRE AVENIDA España y República, hermosos altos, 12 habitaciones toda rodeada de galería de vidrios.—Luis Silva Cortés y Cía., Agustinas 1125.

$ 500.—ENRIQUE CONCHA ALTOS, elegantes, toda comodidad. Tratar: Agustinas 1125.—Luis Silva Cortés y Cía.

$ 800.—HUERFANOS, LUJOSA RESIDENCIA en altos, 6 dormitorios, 2 toilettes, salón, escritorio, comedor y servicio.—Agustinas 1125.

$ 1,000.—EJERCITO, UNA CUADRA Alameda, bajos elegantes, espaciosos, hall, 3 salones, decorados, 8 dormitorios, 3 toilettes, dos baños, garage y dependencia. Tratar: Agustinas 1125.

$ 1,000. — VILLAVICENCIO, UNA cuadra Alameda, regios altos, dos halls, 8 dormitorios, comedor, escritorio, dos salones, 3 piezas de baño y todo servicio. Tratar: Agustinas 1125.

$ 700.—VERGARA ALTOS NUEVOS, 4 dormitorios, hall, salón, comedor, escritorio, dos baños y todo servicio. Tratar: Agustinas 1125.

$ 650. — MORANDE, ELEGANTE residencia 2.o y 3.er piso, hall, salón, escritorio, comedor, dos toilettes, 4 dormitorios y servicio. Tratar: Agustinas 1125.

$ 350, 400 y $ 450.—TENEMOS CÓMODAS casas en las siguientes calles: Porvenir, Freire, Santa Victoria, Bellavista, Maestranza, Toesca. Tratar: Agustinas 1125.

$ 500 y $ 550.—TENEMOS CASAS en Huérfanos, Maestranza, Campo de Marte, Castro. Agustinas 1125.

$ 500.—EN EXEQUIEL FERNANDEZ, dos hermosos chalets, con quinta frutal, y hermosos jardines. Tratar: Agustinas 1125.

NECESITAMOS CASAS EN Arriendo para clientes honorables y solventes, únicos de esta Oficina, desde $ 400 a $ 1,500.—Luis Silva Cortés y Cía. Agustinas 1125.

CASA CINCO PIEZAS Y TODO servicio. Cánon $ 260 mensuales. Delicias 3557.

$ 360 ARRIENDASE COMODA CASA entrada Recoleta. Recoleta 284.

CASITA MODERNA AMUNATEGUI 21, altos. Entrega inmediata.

$ 980 EXTENSOS BAJOS DELICIAS 2332, 17 habitaciones dos patios cubiertos jardín, todo servicio. Tratar: Bandera 70 altos. M-3

CASITA ARRIENDO, LOPEZ 785, Colón 1532-2065. 2_M.

MATRIMONIO EXTRANJERO SOLO necesita, urgente casa chica o departamento hasta 200. Casilla 3341.

$ 700 ARRIENDASE CASA MODERNA, Santo Domingo esquina Riquelme, Verla: de 3 a 4. 3-F

150 CUATRO GRANDES PIEZAS con dependencias y patio a personas sin niños. Carrión 1911. F-28

150 ARRIENDO CASA ESQUINA con alcantarillado y zócalo. Rivera 1704.

QUINTA REGULAR EXTENSION, casa poca familia, arriendo Ñuñoa o Providencia. Bandera 154. Of. 28, o Macul 164.

ESPLENDIDAS CASAS ARRIENDO: Santo Domingo 2064 y 2068; Carrera 489; Cóndell 41; Madrid 962. Tratar: Bandera 154, Oficina 28 (sin comisión) o en Seminario 60. M-1

ARRIENDANSE COMODAS PIEZAS con sin muebles personas solas. García Reyes 125. M-1

ARRIENDASE LINDA QUINTA de 6,000 varas en Cerro Navia, con árboles productivos flores siete departamentos carro a la puerta. Contrato 3 años. Tratar: Exposición 352. M-2

220 PESOS ARRIENDASE CASA seis piezas, dos servicios. García Reyes 333. M-2

300 PESOS ARRIENDASE CASA seis piezas, dos servicios Tratar. Ñuble 1140. M-2

90 PESOS ARRIENDASE CASAS 3 piezas: Aldunate 1051. M-2

$ 200 ARRIENDO CASA NUEVA esquina, cuatro piezas, todo servicio. Esperanza 1400. M—2

$ 450 ARRIENDO LA CASA Alonso Ovalle 816. Tratar: Prat 494.

[illegible] **ALTOS y $ 300 BAJOS RE**cién construídos arriendo Toesca [illegible] M 1.o

$ 450 ARRIENDO ESPLENDIDOS altos recién refaccionados, 8 habitaciones, gran hall, 4 dependencias, gas, electricidad y todo servicio. Maestranza 1106, esquina Avenida Matta. Tratar: Avenida Matta 250.

$ 550 ARRIENDO CASA QUINTA residencia recién construída. Avenida Irarrázaval 2045. Tratar: de 1 a 2 P. M.

ARRIENDO CASITA TRES PIEZAS higiénicas, recién refaccionada, 90 pesos mensuales. Irarrázaval 1915.

ARRIENDO CASA CALLE ÑUBLE entre Chile y Arturo Prat, inmediata carros. Tiene 6 piezas habitación y tres dependencias. Tratar: Ñuble 1294.

EL MIERCOLES SERA UN DIA DE GLORIA

para las dueñas de casa. La Casa Ortenzi:

BANDERA 761

inaugura su Sección Detalle, y venderá a precios increíbles.

SEÑORA DUEÑA DE CASA

En su propio beneficio le decimos que consulte nuestros precios de provisiones antes de hacer sus compras. Casa Ortenzi:

BANDERA 761

NECESITO ARRENDAR CASAS valor 400, 500 600 y 800 pesos, centrales. Bandera 154. [illegible] Cantelli.

$ 100 ALTOS, CUATRO PIEZAS. Cueto 1230. Tratar Compañía 2461.

ARRIENDO SALON CALLE, OTRA pieza. Ricardo Santa Cruz 655.

350, 220, 200, ARRIENDASE CASAS toda comodidad. Avenida España 170. 2-M

$ 450, EXTENSA CASA, ONCE piezas, servicios. Huérfanos 2986. 1.o-M

$ 240, ARRIENDASE LA CASA Maipú 132, inmediata Agustinas.

ÑUÑOA, JOSE DOMINGO CAÑAS 3043, media cuadra Macul, dos, Irarrázaval, arriendo chalet toda comodidad. Jardín, arboleda, garage.

ARRIENDO GRAN CASA ALTOS, 2 pisos, con toda comodidad. Preciosa situación. Matta 794. Botica.

Departamentos

ARRIENDO ESPLENDIDO DEPARTAMENTO a profesional. Moneda 1025. F 28

EN CASA FAMILIA ARRIENDASE departamento tres piezas Sama 1711 28-F

PEQUEÑO DEPARTAMENTO nuevo arriéndase. Grajales 2524.

NECESITO DEPARTAMENTO O casita de tres o cuatro piezas y cocina, cerca de carros. Indicar precio a casilla 3981.

DEPARTAMENTO CUATRO PIEZAS, dependencias, casa sin altos, residencia matrimonio alemán. Cumming 746. M-2

$ 75 DEPARTAMENTO DOS PIEZAS con puerta independiente a la calle, arriendo. Av. Viel 1837.

DEPARTAMETO DOS PIEZAS, INDEPENDIENTE, luz eléctrica. Santa Rosa 662.

ARRIENDO DEPARTAMENTO dos piezas independientes. Copiapó 536.

ARRIENDO DEPARTAMENTOS INTERIORES, dos o tres piezas nuevas y cocina. Cochrane 545.

ARRIENDO DEPARTAMENTO 4 piezas, cocina, baño, casa quinta Irarrázaval 4662. 28-F

ARRIENDASE DEPARTAMENTO Arturo Prat 474. 28-F

ARRIENDO PIEZAS HIGIENICAS independientes 1850 — San Isidro 736 28—F

ARRIENDASE DEPARTAMENTO O pieza, muy central Santo Domingo 1280 F 28

DEPARTAMENTO COMODISIMO, bajos, sin altos, casa extranjera arriéndase, Calle Manuel Montt 2231. 28—F

ARRIENDASE BUEN DEPARTAMENTO, San Diego 852. 28-F.

SE ARRIENDA UN DEPARTAMENTO, Calle Santiago Concha N.o 1720 28—F

DEPARTAMENTO INDEPENDIENTE, tres buenas piezas, casa tranquila extranjera. Santa Victoria 457. Tratar, almacén esquina. 28—F

SE ARRIENDA DEPARTAMENTO, todo servicio, independiente. Ñuble 716 28—F

ARRIENDO DEPARTAMENTO. — Santa Rosa 85. 28—F.

DEPARTAMENTO INDEPENDIENTE arriéndase a matrimonio solo. Nataniel 116.

DEPARTAMENTO O PIEZA Arriéndase. Mapocho 2738.

DEPARTAMENTO ENTERAMENTE independiente, cinco piezas, cocina, arriéndase, García Reyes 553.

DEPARTAMENTO CENTRAL, DOS piezas grandes, cocina, arriéndase: Río Janeiro 408.

ESPLENDIDO DEPARTAMENTO independiente de 5 piezas, servicios y dependencias en casa familia honorable se arrienda. Precio muy módico. Chiloé 1843.

DEPARTAMENTO, PIEZAS Arriendo personas honorables, Arturo Prat 429.

DEPARTAMENTO, SE ARRIENDA en 90 pesos dos piezas, cocina y luz en casita decente, Santa Mónica 2053

DEPARTAMENTO, SE ARRIENDA dos piezas, toilette lado, independientes, asoleadas, único arrendatario. Agustinas 1876.

DEPARTAMENTO DE TRES PIEZAS, arriendo señoras solas o matrimonio sin niño, Diez de Julio 1395.

SE ARRIENDA EN $ 90 UN DEPARTAMENTO de dos piezas grandes, con luz eléctrica, cocina y excusado. Góndola a la puerta. Dávila Larraín 1770. M-1

MATRIMONIO SOLO ARRIENDA departamento dos piezas habitación, dos servicios y cocina en casa altos, aseada, desde 1.o Marzo, a señoras solas, honorables, en 120 pesos. Gas y luz eléctrica. D. D. D. Correo Central.

DEPARTAMENTO TRES PIEZAS arriendo. Grajales 2156.

DEPARTAMENTO 4 PIEZAS, MAS dependencias, arriéndase San Isidro 486. 1.o-M

ARRIENDO DEPARTAMENTO DE 2 piezas, y dos dependencias calle M. Montt 2221.

A PERSONAS HONORABLES ESPLÉNDIDO departamento o piezas Echáurren 512.

Piezas

ARRIENDO UNA O DOS PIEZAS independientes a la calle. Santa Mónica 1929. 28-F.

VALPARAISO, PIEZAS DESDE 8 a 10 pesos diarios. Pedro Montt 989. 1.o-M

PIEZA SOLA GRANDE, ARRIENDO. Cueto 332. 28-F.

[illegible] **SIN** muebles Amunátegui 1050. 28—F.

ARRIENDO PIEZAS BARATAS. Barroso 83. M-1

A SEÑORITA ESTUDIANTE O SEÑORA sola [illegible] familia respeto. Recoleta 483 C. 28—F.

PIEZAS, SE ARRIENDAN. CAMILO Henríquez 351. 28-F

ARRIENDO PIEZA, SAN ANTONIO 265. 28—F

ARRIENDASE PIEZA CALLE. SAN Ignacio 311. 28—F

ARRIENDASE PIEZA EN CASA familia. Siglo XX, N.o 15 1.o—M

ARRIENDASE PIEZAS O DEPARTAMENTOS personas solas. Pedregal 16. 28-F

UNA PIEZA ARRIENDO, RECIEN empapelada, personas sin niños, Av. Matta 623. 28-F

ARRIENDO UNA PIEZA A LA CALLE. Bascuñán 39. 28-F

ARRIENDO BUENA PIEZA. CUETO 1002. 28—F

ARRIENDASE PIEZAS INDEPENDIENTES. Estado 239. Altos. 2-M

SERRANO 580. ARRIENDASE PIEZA amoblada. 28-M

VICUÑA MACKENNA 653 OFREZCO una o dos piezas personas solas. 1.o—M

SE ARRIENDA COMODA PIEZA caballero solo. Esmeralda 650. M 2

ARRIENDO PIEZA A CABALLERO serio. Gálvez 320. 1.o M

ARRIENDO PIEZA. SAN ANTONIO 265. 28—F.

ARRIENDO BUENA PIEZA A SEÑORA sola. San Martín 945. 28—F.

EN BARRIO MUY CENTRAL, CON servicio de tranvías y autobuses, familia honorable, arrienda piezas a caballeros solos. Sazié 2350. Entre las Avenidas República y Avenida España. 28-F

$ 35 ARRIENDO ESPACIOSA PIEZA con luz a caballero solo. —Barros Arana 548. Góndolas Blanqueado. 28F

DOS ESPLENDIDAS PIEZAS, COCINA, casa sin pensionistas. Grajales 2350.

SE ARRIENDA UNA PIEZA A CABALLERO solo. Carmen 96, casita 18. 2—M

ARRIENDO PIEZAS PERSONA DECENTE. Castro 643. 1.o-M

ARRIENDO PIEZA, COCHRANE 469. Casa 3.

ARRIENDASE PIEZA CON O SIN muebles, dos cuadras Alameda, Tarapacá 866.

PIEZA MUY CENTRAL SE ARRIENDA. Moneda número 2342. Casa 1.

ARRIENDASE PIEZA PERSONA sola o guardar muebles. Vicuña Mackenna 916.

ARRIENDO DOS PIEZAS SIN NIÑOS. Sotomayor 530. Casa 3. Luz.

PIEZAS Y LOCALCITOS ARRIENDANSE Bilbao 280.

FAMILIA HONORABLE ARRIENDA pieza con sin pensión. Rosas 2073. M 2

ARRIENDO DOS PIEZAS A PERSONAS solas, sin niños. Riquelme 1020.

ARRIENDASE ELEGANTE PIEZA, persona honorable. Gandarillas 172 (esquina Andrés Bello).

DOS BONITAS PIEZAS, UNA con balcón calle arriéndase con sin pensión. Sama 1414, esquina Amunátegui.

ARRIENDO DOS PIEZAS. MONEDA 1654.

PIEZAS CITE SAN FRANCISCO 684. Casita San Francisco 684.

ARRIENDO EN 60 PESOS UNA pieza con derecho a cocina, a señora o señorita. San Isidro 830. M—1.o

ARRIENDASE ESPLENDIDA PIEZA a matrimonio o persona sola. Dr. Brunner 605. Carro Lira. M-1

ARRIENDASE DOS, TRES PIEZAS Gorbea 2878.

ARRIENDANSE DOS PIEZAS Av. España 62. casita 2.

65, ARRIENDO CASITA, CHORRILLOS 3424. 2-M

40 PESOS PIEZA CON BALCON Moneda 2993.

ARRIENDO PIEZA, AVENIDA ESPAÑA 170, casa 9.

ARRIENDO COMODA PIEZA A LA calle, muy central. Manuel Montt 2367. 1.o-M

ARRIENDO PIEZA, DOCE FEBRERO 50.

ARRIENDO PIEZA PERSONA SOLA. Nataniel 649. M—1.o

rreno, 20 casas residencia recién construídas cal y ladrillos, sólidas

12.—Compra y venta de casas y sitios

$ 1 M2. CERRO NAVIA, SITIOS de m|m 11,000 metros, inmediatos tranvías. Facilidades pago. Bandera 168.

$ 10 M2. ÑUÑOA, POBLACION San José, frente tres calles. Superficie 22,400 m2. Arboleda fruta, casita. Deuda Banco Hipotecario Bandera 168.

$ 10 M2. GUANACO, INMEDIATO Plaza Chacabuco. Sitio esquina mil m2. m|m. Carlos Ossandón.

$ 13 M2. BARRIO INDEPENDENCIA. Sitios de 8 metros frente. Facilidades pago. Bandera 168.

$ 1,500 POBLACION MARIA Negrete. Sitio mide 8.36 por 20 Bandera 168.

Deseo Arrendar

CHALET AMOBLADO EN LLOLLEO

Recibo ofertas a

A. A. — Casilla 826

VALPARAISO

$ 6,000 POBLACION CENTENARIO, San Gerardo. Sitio cerrado, plantado. 8,36 por 50.16. Bandera 168.

$ 8.500 PEÑAFLOR, SITIO PLANTADO frente línea tranvías. Superficie 2.000 m2. Bandera 168.

$ 10,000 SAN PABLO BLANQUEADO. Sitio esquina, mide 33.45 por 47.85. Carlos Ossandón.

$ 10.000 AVENIDA SAN LUIS, ÑUÑOA, cuatro piezas, hall, dependencias, parrón. Arboles frutales, mide 15 por 38 metros. Bandera 168.

$ 10,000 POBLACION CARMEN Mena. Cinco piezas, arboleda cerrada murallas adobón, frente reja fierro. Carlos Ossandón.

$ 15,500 BOLIVAR, INMEDIATA Holanda, sitio cerrado, mide 19.80 por 11, plantado. Bandera 168.

$ 18,000 LO OVALLE, POBLACION Carmen Mena esquina, 35 por 52 metros, 6 piezas, galpón, arboleda, parrón. Bandera 168.

$ 19,000 CONCEPCION, INMEDIATA San Diego, cinco piezas, dependencias, dos patios. Carlos Ossandón.

$ 24,000 SAN FRANCISCO DEL Monte esquina 4 mil m2. Seis piezas. Arboles, parrones, agua riego. Luz eléctrica. Bandera 168.

$ 25.000 LOS GUINDOS, ÑUÑOA. Avenida Hamburgo. Ocho piezas, arboleda, parrón. Carlos Ossandón.

$ 25.000 AVENIDA LA PAZ, CASA 5 piezas. Dependencias. Bandera 168.

$ 28,000 INMEDIATO LUCIO CUADRA e Irarrázaval. Sitio cerrado. Mide 24 por 75. Bandera 168.

$ 30,000 NATANIEL, ESQUINA barrio Matadero. Almacén y tres piezas, patio y casa 5 piezas, dos cuartos, dos patios. Carlos Ossandón.

$ 30,000 SAN ISIDRO PROXIMA Pedro Lagos apropiada industria, [illegible] piezas, gran local, bodega o garage, patio. Mide 12.60 por 42.40. Bandera 168.

$ 32,000 JUAN VICUÑA, SEIS PIEZAS, hall, dependencias, 2 patios.— Carlos Ossandón.

$ 35,000 SAN BERNARDO, CINCO piezas, dependencias, local panadería, horno, galpones, pesebreras.— Bandera 168.

$ 35,000 LANO SUBERCASEAUX, Rosa Mira. Quinta tres piezas baño, corredor. Casa cuidador. Arboleda, parrones. Agua potable, riego. Carlos Ossandón.

$ 36,000 CONCEPCION PROXIMA Cochrane seis piezas dependencias, dos patios, parrón, gallinero. Deuda Banco Hipotecario. Bandera 168.

$ 37,000 SANTO DOMINGO PASADO [illegible] ladrillos, cinco piezas, baño, dependencias, parrón, arboleda. Deuda Caja Ahorros. — Bandera 168.

$ 40 MIL PEÑAFLOR, CASA-QUINTA 5.520 m2. Diez piezas, galerías, aparte dependencias, casa jardinero, arboleda, jardín, parrón, agua riego abundante. Carlos Ossandón.

$ 40 MIL NUEVA DE MATTE, ESQUINA. Apropiada industria, tres galpones, tres bodegas, cuatro piezas, casita cuidador. Mide 50 por 100 metros. Carlos Ossandón.

$ 42 MIL PROXIMA RECOLETA, Santos Dumont, cinco piezas, hall, dependencias, dos patios. Bandera 168.

$ 44 MIL PROXIMO RECOLETA, Balmaceda. Seis piezas, hall, baño, dependencias. Carlos Ossandón.

$ 46 MIL ROMAN DIAZ CHALET construcción ligera, 7 piezas, hall, dependencias. Bandera 168.

$ 45 MIL SAN BERNARDO ESQUINA, almacén, casa 6 piezas, dependencias y cinco casitas. Bandera 168.

$ 45 MIL MILLAN PROXIMAS San Diego. Cité salubre, recién construída, almacén y seis casas. Renta. $ 450 mensual. Bandera 168.

$ 46 MIL PROXIMA PARQUE Cousiño y Avenida Matta. Moderna, recién construída. Living room, comedor, tres dormitorios, hall, baño, dependencias, patio, jardín. Facilidades pago. Carlos Ossandón.

$ 47 MIL ESQUINA PROXIMA Parque Cousiño. Moderna, recién construída. Living room, comedor, tres dormitorios, hall, baño, dependencias, patio, jardín. Facilidades pago. Bandera 168.

$ 48 MIL MADRID, ANTES MATTA, siete piezas, dependencias, patio. Deuda Banco Hipotecario. Bandera 168.

$ 50 MIL DOMINICA, ALMACEN esquina y cinco piezas y casa cinco piezas, dependencias, patio. Bandera 168.

$ 53 MIL SAN FRANCISCO, BARRIO Matadero, diez piezas, hall, dependencias, arboleda. Carlos Ossandón.

$ 55 MIL MAESTRANZA, CERCA Matta, ocho piezas, hall, baño, dependencias, dos patios, garage, galpón. Carlos Ossandón.

$ 55 MIL INDEPENDENCIA, ocho piezas, dependencias, dos patios, parrón. Carlos Ossandón.

$ 55 MIL NUEVA DE MATTE, siete piezas, galerías, baño, dependencias, gallinero, arboleda, parrón.— Superficie 1,425 metros. Bandera 168.

$ 60 MIL LO OVALLE, SANTA Rosa, esquina. Quinta 4,233.60 m2. Ocho piezas, galerías, garage, dependencias, criadero 500 gallinas. Autobús a la puerta. Carlos Ossandón.

$ 60 MIL ANTONIO VARAS, CAMINO Melipilla, esquina. Quinta 2.836 m2. Seis piezas, arboleda frutal, parrón, 1100 eucaliptus. Bandera 168.

$ 69 MIL POBLACION EL LLANO chalet 6 piezas, living room, baño, dependencias, jardín, arboleda. Deuda Caja de Ahorros. Aceptaría permuta casa hasta $ 31.000. Carlos Ossandón.

$ 70 MIL AVENIDA MACUL, quinta 10.797 m2 m|m, espléndidas plantaciones arboleda, frutal, hortalizas, lindo parrón 60 metros. Casa cinco piezas, galería, servicios. Magníficos cierros. Susceptible lotearse por tener frente a dos calles. Bandera 168.

$ 70 MIL TALAGANTE, QUINTA 10 mil m2. Once piezas, dependencias, cocheras, caballerizas, casas cuidador mozo. Parrones, jardines arboleda, agua riego. Electricidad. Deuda Banco Hipotecario. Carlos Ossandón.

$ 70 MIL INMEDIATA BELLAVISTA, moderna, siete piezas, hall, baño, dependencias, patio. Deuda Caja Hipotecaria. Bandera 168.

$ 70 MIL CHACABUCO PROXIMA Avenida Portales. Bajos, nueve piezas, dependencias, dos patios. Altos, cinco piezas dependencias. Deuda Hipotecaria. Carlos Ossandón.

$ 75 MIL SAN IGNACIO, PROXIMA Blanco Encalada, local apropiado industria, galpones, techo zinc. Mide 21.55 por 40.50. Bandera 168.

$ 75 MIL DA[illegible] INMEDIATA Loreto Chalet 10 piezas hall, dependencias, patio. Carlos Ossandón.

$ 90 MIL A 40 METROS DE ALAMEDA calle García Reyes, gran local; superficie 925 m2, muy apropiado para industria o fábrica. Tiene mucho edificio que puede aprovecharse. Bandera 168.

$ 90 MIL MAESTRANZA PROXIMA Santa Isabel. Dos almacenes, cinco casas. Renta: $ 960 mensuales Deuda Hipotecaria. Carlos Ossandón.

$ 90 MIL AVENIDA MACUL, sitio esquina mide 97 por 198. Deuda Banco Garantizador. Bandera 168.

$ 90 MIL EXEQUIEL FERNANDEZ chalet ocho piezas, dependencias, garage, casa cuidador. Pesebreras, gallineros. Arboleda, parrones. Deuda Caja Hipotecaria. Carlos Ossandón.

$ 90 MIL BELLAVISTA, DOS CASAS cada una 12 piezas patio, dependencias. Bandera 168.

$ 100 [illegible] A TRES cuadras [illegible] dos casas, garage, mide 1.041 m2, superficie con 21 de frente. Carlos Ossandón.

$ 12 MIL CIUDAD DE CURICO CASA habitación un piso, seis piezas dependencias, arboleda. Facilidades pago. Bandera 168.

$ 18 MIL CIUDAD DE CURICO CASA habitación un piso, 7 piezas, dependencias, huerto. Facilidades pago. Carlos Ossandón.

$ 28,600 AVENIDA JOSE DOMINGO Cañas. Sitio 1,300 m2 espléndida situación. Bandera 168.

$ 58.000 MAESTRANZA CERCA Alameda, espléndida casa construcción moderna, 7 habitaciones fuera servicio. Deuda $ 9.500. Facilidades de pago. Tratar Agustinas 1125. Luis Silva Cortés y Cía.

$ 93.000 EN DOMINICA INMEDIATA a Recoleta, edificio sólido, cerca de mil metros de terreno, compuesto de una casa grande en bajos y dos en altos. Deuda Caja: $ 42.000. Produce $ 1.000 mensuales. Fácil pago. Tratar: Agustinas 1125.

$ 40.000 EN OLIVOS AL LADO RECOLETA, vendemos linda casita un piso, más de 50 metros de fondo, con doce habitaciones y dependencias. Patio y pasadizos con ladrillo de composición. Un segundo patio espacioso. Agustinas 1125.

$ 45.000 EN CALLE FREIRE, LINDA casa en bajos, con 16 metros de frente. Inmediata a Diez de Julio. Tratar: Agustinas 1125.

$ 110.000 EN BRASIL ESQUINA, una cuadra de Alameda, vendemos propiedad compuesta de cuatro casas viejas. Negocio indicado para constructores. Agustinas 1125.

$ 80.000 EN APOQUINDO, A TRES cuadras de los baños, espléndida casa quinta con 7.500 metros de terreno muy bien plantado, con parrón y muy buenas casas. Tratar: Luis Silva Cortés y Cía. Agustinas 1125.

$ 30.000 EN CALLE ANTOFAGASTA, carros a la puerta, casa sólida, de ladrillo y techo zinc, con 7 habitaciones, toilette, dos patios y parrón. Agustinas 1125.

$ 32.000 EN GARCIA REYES, INMEDIATA a Delicias, linda casa un piso. Tratar: Agustinas 1125.

$ 160.000 RESIDENCIA SEÑORIAL, esquina, una cuadra Delicias, central, con hall, 11 habitaciones, 3 toilettes, garage, jardín y todo servicio. Deuda Caja $ 80.000. Tratar: Agustinas 1125.

$ 140.000 EN ARTURO PRAT ESQUINA, cerca Delicias, regia residencia nueva de tres pisos dependientes con garage, 10 habitaciones y tres toilettes. Deuda Caja $ 50.000. Tratar: Agustinas 1125.

$ 85.000 EN ECHAURREN A UN paso Delicias, residencia y renta. Cada casa tiene hall y 7 habitaciones, fuera de toilette y servicios. Deuda Caja Hipotecaria, $ 40.000. Renta anual $ 8.500. Luis Silva Cortes y Cía. Agustinas 1125.

$ 120.000 EN BULNES ESQUINA, vendemos gran propiedad de renta, compuesta de 7 casitas, construcción muy sólida, 800 metros, todo edificado. Actualmente produce, mal arrendada, $ 13.200 anuales. Deuda Caja, $ 95.000. Tratar: Agustinas 1125.

$ 40,000 EN BAQUEDANO VENDEMOS lindo sitio 20x20 metros, con carros al lado. Agustinas 1125.

$ 150.000 EN MANUEL RODRIGUEZ, casi esquina con Compañía, gran residencia y renta, muy buena construcción de dos pisos, 17 metros de frente. Cada casa con hall, salón, escritorio, comedor, 4 dormitorios y servicios. Deuda Caja Hipotecaria, $ 30.000. Tratar: Agustinas 1125.

$ 52.000 EN AVENIDA IRARRAZAVAL, antes de Pedro Valdivia, residencia 20 metros de frente con 8 habitaciones, toilette y servicios. Deuda Caja $ 10.000. Tratar: Agustinas 1125. Luis Silva Cortés y Cía.

$ 16.000 OCASION UNICA, VENDEMOS casa y sitio al lado de Irarrázaval, cerca de Vicuña Mackenna, mide 10x30. Agustinas 1125.

$ 200.000 EN ARTURO PRAT, A un paso de Alameda, elegante propiedad de un piso, 8 dormitorios, comedor, salón, gran hall, galerías, 10 piezas de servicio, jardín y gallinero. Deuda $ 50.000. Agustinas 1125.

$ 80.000 EN DARDIGNAC, INMEDIATA a Recoleta, residencia en bajos, muy buena construcción, con hall, 9 habitaciones, dos patios y servicios. Deuda Caja Hipotecaria, $ 14.000. Tratar Agustinas 1125.

EN CIENFUEGOS, A UN PASO DE Alameda, ofrecemos varios sitios de 12x16 metros y 8x16. Situación de residencia inmejorable. Tratar: Luis Silva Cortés y Cía. Agustinas 1125.

$ 80.000 EN JOSE D. CAÑAS, PROXIMO a Vicuña Mackenna, vendemos lindo chalet de dos pisos, recién terminado, construcción moderna y muy sólida, con 2 halls, 8 habitaciones, toilette, terraza y todo servicio. Luis Silva Cortés y Cía.

$ 70.000 EN ERASMO ESCALA, linda casa dos pisos independientes, construcción moderna, cada uno con 7 habitaciones, hall y dependencias. Deuda Caja $ 48,000. Renta mensual $ 700. Tratar: Agustinas 1125.

$ 75.000 EN CALLE FUENTES, tenemos el mejor negocio de renta, 8 casas nuevas estucadas que producen $ 910 mensuales. Deuda $ 18,000 a la Caja. Tratar: Luis Silva Cortés y Cía. Agustinas 1125.

$ 85.000 EN GARCIA REYES A UN paso de Delicias, residencia y renta. Bajos con almacén, bodega, patio y 4 habitaciones. Altos con hall, 7 habitaciones, 2 de servicio, galería, etc. Deuda $ 15.000 al Banco Hipotecario. Agustinas 1125.

$ 75.000, $ 95.000 Y $ 125.000 TENEMOS tres lindos chalets en venta en Providencia, nuevos y con quintas. Luis Silva Cortés.

$ 115.000 LINDA QUINTA EN LOS Leones, chalet nuevo dos pisos, 8 habitaciones, 2 toilettes, todo servicio, garage y jardín, inmediato a Providencia. Deuda Caja, $ 38.000. Tratar: Agustinas 1125.

$ 100.000 INMEDIATO A INDEPENDENCIA, dos cuadras de Mapocho, vendemos regia residencia nueva con renta. Producción mensual $ 1.050. Inversión segura y cómoda. Agustinas 1125.

$ 38.000 A VEINTE METROS DE Independencia, dos cuadras de Mapocho, vendemos regia residencia nueva de un piso, recién terminada, con hall, 5 habitaciones y baño instalado. Agustinas 1125.

$ 280.000 GRAN PROPIEDAD DE renta, compuesta de 18 casas con frente a tres calles, ubicada en Av. España, dos cuadras de Delicias, Deuda hipotecaria $ 100.000. Renta anual $ 36,000. Tratar: Luis Silva Cortés. Agustinas 1125.

$ 53.000 LINDA QUINTA EN LOS Guindos 22x78 toda plantada con toda clase de frutas y una espléndida casa en bajos con 7 habitaciones, 2 subterráneos, toilette y terraza. Deuda $ 20.000. Grandes facilidades de pago. Agustinas 1125.

$ 32.000 EN GARCIA REYES, MEDIA cuadra de Delicias, casa en bajos con 5 habitaciones, fuera de servicio y dos patios asoleados. Deuda Banco Hipotecario $ 3.500. Tratar: Agustinas 1125.

$ 30.000 Y $ 35.000, TENEMOS 7 lindos chalets recién construídos, sólidos y con todas comodidades. Agustinas 1125.

$ 250.000 MERCED, FRENTE A Parque Forestal, residencia y renta compuesta de tres casas modernas. Renta mensual $ 2.450. Tratar: Agustinas 1125.

$ 225.000 EN PARQUE FORESTAL, linda casa de tres pisos, construcción reciente, con frente a dos calles, subterráneo, 2 halls, salón escritorio, comedor, 4 dormitorios, 2 toilettes y toda dependencia. Deuda Caja, $ 150.000. Tratar: Luis Silva Cortes y Cía. Agustinas 1125.

$ 180.000 EN PLAZA PEDRO VALDIVIA casa estilo colonial, 10 habitaciones, fuera de dependencias, dos toilettes instaladas, gran quinta con jardín, patio cubierto, toda comodidad. Res[illegible] apropiada para extranjeros. Deuda $ 49.000. Fácil pa[go].

15.000 AL CONTADO VENDO, CASA grande, 13 metros frente, 67 fondo, fachada cal y ladrillo, 4 piezas, pasadizo, cocina, corredor, lindo parrón tijerales, huerto frutal, en medio excelente servicio locomoción. — Antonio Ebner 1080.

$ 55,000 RIQUELME, UN PISO, espléndida casa, refaccionada, cinco habitaciones, baño, hall, galería, patio, dependencias. Debe $ 22,000 Caja Ahorros. Compañía 1296.

VENDO CASA ESQUINA CON LOCAL para negocio, seis piezas, verla 2 a 4, precio 24,500. San Francisco 1198. 3-M

VENDESE, ARRIENDASE, PERMUTASE fundo 100 cuadras planas, regadas en Ñuble, cerca Estación. Deuda Hipotecaria, facilidades pago. Tratar Santiago. Delicias 3391. M-1

32,000 REGALO CASAS NUEVAS, 8 grandes piezas, luz, alcanarillado, 3 pisos, hay tres construcción concreto. Carrión. Dueño Dávila 1061.

CASAS 9,500 EN CALLES MAIPU y Chañarcillo, inmediatas Estación Yungay, dando 4,000 contado, resto dos años. Aravena y Valenzuela. Huérfanos 1059. Oficina 2.

OBREROS, EL IDEAL DE SER propietarios está resuelto desde más de 30 años por la oficina Cornello 2.o Aravena y Valenzuela formando poblaciones han hecho feliz a más de 20,000 personas, doblando y triplicando sus ahorros con el mayor valor de los terrenos. Ofrecemos sitios solo con la primera cuota de 40 pesos en Población O'Higgins, cerca Avenida Vivaceta y Estadium Policial; y muchos otros distintos puntos con facilidades pago. Ofrecemos además extenciones grandes o pequeñas de terrenos en espléndidas ubicaciones, Ñuñoa, General Velásquez, etc., cerca camiones y carros, especiales para sociedades, constructores, corta materiales, ripios, con facilidades, desde cuatro pesos metro. Aravena y Valenzuela. Huérfanos 1059. Oficina 2.

OBREROS: BRILLANTE OPORTUNIDAD, puede comprarse un sitio en Avenida Fermín Vivaceta, de gran porvenir, próximamente carros frente, dando 300 pesos contado, saldo 50 mensuales. Aravena y Valenzuela. Huérfanos 1059. Oficina 2.

CASA 30,000, A POCOS METROS carros Bellavista, cerca Plaza Italia, construcción nueva, 4 piezas, fuera servidumbre. Ofrecemos muchas casas distintos barrios. Aravena y Valenzuela. Huérfanos 1059. Oficina 2.

LO NEGRETE, EN POBLACION Monterrey, vendo sitio esquina, 5 piezas no bien terminadas, 15 x 40, o cambio por góndola arreglando diferencia. Verlo. Ocasión. N.o 201.

13,500 CASITA QUINTA VENDO Llano Subercaseaux, María Auxiliadora 441. Tratar: Carmen 1505.

¡FERROVIARIOS! VENDENSE LAS casas calle Thompson, entre Orella y Bélgica, dos cuadras Estación Alameda. Tratar: Morandé 291, oficina 51, 11 a 12 y 6 a 7.

COMPRO CASAS DE MATURANA al Oriente, casas quintas. Sitios de Matucana al Poniente, en comunas Yungay y Quinta Normal. Lázaro Mirsky. Matucana 851. Casa 2.

CASA CALLE ESPERANZA CERCA Avenida Centenario 10, departamentos de cal y ladrillo. Servidumbre. 1250 por 47 m. $ 35,000, mitad contado. Saldo a plazo, interés, 8 olo. Lázaro Mirsky. Matucana 851. Casa 2.

DOS CASAS 18|64, 6 PIEZAS REGULARES, 4 cuadras Matucana $ 20,000 al contado. Lázaro Mirsky. Matucana 851. Casa 2.

MANZANA 20,000 METROS CUADRADOS plantada y cerrara, frente carros, 20 cuadras Matucana, con cuatro casas de renta, $ 75,000, $ 30,000, contado, $ 30.000 a plazo. Saldo 15,000 pesos. Deuda Caja Hipotecaria. — Lázaro Mirsky. Matucana 851. Casa 2.

CASA QUINTA 15|63, 2 PIEZAS grandes, pasadizo, corredor 40 metros del carro, y 12 cuadras de Matucana, $ 12,500, contado, $ 2,000. Saldo: $ 100 mensuales. Lázaro Mirsky. Matucana 851. Casa 2.

VARIAS CASAS DE HABITACION y renta. Muy comercial. Hay dos esquinas en total ocho almacenes y cada uno con casa habitación extensa. Unica ocasión para rentista. Garantizo más de 12% y susceptible a aumentar las entradas. Se vende separado o todo el grupo. Situación muy comercial a cuadra y media de la Estación Central, por Delicias número 3541 a 3561. Ver y tratar con el dueño allí mismo, de 7 a 11 y de 2 a 5.

VENDO BUEN SITIO ESQUINA, 8.40 x 20.75 metros, central, 1 cuadra góndola cerca Matta. Tratar Rogelio Ugarte 1541.

VENDO ESPLENDIDA CASA NUEVA, murallas cal y ladrillo, cinco piezas, buen hall, dos dependencias, luz eléctrica, una cuadra camión 13, cuatro cuadras Matta. Lira 1450.

$ 45,000 CADA UNA VENDO DOS casas modernas recién terminadas, 10 piezas, hall, baño, gas, electricidad, estuco piedra. Santa Victoria

VENDO CASA MODERNA RECIEN terminada, 10 piezas, hall, baño, gas, electricidad, estuco piedra. Santa Victoria entrando por Maestranza. Llaves Camilo Henríquez 408. Facilidades pago. $ 49,500.

$ 45,000 VENDO CASA MODERNA, fachada estucada, cinco piezas, toilette, dependencias, dos patios deuda Caja. Maestranza 1384.

CASAS VENDO DE TODOS LOS tipos y precios en las mejores calles y avenidas de Santiago, con y sin renta, algunas recién construídas, muy bien situadas y con todos los agrados y comodidades modernas.— Alejandro Greene Cruzat, Teatinos 86.

PROPIEDADES DE RENTA VENDO en el centro comercial, Estado, Ahumada, Bandera, Puente y en las calles más comerciales de Santiago, Alameda, San Diego, San Pablo, etc., etc. Alejandro Greene Cruzat, Teatinos 86.

SITIOS MUY CENTRALES, VARIOS de esquina, en las mejores calles, residenciales y comerciales, de 200 m2 e 4,000 m2. Alejandro Greene Cruzat, Teatinos 86.

TERRENOS Y SITIOS DE 5,000 m2 a 50.000 m2 vendo, especiales para poblaciones y barrios residenciales, modernos. Alejandro Greene Cruzat, Teatinos 86.

QUINTAS, CHALETS, DE TODO gusto, muy confortables, vendo en Providencia, Los Leones, Pedro Valdivia, Irarrázaval, Macul, Ñuñoa, etc. Alejandro Greene Cruzat, Teatinos 86.

[illegible]OS Y CHACRAS VENDO DE todas clases, precios y situaciones. Alejandro Greene Cruzat, Teatinos 86.

PERMUTO FUNDOS, CHACRAS casas, propiedades de renta, sitios quintas, etc., dando o recibiendo diferencias en dinero. Alejandro Greene Cruzat, Teatinos 86.

QUINTITA 1,650 METROS CUADRADOS, cerca Irarrázaval y Pedro Valdivia, abundantes flores, fruta, agua, 24,000 pesos, facilidades pago. Tratar: dueño, Compañía 1065, oficina 27.

TERRENO 4,360 METROS CUADRADOS, ideal construcciones residenciales, comerciales, magnífica situación, a dos cuadras Irarrázaval y 3 de Vicuña Mackenna. vendo baratísimo todo o lotes. Ocasión única. Tratar: dueño, Compañía 1065, oficina 27.

$ 36,000 BUENA CASA 5 GRANDES piezas fuera despensa, cocina, instalación gas, baño y W. C., carros 8 a la puerta y Recoleta a una cuadra. Verla únicamente 10 a 12 y 2 a 4, Rengifo 883.

CASA DE RENTA. PRODUCE 1,900 pesos mensuales, permuto por quinta alrededor de Santiago. Angamor 270. M—1.o

VENDO SITIOS $ 30 METRO cuadrado, Avenida Irarrázaval 2045. Tratar: de 1 a 2 P. M.

CAPITALISTAS. VENDO CASA central con renta, dos pisos, todo confort. Serrano 657.

VENDESE VENTAJOSAS CONDICIONES dos casitas renta, sólidamente construídas, cinco piezas, con hall. Sierrabella 1365. Tratar: Prat 407. M-2

$ 6,000 AL CONTADO POR TERRENO Av. Salvador o Seminario de 300 metros, sin agente. Tratar Avenida Irarrázaval 1060. M-1

SE VENDEN BUENAS CASAS nuevas, higiénicas, para habitación y renta, 7 a 15 piezas, parrones, jardines y sitios varias dimensiones para edificar, con parte ya construída; todos en situación muy central, a dos cuadras de Independencia y Estación Mapocho. Precios convenientes, desde 20,000 a 100,000 pesos. Facilidades de pago. Tratar directamente con su dueño, Aníbal Osorio V., Ecanilla 452. Correo 6, casilla 6532. Horas de oficina: de 3 a 6 P. M.

$ 78,000 VENDO PROPIEDAD compuesta de dos casas nuevas de un piso, situadas a media cuadra Alameda, barrio Estación, cada una tiene seis piezas habitación, tres servicios, dos patios, etc. Renta anual $ 8,400. Tratar dueño. Avenida Matta 656.

$ 35,000 GALVEZ, BUENA PROPIEDAD recién refaccionada, fachada cal y ladrillos, tiene seis piezas habitación, dos servicios, cielos, tela, decorados, pintada al óleo, dos patios, gallinero luz, alcantarillado, facilidades pago. Tratar dueño. Avenida Matta 656.

$ 20,000 VENDO HERMOSO SITIO esquina en Avenida Los Leones, de mucho porvenir, 22 por 55 metros, deuda: $ 9,000. Dirigirse personalmente a Alberto Parodi, Casa Gath y Chaves. 28-F

VENDO SEIS CASITAS A CUARENTA metros Avenida Providencia, en Pérez Valenzuela 13, al 23. Facilidades pago. Tratar Compañía N.o 1301. Sólo de 4 a 5. 28-F

30,000, 35,000 ESQUINA UNICA, Casas chalets, todo nuevo, una cuadra de Matta vendo San Luis 1210. 27-F

VENDO CASA-QUINTA EN SAN Bernardo, Eyzaguirre 205. 6-M

$ 18.500 CHACABUCO, GRAN OCASION, propiedad para reparar 9x40, apropiada para industria, negocio y habitación, carros cinco por la puerta. F 28

COMPRO SITIO HASTA $ 3.000 PAGANDOLO $ 300 contado, resto seis meses. Clasificador 300. F 28

COMPRO CA[illegible] zas, 10 metros frente por 30 fondo mínimum, radio entre Victoria-Alameda, San Diego-[illegible] Salvador, pesos veinte a treinta mil. Dirigirse a A. C. casilla 2279. 28—F

SE VENDE UNA CASA CON 6 PIEZAS, 16 x 48 metros fondo, con galpón, parrón y arboleda. Población Buenos Aires. Mendoza 480. Tratar 488, al lado de la Comisaría. 28—F

CASA ESQUINA VENDO, TUCAPEL N.o 509, esquina de Teguelda, Ñuñoa. 28—F

VENDO LINDA CASA QUINTA 4,000 metros, totalmente plantada, parronales, 15 cuadras, Plaza Armas, produce 8,000 pesos se paga con 18000 contados resto mensualidades Caja Ahorros Libertad 10. 28-F

$ 8,200 SITIOS A 3 CUADRAS ESTACION Mapocho, Mercado y Vega. Facilidades pago. Maruri 425. 28—F

$ 9,000 VENDO CASA QUINTA, POBLACION San José. Tratar: Avenida Las Quintas N.o 556. 1.o-M

VENDESE, ARRIENDASE, PERMUTASE fundo, 100 cuadras planas regadas en Ñuble cerca Estación. Deuda Hipotecaria, facilidades pago. Tratar Santiago, Delicias 3391. 28—F

LUIS BELTRAN 1405 POR AUSENTARME vendo casa. 28—F

VENDESE CASA CON TRES PIEZAS y sitio, fachada ladrillo. Lircay 495, terminación góndolas Recoleta. F 28

QUINTA VENDO, 50x70, EDIFICADA, bien plantada aparente para negocio o criadero. Población "Villa Moderna". Latorre 144. Tratar Independencia 522. F 28

PROPIEDAD [illegible]NTA, ARRIENDO, Conferencia 1349. Tratar Martínez de Rozas 2019, cerca casa número [illegible]

COMPRO SITIO O CASITA SIN concluirse, de ocasión. Loreto 331. F—28

COMPRO CASA HABITACION, CON renta, pago hasta $ 80,000, sin renta hasta $ 60,000. Ofertas: Casilla 3393. C. C. 28-F

$ [illegible] CASA RECIEN TERMINADA, Washington, media cuadra camión Maestranza. F 28

VENDESE VALIOSA PROPIEDAD, o por sitios. Martínez de Rozas 4195 de 12 a 4. 1.o-M

VENDO SITIOS MENSUALIDADES, saneados, hácense casitas, piezas producirán renta. Maestranza 480, de 11 a 4.

COMPRO CASA HASTA $ 20,000. Recoleta 938.

$ 25.000 VENDO CASITA EYZAGUIRRE 731. Manuel Blartt. Buin. M 1.o

13.—Compra y venta de negocios.

SE VENDE EL ACREDITADO Restaurat la Baía, en Los Andes situado conforme lá ley tratar con Atilano Vergara. M.1.

PELUQUERIA MODERNA, CON instalación de cigarrería, vendo en mitad de precio. Admitiría socio para explotación. — Coquimbo 1069. De 2 a 4. 1.o-M

AUSENTARME VENDO 6,000 BAR restaurant segunda categoría, ven. a 2,800. Independencia 897 F—28

POR VIAJE VENDO JABONERIA [illegible] 1028. M-2

PENSION HOTEL SEGUNDA CATEGORIA, arriendo barato, centralísimo, buenas clientelas, vendo por no poderla atender. San Pablo 1222 28—F

VENDO MI ANTIGUA Y ACREDITADA carnicería, buen local: San Pablo 3783. 2—M

VENDO BAR, COPIAPO 1040. 1.oM

OCASION UNICA, POR VIAJE vendo espléndido almacén-Mercado, barrio muy central y comercial, contrato arriendo, barato, ventas diarias $ $200, véndolo en $ 6,000. S. M. Correo Central.

NEGOCIO FUENTE SODA, CENTRAL, se da prueba, se vende por liquidación de sociedad. Tratar Bandera 131, of. 14.

VENDESE EL ACREDITADO hotel Peñaflor, todo su menaje, perfecto estado, verdadera oportunidad, verlo diariamente, quince años establecido.

$ 3,900 VENDE ALMACEN LADO Cité, por no poder atender, urgente. San Francisco 326. 2-M

CARNICERIA, SE VENDE DE ocasión, por no poderla atender. Tratar: San Pablo 1711. 1.o-M

VENDO ACREDITADA LAVANDERIA. Dardignac 295.

VENDESE NEGOCIO PRODUCTOS importados, exclusivos. Razalas. Clasificador 248. 1.o-M

SE VENDE PASTELERIA LADO teatro. Tratar Teatinos 42. M-2

PENSION MUY BARATA, CON clientela obligada, paradero góndola. Recoleta 2250. M—2

SE VENDEN DOS NEGOCIOS. Tratar: Lord Cochrane 1299. M—1.o

CARNICERIA BUENA SITUACION, elegante presentación, gran clientela vendo y doy a prueba. Santa Isabel esquina Giraldi.

INDUSTRIA EN PLENA PRODUCCION, fácil manejo, ganancias comprobadas, véndese por viaje en 20 mil pesos se da a prueba. Correo 7. Roblental.

ALMACEN ESQUINA VENDO con carretela, patio y galón grande. San Isidro 1452. 3M.

REPARTO DE PAN, UTILIDAD comprobada, cincuenta pesos diarios. Víctor Manuel 1994.

VENDO CANTINA POR NO PODER atenderla. Franklin 1133. 28—F

VENDESE LA SOMBRERERIA DE señoras, calle San Diego 380 (Frente al Conservatorio Nacional de Música. Siete años establecida con casa grande. 1.o-M.

VENDO URGENTEMENTE NEGOCIO menestras. Poco capital y mucha venta. Seminario 1405. 28-F

VENDO UN NEGOCIO MENESTRAS poco capital. A. Prat 1407. 1.o-M.

SE ACEPTAN OFERTAS PARA LA compra de una caldera tublar, para calefacción fuera de uso. Dirigirse al Mayordomo Caja Hipotecaria, Huérfanos N.o 1210 1.o—M

VE[illegible] NEGOCIO de carnicería en barrio Estación Central, por no [illegible] atenderlo. Calle Cinco de Abril N.o 3801. F 28

SE VENDE UNA LAVA[illegible] Y lustrín. Olivos 734. F 28

SE VENDE ALMACEN CON CASA habitación, con dere[illegible] arriendo. Curicó 104. F 28

SE VENDE CARNICERIA, GERMAN Riesco N.o 4499. M—1.o

CARNICERIA VENDO ARRIENDO Gay-Castro. F—28

SE VENDE PASTELERIA LADO teatro, tratar Teatinos 42. 28-F

POR VIAJE VENDO PASTELERIA frutería, cigarrería. Blanco 2837. 1.o—M

VENDO ALMACEN PUERTA CITE San Pablo 2458 1.o—M

VENDO HOTEL Y RESTAURANT por no poderlo atender su dueña. Esperanza 4. 28-F

ALMACEN VENDO, VENTAS COMPROBADAS. Referencias: Zabalete. San Diego 880. 28-F.

VENDO ZAPATERIA BUENA clientela. San Diego 1261. 28—F.

VENDO PENSION CON CLIENTELA por ausentarme de Santiago, calle Eleuterio Ramírez 865 28—F

PELUQUERIA VENDO BARATO buena clientela. Avenida Brasil 795 28—F

FRUTERIA Y PASTELERIA POR ausencia se vende $ 400 buena esquina, buena venta Rosas 1605 28—F

POR NO PODER ATENDER VENDO bodega de frutos del país con carretela y dos caballos, lugar inmejorable para comprar en primera mano, carbón, leña, pasto, y toda clase de granos; situada en San Pablo 4400. Venta al contado. Aprovechen. 28—F

SE VENDE UN ALMACEN: TRATAR Independencia 592 28—F

SE VENDE CIGARRERIA Y LUSTRIN. Agustinas 1038. 28-F

POR NO PODERLO ATENDER, vendo restaurant segunda categoría, Baquedano 898. 28—F

SE VENDE UNA CANTINA, POCO capital, calle Maule N.o 112 1.o—M

CARNICERIA VENDO, POR FALTA capital Rivera esquina Maruri. 28-F

VENDO FRUTERIA, VERDULERIA buena situación. San Diego 948. 28F

VENDO ALMACEN ABARROTES, buena situación. San Diego 1698. 28F

POR VIAJE FUERA DE SANTIAGO vendo negocio de almacén en buena situación. Carmen 1316. 28F

[illegible]sito de vino, con facilidades de pago. San Francisco 506. F 28

$ 500 OFREZCO A PELUQUERO O peluquera de señoras, muy competente. L. Eve, Condell 162. Valparaíso. 1.o-M

ALMACEN ESTABLECIDO, ACREDITADO, con clientela propia, vendo por ausentarme de Santiago, a precio de Inventario. Covadonga 95. 3-M

CARNICERIA SE VENDE O SE arrienda. Lastra y Picarte. 1—M.

REGALO NEGOCIO INDUSTRIAL comercial 5 mil pesos [illegible] Antonio 733. 1—M.

POR VIAJE EUROPA VENDO NEGOCIO abarrotes, barrio populoso, arriendo barato. Razón, San Diego 555. 28—F.

DESEO COMPRAR DERECHOS A concesión algún Club Social decente. Ofertas Concesionario. Correo 3. 28—F

SE VENDE PENSION ACREDITADA. Diez de Julio 98. F—28

BOTICA VENDESE POR CAMBIO comercial. Tratar, Cóndor 709. 1.o—M.

POR VIAJE URGENTE VENDO carnicería. Mapocho 2899. Tratar así mismo. 1.oM

SE VENDE RESTAURANT CON piezas para alojados cerca estación Chacabuco 38 28—F

VENDO LA "PENSION ROMA", Valparaíso, establecida hace 15 años cerca muelle pasajeros, estación ferrocarril. Dirigirse: Blanco 409, Valparaíso. 28-F

VENDO CARNICERIA POR VIAJE urgente al sur. Victoria 1084, casi esquina San Diego. F 28

SE VENDE ALMACEN LADO CITE por no poder atender, urgente. San Francisco 321. 27-F

DEPOSITO LICORES VENDO BUEN local. Cuevas 1288 1.o—M

POR NO PODERLA ATENDER vendo zapatería de medida, muy acreditada. San Pablo 2581. M 5

COMUNIDAD MINERA MALLACUN. Por acuerdo del directorio, cítase a reunión de comuneros para el 1.o de Marzo, en Bandera 758, a las 10 A. M., para tratar de un referendum de compra de la Comunidad F 28

ALMACEN DE ABARROTES, SITUADO en esquina, a una cuadra Avenida Matta, con casa habitación buena y arriendo muy barato, véndese de ocasión. Precio aproximado: $ 10,000. Facilidades de pago. Huérfanos 1059. Oficina "Todo".

BODEGA Y ALMACEN, CON anexo chanchería, en esquina muy comercial, sin competidores, con casa y galpones, todo muy barato, buenas utilidades, véndese en 25,000 pesos. Huérfanos 1059. Oficina "Todo".

ALMACEN DE ABARROTES, SITUACION muy comercial, buenas ventas, dándolo a prueba por varios días, véndese en $ 11,000. Huérfanos 1059. Oficina "Todo".

CHANCHERIA ACREDITADA, EN barrio muy comercial, con utilidades comprobadas, arriendo bajo, maquinaria completa, véndese en 15,000 pesos. Huérfanos 1059. Oficina "Todo".

ALMACEN DE ABARROTES, EN esquina, ventas de 6 a 8,000 mensuales; casa y galpón, arriendo baratísimo, pudiendo interesados comprobar ventas, realízase en $ 10,000. Huérfanos 1059. Oficina "Todo".

CASA DE PENSION QUE DEJA muy buenas utilidades, regálase en $ 5,000. Huérfanos 1059. Oficina "Todo".

ALMACEN DE ABARROTES, VALOR de 20 a $ 25,000, que esté bien situado, cómprase. Huérfanos 1059. Oficina "Todo".

FABRICA O INDUSTRIA, VALOR de 15 a $ 30,000, con utilidades comprobadas, cómprase. Huérfanos 1059.. Oficina "Todo".

NOS ENCARGAMOS DE COMPRAR y vender negocios establecidos, industrias y fábricas. Huérfanos 1059. Oficina "Todo".

NEGOCIO DE GRAN OPORTUNIDAD: 3 a 4 mil pesos, traspaso local con negocio establecido de bencina y aceite para automóviles, fácil de atender, único en paradero de más de 80 góndolas, utilidad mínima mensual, $ 750, pudiendo agregarse infinidad de otros artículos de venta inmediata. Dirigirse: comerciante XXX. Correo 8.

15.—Compras y ventas varias.

ANTIGUEDADES VENDENSE. PASAJE Balmaceda 28. M-1

COMPRO LANA, COLCHONES VIEJOS. Esmeralda 881. F 28

VENDENSE DOS LINDAS CHIMENEAS mármol y una salamandra. Bellavista 0665. 28—F

NECESITO ESCALA FIERRO CARACOL, datos, precio: Providencia 1170. 28—F

CARBON DE ESPINO Y OTROS compro de primera mano. Dirigirse personal o por carta: Ñuble 716. F—28

SE VENDE BILLAR OCASION, 400 pesos. Tratar: San Diego 127. Hotel Palermo. 28F

VENDO DE OCASION UNA PARTIDA alambre cobre, cinco milímetros y varios materiales para transmisión, fuerza alta tensión. Tratar: M. Rojo. Agustinas 629. 28-F

ZUNCHOS ANCHOS DE FARDOS de algodón, ofrecemos un lote de 1,000 kilos. Compañía Chilena de Tejidos. Andes 3710. 1.o-M

ARCHIVADOR METALICO MADERA, tres, cuatro cajones compro. — Agustinas 1148, oficina 3. 1.o-M

COMPRO RESTOS DE FORROS DE los sastres. Merced 372 1.o—M

RICA COCINA [illegible] grande flamante caldero co[illegible]do. Eyzaguirre 541. 28—F.

COMPRO PASTO IMPORTANTE partida, primero y segundo corte. Prefiero tratar con productor. Avenida Club Hípico 942. 28—F.

VENDIMIAS, — FONDO CHICHERO, cobre estañado, de 18 arrobas; cubas fermentadoras, roble americano; 65 kilogramos anhydrido sulfuroso; mangueras goma y varias maquinarias vinícolas. Todo en perfecto estado, vendo de ocasión. Chacra La Pirámide, carros Lo Ovalle, paradero 12. 28-F.

VENDO 5 PIPAS 8, 10 ARROBAS, buen es[illegible] 1040 28—F.

VENDO PAILA COBRE 150 LITROS, dos ruedas carretón de mano Romana Howe. Vicuña Mackenna [illegible] 28—F.

DACTILOGRAFA ESTENOGRAFA FRANCESA

NECESITAN:

E. METTAIS & Cía.

AGUSTINAS 942

COMPRO LATAS BENCINERAS por grandes y pequeñas partidas, Chiloé 1842.

SE VENDE UN MAGNETIZADOR para réclames. San Alfonso, N.o 26.

CUEROS FINOS PARA TAPIZAR muebles, a precios de fábrica, Chiloé 1920. 2—M

SE VENDE UNA COCINA ECONOMICA. Francisco Bilbao 334.

ROMANA DE OCASION COMPRO dirigirse a C. R. — Correo N.o 12.

CAJONES PARA ESTANTERIAS de botica o mercería se vende. Ahumada 50.

VENDO ROMANITA 120 KILOS. Brasil 373.

COMPRO CORTINA PARA PROVEEDOR. Brasil 373.

AMPOLLETAS ELECTRICAS, $ 200 ciento. $ 27 docena. Teatinos 50. 4-M

PRODUCTORES PASTO, COMERCIANTE serio, con responsabilidad, establecido, con buenas rentas, ofrece local vender pasto, sin gravamen alguno para el productor. Dirigirse: M. Rodríguez 1190.

VENDO ROMANAS FAIRBANKS, vidriera corredera, largo 4 metros. Independencia 536. F-28

VENDO UNA ESCOPETA WINCHESTER, una buena montura chilena, un chamanto de Vicuña y cuatro planchas de mármol 1 x 1 m. Matucana 759.

VIDRIOS PLANOS A PRECIOS bajos vende y coloca la Vidriería Lamm, Castro 78, teléfono 4926.

100 PIPAS VIAJERAS, DESDE 30 pesos, aprovechar la ganga. Delicias 2439.

SE VENDE UN BAÑO Y MUEBLES de mimbre, Palma Fénix y bambúes Bulnes 14.

VENDO CHICHA VIEJA, MUY buena, para revolver con dulce y 9 pipas viajeras. Chiloé 2067. 2-M

ACEITE PARA PINTURA, MARCA R. S., es el Re. Mundial, a $ 1.60 litro, carburo en pasta a 20 cents. kilo, artículos de ocasión, para pintores, San Alfonso 34.

ESTANQUES PARA AGUA, FONDOS jaboneros. Ofrece: Chacabuco 61.

¡¡BAÑOS CALENTADORES!! LAVAPLATOS, mesas, cocina, carniceras muebles, tarros basureros. Realizamos Fábrica Mérida. Chacabuco 5. 1.o-M.

VENDO 2 3|4 CUADRAS CEBOLLAS para guarda. Arturo Prat 1790. 1.oM

COMERCIANTES LEÑA MONTE, $ 10 los cien kilos, carbón espino Ajhué, afrecho, afrechillo, quillay en trolas, 30 centavos kilos, ofrece, San Diego 1639. Teléfono 287, Matadero.

—Cuerpo de Bomberos.

4.éme COMPAGNIE DE POMPIERS. Réunion Générale extraordinaire Mardi 2 Mars á 9.30 heures du soir. Demissions du Sous. Lieutenant et deux membres du Conseil d'Administration. Le Secretaire. 1M

8.a COMPAÑIA DE BOMBEROS "La Unión es Fuerza". Cito a la compañía a sesión extraordinaria para el Martes 2 de Marzo a las 9.30. Renuncia del Ayudante y demás a que haya lugar. — El Secretario.

11.a COMPAGNIA POMPIERI POMPA Italia. Cito la Compagnia a riunione straordinaria per Lunedí 1.o Marzo alle ore 21 3|4, con il seguente ordine del giorno. Ammissione volontari e pratiche varie. — Il Segretario.

11.a Cía. DE BOMBEROS. — NECESITA chauffeur para cuartelero. Inútil presentarse sin certificados de competencia. De 7 a 8. 1.o-M

16.—Dentistas

DENTISTAS: VENDO CLINICA EN mil quinientos, con numerosa clientela. Victoria 747, de 2 a 4. F 28

17.—Escuelas de choferes

$ 100, FACILIDADES, ENSEÑO MANEJO Ford, mejor que escuelas. Un mes aseguro carnet.—Carlos González. San Francisco 269. 3-M

18.—Extravíos y hallazgos

HABIENDO EXTRAVIADO DEPOSITO plazo indefinido N.o 376, por $ 1,300, orden contra Banco de Chile, queda nulo por haberse dado aviso correspondiente. 28-F

RELOJ PLATINO CON BRILLANTES y zafiros, perdido ayer, buena gratificación se dará en Agustinas 1559. 28-F

EL 15 DE FEBRERO PPDO. A las 8 P. M., se extravió de la puerta de calle de la quinta Av. Pedro de Valdivia N.o 310, una maleta de viaje. Se ofrece una gratificación de $ 1.000 a la persone que devuelva dicha maleta o de datos de ella a su dueño, que vive en la quinta nombrada. F 28

PATENTE 3255, DE FORD PERDIDA, daré gratificación a Monjitas 867. La Dirección del Tráfico está avisada para requisarla. 28-F

LA PERSONA QUE HAYA DEJADO olvidado ayer un maletín en un auto Ford, puede reclamarlo en Av. Yungay 2610. M-3

19. — Empleados para comercio y oficinas. (Pedidos y ofrecidos)

¡VENDEDORES DE CUADERNOS! artículos de escritorio, ¿queréis ganar buenos pesos? Consultad precio en la Imprenta Echeverría. San Diego 1235 1—M

SEÑORITAS, EMPLEADAS, NECESITAMOS "Universidad Libre". Plazuela Santo Domingo. 28-F

OFRECESE JOVEN CON CONOCIMIENTOS de oficina, escribe correctamente a máquina. Buenos informes. P. A., M. E. Matte 2035. 28-F

JOVEN O SEÑORITA CONOZCA escritura máquina y trabajos comerciales, por carta: Casilla 3583. 28-F

SAN MARTIN 766, PIEZA ESPLENDIDA pensión, abundante 110; mesa 70. 1—M

CARPINTEROS
MUEBLISTAS
para trabajo urgente Banco Chile, pago mejor sueldo, trabajo tratos y al día, abonando sobretiempo
CASA SECKEL
HUERFANOS 1125
FABRICA:
PADRE MARIANO 60

CABALLERO MUY RECOMENDADO, activo, bastante práctica comercio en general, ventas mostrador, organización oficinas, ofrece sus servicios. Acepto puesto de cobrador.— Regente de negocio importante o puesto de confianza. Profesor idiomas, y contabilidad. Ofrezco garantía hipotecaria primera clase. Dirigirse: Edward, Avenida España 327. 28-F

SEÑORITA BUENA LETRA, conocimientos de contabilidad necesítase. Santo Domingo 831. 1.o-M

SEÑORITA BUENA CALCULISTA, que escriba rápidamente a máquina y que tenga buena redacción, necesita casa importadora. Recomendaciones y pretensiones, indicando empleos anteriores a casilla 3447, Santiago.

JOVEN O SEÑORITA FARMACÉUTICO necesito. Delicias 2298. M-2

SEÑORA O SEÑORITA DACTILÓGRAFA, necesítase. Antecedentes enviarlos Montenegro. Casilla 7576.

SEÑORITA PARA CAJERA NECESITA corsetería La Poupée. Presentarse Lunes de 9 a 10 A. M.

BOTICA NECESITA EMPLEADO activo, sin pretensiones. Delicias 3503. 1.o-M

EXTRANJERO EX-ESTUDIANTE ofrécese para cualquier ocupación conoce castellano, francés, alemán, polaco. Escribir: sobrante correo. León.

VENDEDOR A COMISION CON relaciones en Librerías e imprentas necesito. Sotomayor 736.

JOVENCITO COMPETENTE PARA atender mostrador de abarrotes, se necesita, inútil presentarse sin buenas referencias. Castro 201. M—2

CASA MAYORISTA PAQUETERIA necesita vendedor comisión Zona Central, inútil presentarse sin buenas recomendaciones. Casilla 768, Valparaíso. 10-M

EMPLEADO COMPETENTE EN abarrotes necesito. Rosas 2697. 1.o-M

SEÑORITA COMPETENTE PARA la venta de sombreros de hombres necesito. Delicias 3027.

JOVEN CON 3,000 PESOS NECESITO para entregarle espléndido negocio, Delicias 3311, Oficina 7.

20.—Frutos varios. (Compra y venta)

UVA FINA VENDO POR MAYOR y menor, Viña Santa Juana, camino a Renca, teléfono 57, Palma. 28-F

VINOS. VENDO LA PRODUCCION de una viña, calculada entre 8 a 10 mil arrobas, entre tinto y blanco. Facilito bodega de elaboración por 6 meses. A. Gabarroche, Correo N.o 10. M—1.o

VILLA SAN BENITO, FRUTAS Y flores, sandías, por mayor y menor, Av. Amengual, término camiones Pila. 1.o-M

LUNES 29 DEL CORRIENTE, SE abre venta uva primera clase en las viñas Santa Corina y Santa Margarita. 2-M

PASADO MAÑANA VENDERA uva Viña Lo Pradel, Negrete.

21. — Haciendas, fundos, chacras y terrenos. (Compra-venta y arrendamientos)

VENDO DOS HUERTOS, BUENA fruta, comuna Yungay, cerca carros. Tratar Martínez de Rozas 3019, casa número 2 de doce a dos. F 28

CHACRITA DE 23,000 METROS cuadrados, cerrada con muralla adobones, casa habitación amoblada, seis piezs y dependencias, casa para cuidador, varios galpones, gallinero con corrales para sembrar pasto aves, un gran parrón, una viñita, toda clase árboles frutales, jardín, agua corriente y potable, dividida en varios potrerillos, apropiada para todo cultivo, gallinero modelo o establo, a doce minutos Plaza de Armas, góndolas a la puerta, véndese en $ 90,000 con facilidades de pago. Huérfanos 1059. Oficina "Todo".

DESEO ARRENDAR CHACRA 15 20 cuadras en alrededores Santiago o Aconcagua, tenga casa habitación. Prefiérese tenga viña. Escribir L. C. Chacabuco 294.

22.—Hoteles y pensiones

ARRIENDO DEPARTAMENTO O pieza sola, con pensión, luz eléctrica casa extensa, sin pensionistas. — San Pablo 2609. 28_F

SE ARRIENDAN PIEZAS CON pensión. San Francisco 323. 28-F

HOTEL NUEVA YORK, PIEZAS ventiladas, higiénicas, para pasajeros, desde 4 pesos; pensión de mesa 120 pesos mensuales. San Diego 252. 5—M

PIEZA PENSION. MONEDA 2014 28-F

BUENA PIEZA CON PENSION, arriéndase caballero joven, sólo honorable. Alameda 211 A. M 1.o

COMPAÑIA 2539, OFRECE ELEGANTE pieza con pensión. 28-F

MATRIMONIO O SEÑORA, PIEZA pensión, Rosas 2063. 28-F

ARRIENDASE PIEZAS AMOBLADAS con pensión. Comida sana, abundante. Casa central con baño, espaciosa, de respeto. San Francisco 106. 6—Mar

SAN ISIDRO 137 58 ARRIENDA espléndidas piezas amobladas, con pensión. 2—M.

CASA RESIDENCIAL, LUJO Y confort. Departamento y piezas, por meses y días. Delicias 978. 28-F

A MATRIMONIO ARRIENDASE linda pieza amoblada, calle, pensión. Providencia 1587. 28-F

COMPAÑIA 2519, PIEZAS PENSIÓN personas honorables. 2-M.

120 PENSION CON PIEZA, SAMA 1711. 28-F

PIEZA CON PENSION. CONDOR 1313. F 28

PIEZA AMOBLADA. PENSION. NAtaniel 21[illegible]. F 1.o

SE ARRIENDAN LINDAS PIEZAS con pensión. A. Ovalle 827 F 28

ARRIENDO PIEZAS AMOBLADAS con pensión.. Lira 82. F—28

SE ARRIENDA UNA PIEZA SEñora o señorita honorable, con o sin pensión. Cochrane 192. F—28

ARRIENDO PIEZA, PENSION. Santa Filomena 119. 28—F

ARRIENDASE LINDAS PIEZAS A personas honorables Buena pensión. Bandera 780-5. 28-F

COMODAS PIEZAS CON PENSION Molina 340. 28-F

ARRIENDO PIEZAS CON SIN Buena, abundante pensión San Diego 488, Casa B. Altos. 1.o-

$ 370 A MATRIMONIO HONORAble alquilase con buena pensión servida habitación, hermosa pieza balcón, 5 x 5 asoleada casa sin altos Cochrane 291. 28-F

ARTURO PRAT 22 PIEZA CALLE con pensión arriéndase. 28—F

BUENA PENSION A DOMICILIO García Reyes 80. Bajos. F 28

ARRIENDO BONITA PIEZA BALcones con buena pensión de familia. Moneda 639. M 1.o

SAN DIEGO 79, CENTRALISIMO, arrienda piezas pensión, viajeros. M 4

ARRIENDO PIEZA CON PENsión matrimonio, caballero. Chacabuco. 569. M—2

ARRIENDO ESPLENDIDAS PIEzas amobladas, matrimonios o caballeros casa honorable con pensión, balcones. Catedral 3679. M-8

CON PENSION, ARRIENDO PIEza. Libertad 10. F 28

ARRIENDO ESPLENDIDA PIEza, buena pensión. Unión Americana 349. F 28

ARRIENDASE PIEZA CON O SIN pensión, central. San Ignacio 247.

ARRIENDO PIEZAS CON PENsión. Domeyko 2488. 28—F.

PENSION PIEZAS CON O SIN muebles, precios muy módicos, Domeyko 1935. 2—M.

EXCELENTE PENSION PIEZA amoblada 120. San Antonio 812. 1—M.

SAN IGNACIO 197, ARRIENDO lindas piezas, balcón calle, con pensión, casa de familia. 1.o-M.

PIEZA CALLE, CON SIN PENSION casa sin pensionistas. Rosas 1175. 1.o-M.

ESPLENDIDA PIEZA BALCON calle, arriendo con pensión, casa familia. Santa Rosa 917. 1.o-M.

PENSION, PIEZA AMOBLADA, balcón, por días, meses, desde 140.— Rosas 2015. 1—M

ARRIENDO PIEZAS CON O SIN muebles o pensión. Marín 189. 28—F.

SALON ARRIENDO CON PENSION a matrimonio. Dardignac 147. 28—F.

100 ARRIENDO PIEZA PENSION, persona honorable. Santa Isabel 0106.

ARRIENDO BUENAS PIEZAS CON buena pensión, San Francisco 736. 2-M

PENSION, SANTO DOMINGO 1219. 1.o-M

PIEZA Y PENSION, CASA PARTIcular, Marcoleta 424.

SANTA ROSA 268 ARRIENDASE pieza interior con pensión, estudiante o caballero. 1—M

ARRIENDO PIEZAS CON PENSION excelente pensión de mesa. Dávila 967. 2-M

MONEDA 1316, OFRECE PENSION días, meses a familias honorables. M-1

SAN MARTIN 766, PIEZA ESpléndida pensión abundante 110. Mesa 70. M-4

FOREING COUPLE OR GENTLEmen will find confortable furnished bedroom. Excellent board. Casa Residencial. Estado 75. M 1.o

REGIA PIEZA A LA CALLE CON lu. Ricardo Santa Cruz 655.

SE ARRIENDA PIEZAS CON PENsión. Independencia 1123. M_2

PENSION VICTORIA SAN DIEGO 122. Ofrece higiénicas piezas para pasajeros. Buena pensión, precios equitativos. 2-M.

ARRIENDO PIEZAS CON O SIN pensión. Jofré 432. 2_M

DEPARTAMENTO. PIEZAS CON pensión, arriéndase, casa de familia. San Diego 172.

PIEZA PENSION, JOVEN EMpleado o matrimonio. Carmen 443.

PIEZAS PENSION. CARMEN 443. M-1

PIEZA CON SIN MUEBLES, ESpléndida comida de mesa a personas honorables. Miraflores 124.

ARRIENDO PIEZA CON PENsión. Alameda 785. Pensión Italiana. M-1

ESPLENDIDAS HABITACIONES, buena comida. Moneda 715, altos. M-7

$ 130 PIEZA BALCON AMOBLAda con buena pensión. Huemul 406, esquina Cóndor.

FAMILIA ARRIENDA PIEZAS amobladas buena pensión. Serrano 79.

ARRIENDO CON PENSION LINDO departamento o piezas con vista Plaza Brasil. Precios módicos. Compañía 2141. M—1.o

PENSION, PIEZAS AMOBLADAS, precios módicos: días, meses. San Diego 110.

ARRIENDANSE PIEZAS CON pensión. San Francisco 367. M—6

SAN ISIDRO 481, ESPLENDIDAS piezas con o sin pensión. M 1.o

PIEZA PENSION. NATANIEL 178. M 4

LIBERTAD 14 A., ARRIENDASE Espléndida pieza balcón, pensión, personas honorables. 2-M

ARRIENDO DEPARTAMENTO CON pensión o piezas, sin pensión. San Pablo 2650. 28-F

CON PENSION ARRIENDO PIEZA, Libertad 10.

ESPLENDIDA SITUACION arriendo a matrimonio, prefiérese extranjeros, buenas piezas pensión. Villavicencio 62. M-4

MATRIMONIO PIEZA AMOBLADA con pensión. 330 pesos mensuales. Maestranza 788.

23. — Instalaciones y accesorios para negocios. (Compra y venta).

SE VENDE UNA INSTALACION de batón para calzado, General Bustamante 14[illegible]

ESTANTE GRANDE CON VIDRIEra para mercadería véndese de ocasión. Buenos Aires 447.

INSTALACION PARA BOTICA, vendo de ocasión. Tratar Serrano 269. 1.o-M

VENDO VIDRIERA PARADA Y CAja de fondos, chicas. San Diego 1271 11—M

SE VENDE UN MOSTRADOR VIdriera y útiles para lechería. Huemul 1409. 2_M.

BUENOS UTILES CARNICERIA vendo ocasión. Arriendo local. Madrid 1491. M—1.o

$ 900 VENDESE INSTALACION grasería, con traspaso clientela, local barato. Avenida Silva 108.

VENDO EN $ 150 ESTANTERIA, mostrador, vidriera. Arturo Prat 1414.

24. — Instrucción y educación. (Colegios academias y profesores)

INTERNADO PARTICULAR PARA niños de 7 a 12 años, instrucción esmerada, comida sana, abundante. — Precios los más módicos. San Pablo 2609. 28-F

LICEO CHILENO DE NIÑAS, SOtomayor 621-625. Teléfono 174. Yungay. Está abierta la matrícula exámenes válidos, Kindergarten. Internado, Externado, medio pupilaje.— Mar—20

KINDERGARTEN MUSICAL, Atendido profesor Guerra. Matrícula desde Marzo, Bellet 159. Providencia, Martes Viernes. Mar—1

"INSTITUTO SAN MARTIN", SAN Martín 64. Recibe alumnos internos, medio-pupilos, externos, Humanidades, preparatorias, kindergarten. — Profesores de Estado en cada ramo. Exámenes válidos en el establecimiento. Matrícula abierta. 20—Mar.

INSTITUTO PINOCHET LE-BRUN Enseñanza comercial Huérfanos 1657 [illegible]

LICEO CHILENO DE SEÑORITAS Y niñitas. Sotomayor 621_625, teléfono 174 Yungay. Matrícula abierta. Clases 11 Marzo. Exámenes válidos. Humanidades. Preparatorias. Kindergarten. — Internado. Externado. Medio pupilaje. 28-F

PREPARO EXAMENES FRANCES, matemáticas. Cochrane 82. Mar—1

MATRICULA ABIERTA, NUEVOS cursos comercio. Enséñase rápidamente contabilidad, aritmética, taquigrafía, escritura a máquina. Cursos separados para señoritas. Instituto de Contabilidad. Santo Domingo 831. M 1.o

Instituto Americano de Comercio
BANDERA 154
3.er Piso

Abierta la matrícula, nuevos cursos: Contabilidad, Taquigrafía, Escritura a Máquina, Inglés y Redacción.
Cursos matutinos para estudiantes.
Tardes, para señoritas.
Vespertino y nocturno, para empleados.
Enseñanza por correspondencia.
Especial atención para alumnos de provincias.
Enseñanza rápida y perfecta. Diplomas legalizados.
Pídanse prospectos
F—28

LICEO DE NIÑAS N.o 2, DELICIAS 1573.—Kindergarten, Preparatorias, Humanidades. Únicamente medio-pupilas. Matrícula 1.o de Marzo, de 3 a 5 P. M. Exámenes repetición 15 de Marzo. 6—M.

NECESITO PROFESOR DEL IDIOma sueco. Casilla 1264 28—F

MATRICULA ABIERTA. "UNIVERsidad Libre". Plazuela Santo Domingo 28—F

FRANCES, ALEMAN, ENSEÑA Profesor titulado. Prepara exámenes.— San Antonio 255. 28—F

COLEGIO EUROPEO PARA SEÑOritas. Teléfono 1388, Delicias 2266. Humanidades completas, exámenes válidos. En sección infantil y preparatorias recíbense niñitos. Internas, medio-pupilas, externas. Música y piano con exámenes válidos. Clases principian el 11 de Marzo. 1 o—M

LICEO "SANTA CATALINA" PARA señoritas. Recoleta 801, el más antiguo de los particulares, fundado 1882. matrícula abierta, humanidades, preparatorias, kindergarten. Internado, medio pupilaje, externado. Exámenes universitarios. Profesorado competente. Isabel Carvajal. 3—M

CONTABILIDAD, IDIOMAS, TAquigrafía, Mecanografía, Aritmética, Gramática. Instituto Pinochet Le-Brun, Huérfanos 1657. M 22

LICEO INGLES, MAESTRANZA 980, Kindergarten, preparatorias, humanidades, externas, medio pupilas idiomas, [illegible] Prospectos. M 17

LICEO PEDAGOGICO SAN DIEGO 114. Abre matrícula el 1.o de Marzo de 9 a 12, en secciones niños y niñitas. 1—M

¡OJO!— ESCUELA NACIONAL DE Masajistas. Anexo "Instituto Profesional Presidente Alessandri". "Masaje Físico Científico". "Estética Femenina". "Pedicuro-cirujano". "Mecánica Dental". "Ortopedia". "Coiffeur" (peinados, ondulación, corte, etc.). "Comercio". "Contabilidad". "Aritmética". "Taquigrafía". "Dactilografía". "Inglés". Enseñanza especial. Diploma válidos, autorizados. Pídanse prospectos.— Inscríbase.— Bandera 127. 3.M.

PROFESORA PIANO TITULADA Conservatorio Nacional [illegible] clases. Maule 1061. 28—F.

CURSO CONTABILIDAD EMPLEAdos ambos sexos, comienza Marzo, rebajados precio. Instituto Mercantil. Merced 882. 3-M

INSTITUTO "PINOCHET LE-BRUN" Huérfanos 1657. Enseñanza comercial y preparatorias para humanidades. Internado, medio pupilaje, externado. Matrícula abierta. Clases 8 Marzo. 31-M

COLEGIO Y KINDERGARTEN DE la Inmaculada Concepción. Agustinas 1490. La matrícula está abierta. Las clases comienzan el 15 de Marzo. 3—M

CLASES CORTES ROPA SEÑOras. Tengo el agrado de avisar a mi distinguida clientela que el 1.o de Marzo abro las clases de corte y confecciones. Garantizo conocimiento perfecto en pocas lecciones, atención preferente alumnas provincias. Testimonios escritos a disposición interesadas. Academia Modelo, Estado 363.

LA AGENCIA
SAN PABLO
de los diarios "La Nación" y "Los Tiempos" atiende al público para recibir avisos y suscriciones, en calle Martínez de Rozas N.o 2460, entre García Reyes y Bulnes. Casa de reja.

PROFESORA TITULADA OFRECE clases particulares a domicilio. Correo 2. R. C. V. M-1

COLEGIO RUBEN GUEVARA, SANta Rosa 217, Kindergarten, preparatorias para niñitos, niñitas, externos, medio pupilos, M 2

¡SEÑORITAS! MATRICULA abierta, nuevos cursos: Contabilidad, Taquigrafía, idiomas, dactilografía. — Instituto Comercial. Agustinas 1060.

INSTITUTO COMERCIAL DE SANtiago, Agustinas 1060, fundado 1915, distínguese eficiencia enseñanza, excelentes pedagogos nacionales, extranjeros. Pida prospectos. M—3

ENSEÑO ESCRIBIR A MAQUINA, desde 3 pesos mensuales. Av. Matta 880.

HAGO CLASES BORDADO A MAquina últimos adelantos. Precios módicos. Delicias 3750, Casa 6. M-5

INSTITUTO SUPERIOR DE COmercio Amunátegui N.o 126. Casilla 87, Teléfono 2879.— Único establecimiento fiscal de enseñanza comercial gratuita. Cursos de Comercio a los cuales se ingresa con segundo año de Humanidades o sexto año de escuela superior. Cursos nocturnos para hombres y mujeres. Matrícula desde el 4 de Marzo de 9 a 11 A. M. y de 3 a 5 P. M. Exámenes de repetición del 8 al 10 de Marzo y de admisión el 12. Téngase presente que en casi todas las reparticiones administrativas se exige el título de contador otorgado por el Estado. M-11

25. — Instrumentos musicales, afines y accesorios. (Compra - venta y composturas)

VICTROLAS CON FACILIDADES de pago, vendo. San Pablo 2215. M—3

DISCOS, LAS ULTIMAS NOVEDAdes, recibió. San Pablo 2215. M—3

VICTROLAS, COMPOSTURAS ECOnómicas, San Pablo 2215. M—3

[illegible] ALEMAN [illegible] SAN Francisco 568. M 1.o

VITROLA VICTOR DE MUEBLE, con discos, vendo de ocasión. Huérfanos 1657. F—28

PIANO ALEMAN MODERNO VENdese 2,400. Cochrane 181. M—2

AUTOPIANO VENDESE, PERMUto piano, muebles. Huérfanos 2494. 28-F

COMPRO VICTROLA VICTOR. P. P. Correo 2. 1.oM

DISCOS NUEVOS, GRAN REALIzación, Casa Iris, San Pablo 2215. 28-F

$ 1,800 SE VENDE UN RICO PIAno, Patricio Lynch 975. 1.o-M

DE OCASION VENDESE HARPA Y cocina. Santa Rosa 1433. 1—M.

LLEGARON NOVEDADES EN discos, taller especialista composturas Victrolas, Gramófonos, Guitarras, Violines, toda clase instrumentos de cuerda. Esmeralda 875. 28—F.

RICA VICTROLA CON DISCOS, vendo barato. Molina 546. 28-F.

PIANO ESTUDIO $ 350 VENDESE. San Ignacio 630.

PIANO DE ESTUDIO EN PERFECto estado, vendo, Coquimbo 51.

PIANO DE OCASION VENDO, Lord Cochrane 355. 3-M

PIANO DE ESTUDIO Y VICTROla vendo de ocasión San Martín 539 3M

PIANO ALEMAN VENDO BARATO. Tarapacá 696.

VICTROLA MUEBLE, REALIZO. Independencia 361. M 1.o

VICTROLA DE MUEBLE VICTOR, 1.20 altura vendo ocasión, con discos $ 800. Franklin 1468.

PIANO ALEMAN FLAMANTE, 3 pedales, vendo ocasión. Ahumada 31. M—1.o

BUEN PIANO ALEMAN VENDESE barato, Bulnes 14.

RIQUISIMO PIANO ALEMAN véndese regalado. Molina 676.

26. — Libros y estampillas. (Compra y venta)

LIBROS COMPRO SAN DIEGO 105. 3 Marzo

VENDO 10 TOMOS DE LA MEJOR música del mundo. Santo Domingo 4461. 28-F

27.—Medicina

SIFILIS, GONORREA, IMPOTENcia. Consultas gratuitas, 1 a 6. Nocturna 8 a 10. Rayos violeta. Clínica doctor Cifuentes Santo Domingo N.o 1953 M 15

28. — Materiales de construcción. (Compra y venta)

DOS PUERTAS CORTINAS 2.80 por 2.80, aproximadamente, ocasión, compro. Galería Alessandri N.o 3.

TECHO "REVART", 1.50 PLANcha, Avenida Matta 375. Oficina: Galería Alessandri 2 A., entando por Bandera. F 28

VENDO UN LOTE MADERA USAda, Buenos Aires 263 1.o—M

VENDO ZINC Y OTROS MATERIAles de construcción. Avenida Salvador 784 28—F

7.60, PLANCHA FIERRO ACANAlado, negro, para techo, realízase. Bandera 827. M 5

PARQUETS EN LINGUE FILEteado con ébano, lindas figuras desde 23 pesos metro cuadrado, trabajo garantido. Fábrica Nacional, Aldunate 1148, entre Avenida Matta y Valparaíso. F—28

TEJAS USADAS VENDO VARIOS miles, puestos a domicilio. San Pablo 2171. 28-F

REALIZO MATERIALES PARA alcantarillado, estanques completo, flotador cobre $ 38, desgrasadores $ 35, tapas cámara $ 40, en Cumming 151. 3-M

ARENA, RIPIO NECESITASE cantidad. V. Mackenna 1080.

VENDO VENTANAS, PUERTAS usadas. Rogelio Ugarte 1565.

VENDO LETRERO ZINC CUATRO metros, vidriera chica Eyzaguirre 864.

GRAN CANTIDAD MADERA PINO todas dimensiones véndese gran ocasión. Salvador 1920, por Irarrázaval. M-2

29. — Máquinas, motores, afines y accesorios. (Compra-venta y composturas)

REALIZO MAQUINARIAS PARA mecánica y martinete grande para estampa metales [illegible] 42 2—Mar

$ 2 MAQUINITAS BORDADORAS, vende Galería San Carlos, por Merced (sombrerería). Marzo 5

MAQUINA ESCRIBIR PORTATIL, marca "Corona", en perfecto estado, [illegible] San Pablo 2701. F 28

MAQUINA RAYAR, APARATO ES-
SE COMPRA MAQUINA SERTIDOra en buen uso, para tarros cuadrados. Mandar detalles a Julio Iñiguez casilla 3082 Santiago. M—3

COMPRO PRENSA DE DORAR, grande, antigua, indicar precio y dirección, Coquimbo 1467. 1.o-M

CENTRIFUGAS, PRENSAS HIdráulicas, para baldosas, romanas 500, 300, 120 kilos, vendo barato. Fundición San Miguel, Bulnes 216

TORNOS MECANICOS, AUTOMAticos, tamaños pequeños, nuevas remesas llegaron a: Unión, Bellavista 61.

TORNOS ESPECIALES PARA HAcer aparatos inalámbricos, A. Umusin, Bellavista 61.

COMPRO MOLEDORA CHICA PARA uva, marca Raab, tipo A. Casilla 26-D 1—M

MAQUINISTAS NECESITO, PAGO buen sueldo, garantizo trabajo todo el año. Peletería Moneda 924.

CALDERO MARCA FLETCHER A gas o petróleo especial para laboratorio, vendo. Nueva Rengifo 333. M-2

MAQUINAS PARA FABRICAS DE puertas y muebles, vendo de ocasión. República 621. M 1.o

MAQUINA SINGER PIE, MANO, Bobina. $ 180. Independencia 361. M 1.o

TALLER ESPECIAL EN COMPOSturas de máquinas de coser, victrolas, armas de fuego, agujas, repuestos. Independencia 361. Florencio Salazar.

GUILLOTINA Y MAQUINA DE rayar compro, datos y precios, casilla 7509.

OFREZCO EN ARRIENDO PRENsa y trilladora movida a tractor o vapor. M. Pradenas. Teléfono 47, Ñuñoa. Correo N.o 10. M-2

RIELES DECAUVILLE, CARROS volcar tornamesas. Liquida. Chacabuco 63.

POLEAS EJES, DESCANSOS, CHAcabuco 63.

CAÑERIAS, 3/4", 1", 1 1/2", 2", y 3" ofrece: Chacabuco 63.

RIELES TIPO FERROCARRIL DESde 1 m. hasta 10 m. Clavos rieleros. Ofrece Chacabuco 63.

SOBADORA GRANDE Y UNA Chica vendo. Andes 2236. 1.o_M.

VENDO HACHA AUTOMATICA PIcadora leña, un fuelle grande. Mariana de Gaete 763.

30. — Muebles. (Compraventa y composturas)

COMPRO MUEBLES, MENAJES usados y anticipo fondos. San Diego 265. M-1.o

MUEBLES DORMITORIOS, COMEdores, salones, escritorios. variedad estilos y modelos, roble americano. Precios bajísimos. Grandes facilidades de pago, con entrega inmediata. Especialidad sillas desde 100 pesos docena. Venga consultarse Fábrica Nacional de Muebles. Serrano 393, esquina Cóndor. 17-Mr.

MUEBLES: OFRECEMOS, CUALquier estilo. Precios muy ventajosos. Entrega inmediata, grandes facilidades de pago. Consulte nuestras condiciones. Fábrica Sociedad Nacional de Muebles y Maderas. Copiapó 1060, entre Prat y San Diego. 20-M.

DORMITORIO CUBIERTA CRISTAL y comedor, vendo ocasión. Huemul 628. 28-F

ANTICIPO FONDOS POR MUEbles, pianos, a consignación| Desempeño compro menajes Casa remates. San Antonio 74 28—F

COMPRO OCASION COMEDOR, SAlón, antesala, billar, cocina. Maipú 101. F 28

ELEGANTE MOSTRADOR, CAJA, con reja y otro sin reja. Un escritorio grande, vendo ocasión San Ignacio 882. 28-F

MESA REDONDA CAOBA VENDEse en 300 pesos. Gálvez 216. F—28

APARADOR, TRINCHE, VITRINA, mesa redonda dos tableros y seis sillas, todo color caoba, véndese en 1,500 pesos. Gálvez 216. F—28

VENDO SALITA MODERNA TApiz terciopelo verde 400; mueble archivo americano con cortina, 140; máquina escribir Fox 400 pesos.— Rosas 2480. 28—F.

VENDO MENAJE DE CASA PREcios módicos. Delicias 286. 28-F

ALFOMBRA VENDO, PRECIO bajo. Bascuñán 383. 28-F

SOMMIERS Y MARQUESAS COMposturas y medidas a domicilio. San Pablo 2165. 1—M

VENDO AMOBLADO COMEDOR O'Higgins 1492.

POR VIAJE VENDESE MENAJE casa: Puente 622, casa 1. 1.o-M

APARADOR Y TRINCHE LUIS XV con espejos biselados y lunas cortadas, véndense en 500 pesos, Gálvez 216.

COMPRO, VENDO CONSTANTEmente [illegible] Santo Domingo [illegible]26 M 1.o

VENDO AMOBLADO DORMITORIO estilo inglés, escritorio cortina, roperos, peinadores, sillas comedor, plaqués, cristalería, lozas, gran cantidad fierro enlozado, cocina gas, Santo [illegible] 326 M 2

SE VENDE DE OCASION 10 SILLAS estilo inglés, una alfombra de escala y barras de bronce. Merced 571.

ALFOMBRAS LIMPIO, LAVO. ESmeralda 724.

COMPRO SILLA, TRES RUEDAS, goma, para enfermo. Delicias 3405. 1.o-M

2 BILLARES PERFECTO ESTADO completos, vendo. San Alfonso 240.

$ 450 VENDESE AMOBLADO SAlón jacarandá granate, casi nuevo. Gálvez 216.

PARA LAS SALITRERAS DE ANTOFAGASTA
SE NECESITAN CONSTANTEMENTE
TRABAJADORES
INSCRIPCION PERMANENTE EN:
CALLE PICARTE 150
BARRIO INDEPENDENCIA

DOS LINDOS ARRIMOS RAIZ caoba véndese en $ 400 y mesa centro caoba en $ 200. Gálvez 216.

31. — Notificaciones comerciales

HABIENDO COMPRADO AL SEñor Evaristo Rodríguez el negocio de cocinería que posee en la calle Blanco Encalada N.o 1953, no respondo por deuda durante tres días. — Ricardo Aranda. 28-F

HABIENDO COMPRADO AL SEñor José Artigas, su depósito de licores, San Francisco 846, libre de gravamen no respondo de ninguna cuenta — Francisco Palomo. M 1.o

HABIENDO COMPRADO EL NEGOcio ubicado en calle Manuel Montt 2789, no respondo cuentas atrasadas. 28-F.

HABIENDO COMPRADO EL BAR Y Restaurant "Las Gaviotas", Bandera N.o 850, respondo de cuentas atrasadas por el término de tres días. 2—M

33. — Oficinas, locales y garages. (Ofrecidos y buscados)

BOXES, ARRIENDO: CARRERA 240. 2-M

GRAN LOCAL ARRIENDO, SAN Diego 219. Tratar 10 a 11. 28-F

ARRIENDASE LOCAL CON ALmacén apropiado industria. San Pablo 1882 Teléfono 56. Ñuñoa. 28—F

LOCAL CENTRAL NECESITO PAra tienda, Ahumada o Estado de Plaza a Agustinas. Oferta a casilla 2934. 28—F

NECESITAMOS TEJEDORAS DE calcetines para máquinas de pinches y zurcidoras. Recoleta, calle Montevideo N.o 554. 1.oM

OFICINAS COMERCIALES, Arriéndanse. Pasaje Balmaceda 23. 28-F

ARRIENDO PANADERIA Y ALMAcén poco capital. Carrascal 4678. M 4

$ 500 OFREZCO A PELUQUERO O peluquera de señoras, muy competente.—L. Eve, Condell 162, Valparaíso. 28-F

ARRIENDO LOCAL PARA HABItación, especialmente para profesional o negocio. San Martín 64. F 28

110 PESOS MENSUALES ARRIENdase galpón techo de zinc en Ramírez (Avenida Latorre), veinte metros largo por quince ancho y diez de alto. Tratar ahí mismo, de 7 a 9 A. M. 1.o—M

ALMACEN GRANDE CON CASA arriendo, Ñuñoa, Irarrázaval esquina Setiembre. Tratar: Irarrázaval 2711. 28-F

SE ARRIENDAN BOXES GARAGE el Carmen. Moneda 2215. F 28

$ 200, CASA APROPIADA PARA negocio o poca familia, arriéndase. Cóndor 1275. F 28

ARRIENDASE EXTENSO ALMAcén Maestranza 209. F—28

SE ARRIENDA ESQUINA PARA negocio, con casa, Madrid 1401, esquina Victoria. 28-F

ARRIENDASE CARNICERIA, Arriendo barato. Carrión 1281.

SALON DE PEINADOS DE UN profesional conocido. Rosas 1018, entre Bandera y Puente.

SE ARRIENDAN ESPLENDIDAS oficinas a la calle. Moneda 830, entre Estado y San Antonio. 3-M

BOXES, CENTRALISIMOS ARRIENdo, Santo Domingo 1144, entre Bandera y Morandé.

LOCAL COMERCIAL, SAN DIEGO 289.

SE ARRIENDAN LOCALES PARA almacenes en el sitio más comercial de Avenida Independencia. Tratar: número 414. 4-M

ARRIENDO LOCAL BRASIL 373.

LOCAL PARA BANCO, EXHIBIción de automóviles, etc. Arriendo: Delicias 113. M-4

LOCAL DE ESQUINA CON TRES cortinas fierro. Piso mosaico, con casa habitación de ocho piezas y servicios. Situación muy comercial a cuadra y media de la Estación Central. Muy a propósito para mercería, zapatería, carnicería u otro negocio. Se puede independizar toda la casa o una parte. Tratar y

ARRIENDASE ESPLENDIDA CASA apropiada para dos o tres profesionales o casa de pensión. Maestranza 439. M—1.o

CASITA CON GALPON, GARAGE establo, arriendo Balmaceda. Tratar: Santos Dumont 760.

ARRIENDO LOCALES NEGOCIO con habitaciones todo servicio, Cochrane 545.

260. ARRIENDO DOS ALMACENES habitaciones. San Alfonso 240.

EN CASA PARTICULAR SE arrienda departamento para industria. San Pablo 2650. 28-F

34. — Operarios para fábricas, talleres, etc. (Pedidos y ofrecidos)

Tipógrafos

MARGINADOR PARA MAQUINA de cilindro, se necesita en la Imprenta "Artes y Letras", Villavicencio 315. F 28

PRENSISTA COMPETENTE, DE cilindro, encontrará ocupación en San Isidro 59. F 28

Carpinteros y mueblistas

CARPINTEROS MUEBLISTAS con herramientas, necesito. Delicias 2439.

CARPINTEROS MUEBLISTA Y góticos necesito. Nataniel 464.

SE NECESITA UN CARPINTERO competente, en el ramo de ataúdes José Manuel Infante N.o 369.

CARPINTEROS: TRATO COLOCAR fierro techo, necesito. San Luis 118. Los Leones.

NECESITO CARPINTEROS DE banco Santo Domingo 2740. M 1.o

MUEBLISTAS NECESITO. LIRA 918. M-1

OFICIAL MUEBLISTA, NECESITO. Viel 1936. M 1.o

CARPINTEROS PARA PUERTAS, ventanas, necesito Arturo Prat 361. Pasado Aguada.

Sastres, Costureras y Modistas

BUENA COMPOSTURERA NECEsítase. Sastrería Merced 773. 1.o-M

NECESITO COSTURERAS FORRAdoras y niños aprendices para cadoras y niños aprendices para cajas de cartón. Rosas 941 1.o-M

MAESTRAS SASTRES Y FANTAsía señora en Merced 290 A se necesitan. Pago bien. 1—M.

COSTURERAS COMPETENTES ROpa blanca, necesito. Taller. Dieciocho 40. M 1.o

COSTURERA SASTRE MUY ADElantada, inútil no ojalar, trabajo primera, todo el año vivan cerca y niño aprendiz necesito. Buenos Aires 227.

COSTURERAS SASTRES NECESItan. Barroso 13 A.

NECESITO BUENAS COSTUREras para trabajo de pieles. en El Pasaje Matte 28. M-1

NECESITO COSTURERAS MUY competentes. 21 de Mayo 564.

SE NECESITA COSTURERA SAStre sepa ojalar. San Diego 1546. Pasaje María Teresa. Casa 8. 1.o-M

Zapateros

APARADORAS DE CALZADO NEcesito. Brasil 31. 31-F

FABRICA DE CALZADO NECESIta buena maestra, competente y con buenas recomendaciones, para dirigir taller de aparado importante. Dirigirse con datos a casilla 2588. F—28

CORTADORES DE CUERO, SE NEcesitan. Independencia [illegible] fábrica de calzado. M 1.o

DELICIAS 2701 NECESITAMOS rematador. 1—M.

BLANCO ENCALADA 3139 NECEsitamos aparadoras y pespunteras. 2—M.

APARADORAS Y DOBLADORA necesita Fábrica de Calzado. Chiloé 1307. 1—M.

ZAPATEROS BLACK COMPLETO de señora, competentes necesito. Independencia 572. M-2

ZAPATEROS OBRA DE HOMBRE necesito. Botería Escalante Compañía 1999. M—1.o

CORTADOR DE FORROS SE NEcesita en la Fábrica de Calzado Amunátegui 916.

APARADORAS PARA ADENTRO se necesitan en la Fábrica de Calzado Amunátegui 914.

SEÑORA DESEA COSER CASA particular, dirigirse Correo 2. G. R.

NECESITO PANTALONERA CON muestras. San Miguel 62. 1.o-M

Oficios Varios

BUENA APARADORA NECESITAse para dirigir taller. "La Vasconia". Artesanos 693. F 28

NECESITO HERRADOR, CON HErramientas. Bascuñán 1930. 28-F

NECESITO BUENAS BORDADOras a máquina y costureras. San Pablo 2940. 28—F

SE NECESITA UN BUEN FRESERO y maestros caldereros. Maestranza Santa Elena. Avenida San Eugenio 301. al 475. 1.o-M

TAL[illegible]TERO [illegible] NECESIta Maletería "El Faro" Estado 74. F 28

VIDRIERO [illegible] OFICIAL [illegible] 784. 28—F.

ADMINISTRADOR IMPRENTA. — Se necesita persona competente para taller grande. Se prefiere con conocimientos de inglés. Exígese referencias de primer orden. Posición permanente y buena remuneración. Casilla 3914. 28—F.

MARROQUINERO MUY COMPEtente necesito. [illegible] 710. 28—F

NECESITO HERRERO CARROCEro competente. Arturo Prat 1824. 28—F.

NECESITO TONELEROS PARA hacer barriles, y oficiales que sepan algo de toneleros. Rosas 2644. 1.o-M

PANADERO PALANCA NECESITO Domínica 307.

CORTADORA: FABRICA DE TEjidos necesita cortadora que conozca el corte de vestidos, chalecos, chombas y otros artículos de punto. Presentarse personalmente a Lira 44.

MAESTRO COMPETENTE FABRIca clavos alambre, necesito. Tratar Brasil 59.

HOJALATERO COMPETENTE NEcesito trabajo permanente; prefiero conocido. A. Barroso 362. M 1.o

TORNEROS NECESITANSE CALDErería Nacional. Art. Prat 353. 1.o-M

MAQUINISTA COMPETENTE EN puntos San Diego 139. 1.o-M

NECESITO AYUDANTES HOMbres para cocina San Antonio 433 Altos.

NECESITO NIÑAS MUY ENTENdidas en trabajo impermeables. Jornal 10 a 15 pesos diarios. Benavente 308. M-1
ver Delicias N.o 3357.

TEJEDORAS COMPETENTES A máquina se necesitan. Recoleta 311 M—1.o

MECANICO COMPETENTE PARA máquinas de medias, necesito. Recoleta 211.

TONELEROS NECESITO VARIOS Delicias 2439.

NECESITO TORNERO MADERA Conferencia 441. 2-M [illegible] A MAquina, Catedral 2711. 2-M.

AYUDANTES FUNDIDORES EN bronce necesito y buenos bronceros. Gálvez 1307. 2.F

NECESITO MAESTRO HOJALATEro. ocasión, vendo cocina económica. San Diego 1735.

NECESITO OFICIAL MECANICO adelantado. Avenida Matte 905.

HERRERO CARROCERO, COMPEtente para fundo cerca Santiago, necesito. Tratar, Carmen 1480.

NECESITO MAESTROS HOJALATEros, gáfiter. Av. Matta 900. 2-M

SE NECESITAN NIÑAS QUE SEpan el trabajo fino de cartonaje. Se pagan buenos precios. Lira 759, esquina Mate de Luna. M-1

35. — Oficios y servicios diversos. (Pedidos y ofrecidos)

Chauffeurs

CHAUFFEUR MECANICO CON CARnet, para toda marca, se ofrece para ciudad o campo, excelentes informes. R. P. A. Esperanza 1292.

CHAUFFEUR PARA CUARTELEro se necesita, Unión Americana 73. Inútil presentarse sin certificados de competencia. De 7 a 8. 1.o-M

Cocineras

COCINERA RECOMENDADA, FAmilia extranjera, puertas adentro Carmen 418. F 28

[illegible]NECESITA BUENA COCINERA pago buen sueldo, y una niña para todo servicio. Fariña 469. 28-F

COCINERAS NECESITAMOS, ARRIba Baños Santo Domingo. 28—F

NECESITO COCINERA BUENA San Pablo 3341. 1.o—M

NECESITO COCINERA, BRASIL 693 28—F

COCINERA NECESITA, SAN IGNAcio 816. 1.o-M.

SE NE[illegible] **RECO**leta 1155, M 1.o

NECESITO AYUDANTA DE COCIna, Matta 1132. 1.o-M

COCINERA JOVEN COMPETENTE necesito, para pensión particular, sueldo cien pesos mensuales. San Antonio 214. 28-F

AYUDANTA DE COCINA, DE puertas adentro, necesito y niña de piezas. Ahumada 351. 28—F.

COCINERA COMPETENTE RECOmendada necesita matrimonio alemán solo. Calle Manuel Montt 2260. 28-F

BUENA COCINERA NECESITO. Bascuñán 383. 28-F

NECESITO COCINERA, CUETO 535 1.o-M

NIÑA COCINA, NECESITO, CUETO 332. 28-F.

EMPLEADA COCINA, NECESITA. matrimonio. Moneda 1037. 28-F

COCINERA EDAD CAMPO, NECEsitamos, pocos quehaceres. Maestranza 480.

NIÑA ENTIENDA ALGO COCINA, para frutería, necesito. A. Prat 28.

NECESITO AYUDANTA DE COCIna, San Francisco 259.

SE NECESITA COCINERA, RANcagua 60. 2—F

NECESITASE EMPLEADA PARA la cocina. General Bustamante 584.

COCINERA COMPETENTE NECEsita con buenas recomendaciones matrimonio sólo. Marín 382. 2-M

COCINERA Y EMPLEADA MANO con recomendaciones. Avenida Manuel Montt 999. 1.oM

NECESITO BUENA COCINERA recomendada. Blanco Encalada 2467.

AYUDANTA DE COCINA, SANTA Rosa 662.

NECESITO COCINERA SEA AGIL y competente. Pensión Valdivia, Delicias 2140. 1.o-M

COCINERA NECESITO, PAGO bien Gorbea 2325.

COCINERAS, DE PIEZAS, COMEdor, pídalas el Lunes a "La Veloz", García Reyes 25

Lavanderas

NECESITANSE APLANCHADORAS Frutería Española, Castro N.o 72. 2-M.

LAVANDERA NECESITO, TRES pesos y comida, al día. Ejército 371.

CAMISERAS, POSTICERAS Y aplanchadoras de doblez necesito. Maestranza 144. M-1

CAMISERAS, POSTICERAS Y LAvanderas necesito. Merced 475. M-1

LAVANDERA PLANCHADORA necesita Casa particular. Providencia. Prado 874. M-1

PLANCHADORAS DE ROPA FINA y doblez necesito. Delicias 2733.

Mozos

MOZO CON RECOMENDACIONES se necesita. Carrera 866. F—28

NECESITO MOZO PARA ALMACEN. Echaurren 698. M 1.o

MOZO RECOMENDADO PARA oficina y casa con título de chauffeur necesito. Huérfanos 1270.

Niños

NIÑO, 15 A 17 AÑOS, CON RECOmendaciones, necesítase, para los mandados. Delicias 2636. Sombrerería.

[illegible] 1297. F 28

SE PRECISA UN NIÑO PARA Mandados, San Diego 184.

NIÑO PARA SERVICIO Y VIANdas, cama adentro necesita. San Diego 142.

MOZO PARA EL ASEO NECESItase. San Antonio 438.

MUCHACHO PARA JARDIN NEcesito. Providencia. Prado 874. M-1

NIÑO DE QUINCE AÑOS PARA aseo y mandados necesito. Cochrane 166.

NIÑO PARA SERVICIO, NECESIto. Viel 1936. M 1.o

NIÑO GRANDE PARA LOS MANdados, con recomendaciones, necesita La Ilustración. Santo Domingo [illegible]

Oficios y servicios varios

NECESITO MUCHACHO PARA EL mesón de inmejorables referencias. San Diego 902. 28_F

COCHERO RECOMENDADO PARA victoria particular necesito. Chiloé 1844. 1.o-M

EMPLEADA PARA TODO SERVIcio, recomendada necesito. Buen sueldo. Maestranza 807. 28-F

BUENA EMPLEADA, TODO SERvicio, necesítase. Santo Domingo 1280. F 28

NIÑERA CON BUENAS RECOMENdaciones, necesita matrimonio extranjero Diez de Julio 422. F 28

BUENA EMPLEADA JOVEN REcomendada, necesita matrimonio buen sueldo. Tratar: 9 a 11; mañanas 4 a 6 tardes. Nueva Valdés 951. 28—F

EMPLEADA ASEOS, PIEZAS, RECOmendado necesito. Puede aprender enfermera. Avenida Matta 586. Sanatorio. 28-F

NECESITO EMPLEADA RECOMENdada, para el servicio. San Diego 852. 28-F

EMPLEADA PARA PASTELERIA necesítase aunque sepa poco, prefiere que viva cerca. Castro 152. 28—F

NECESITO EM[illegible] **PARA** quehaceres de casa, calle Santa Filomena 285. M 28

EMPLEADA SE NECESITA EN CAsa extranjera. José Tocornal 65. Pro y dencia. M 1.o

NECESITO EMPLEADA POCO servicio, buen sueldo. Galvarino 620. F—28

NECESITO NIÑA PARA CUIDADO de guagua. Dardignac 480. F—28

DULCERA, SEÑORA QUE SEPA hacer jaleas de frutas, membrillos, etc., necesito. San Francisco 113. F—28

NECESITO SOTA - MAYORDOMO para viña, que sea competente en el cultivo. Pedro de Valdivia N.o 3000, Ñuñoa. M—1.o

NECESITO TEJEDORAS A MAquina, de lana. Bellavista 469. F—28

EMPLEADA CUATRO PERSONAS, necesito. Sotomayor 41. F 28

NECESITO UNA EMPLEADA PARA todo quehacer de casa, para San Bernardo. Tratar: Delicias 2851. F 28

NIÑERA CON RECOMENDACIONES necesítase. Catedral 3087. 28—F.

EMPLEADA PARA LA MANO Y para la cocina, niños, se necesita. Teatinos 425. 28—F.

NIÑA O NIÑO NECESITO, SAN Antonio 265. 28—F.

EMPLEADA QUE SEPA ALGO DE cocina necesito. Gorbea 2484. 28F

NECESITO EMPLEADA PARA EL servicio de la mano. Nataniel 114. 1.o-M

NECESITO MADRE E HIJA SERvicio casa. Compañía 2701. 28-F

EMPLEADO 20 A 18 AÑOS NECEsito para almacén. Eduardo Matte 1699. 28—F

COCINERAS, DE MANO, NIÑERAS necesito varias; buenos sueldos. — Bandera 339. 1—M.

NECESITO NIÑA PARA CUIDAR guagua y cocinera regular edad. Independencia, Santa Laura 1192. 28—F.

NECESITO SEÑORA FORMAL PAra la cocina y niña para la mano. Arturo Prat 711. 28—F.

EMPLEADA DE MANO, BUEN informe necesito, 2 personas. Carrera 224, buen sueldo.

EMPLEADA NECESITO, SUELDO: $ 50, presentarse de 12 a 4 P. M. — Rosas 2260.

CABALLERIZO, CON RECOMENdaciones necesito, Avenida Viel 1054. 2-M

MADRE E HIJA ATENDER Puesto leche, necesito. Santo Domingo 1695. 1.o-M

SIRVIENTE PARA LOS quehaceres de casa de corta familia extranjera, pago $ 50 mensuales. Maestranza 782.

NECESITASE ALBAÑILES Y EStucadores. Compañía, talleres Gath y Chaves. 1.o-M

CUIDADOR PARA ENFERMO mental, bien recomendado, necesítase, con cama. Avda. Manuel Montt 1549 1.o-M

CUIDADORA PARA ENFERMA del cerebro, recomendada, con su cama, necesítase. Avda. Manuel Montt 1549. 1.o-M

SE NECESITA UNA EMPLEADA poca familia. Nataniel 577.

EMPLEADO ASCENSOR, BUENAS recomendaciones, necesita, Hotel Bidart. Delicias 1039.

NECESITO EMPLEADA PARA comedor, competente, cama adentro. Ahumada 149.

INSTITUTRIZ FRANCESA TITUlada haría clases francés, piano en cambio pieza amoblada, pensión. Dirección: Alice F. Correo Central.

NECESITO EMPLEADA PARA QUEhaceres de casa, y un niño para mandados y aseo. Serrano 730. 1—M

NECESITO MATRIMONIO CUIDAR sitio, Carmen 1307.

MUCHACHA PARA MOSTRADOR panadería, necesito. Domínica 307. 1.o-M

NECESITO PERSONAS TRABAjadoras con pequeño capital. Ganarán treinta pesos diarios. Casilla 1581.

NIÑA DE MANO Y COCINERA competentes necesito. Catedral 2414. M-1

NIÑA 12 AÑOS, SERVIR DOS personas. Sotomayor 530. Casa 3.

EMPLEADA SERIA PARA TODO servicio. Blanco N.o 9 por Jofré entre Lira y Tocornal.

NECESITO ENTABICADORES Y enlucidores competenets. Rosal 340. Cerro 75. M 1.o

NECESITO EMPLEADA CON REcomendación para todo servicio, que entienda en cocina. Providencia 1277. M 1.o

HORTELANO CASADO, NECESITO. Carrascal 5550.

EMPLEADA PARA LA COCINA NEcesito. Maipú 747.

CABALLERIZO JOVEN RECOMENdado necesito. Avenida Salvador 819. Esquina Bilbao.

EMPLEADA JOVEN PARA LAS piezas, necesita. Pensión Victoria. San Diego 122.

PINTORES DE AUTOS, OFICIAles competentes necesito. San Miguel 46. M-2

NECESITO EMPLEADA PARA EL [illegible]

ALBAÑIL NECESITO, PURISIMA 283.

NECESITO CARRETELERO REparto bodega, To[illegible] 2525.

NECESITO REPARTIDOR CON carnet, Bodega "La Forrajera". San Pablo 2190. 28-F.

PEONCITO SEPA SIEMBRAS, TRAbajador necesito, para cerca Santiago. Tratar: Carmen 1480.

PICADORES LEÑA CON SIERRA necesito. San Diego 1639.

BUENAS PINERAS Y PAÑERAS, necesito, pago bien, tintorero. "Cruz Roja". Compañía 1866. 1.o-M

AMA DE LECHE SEA SANA. NEcesito. Marión 17, casa 4. 2-M

AYUDANTE PIEZAS NECESITO. Plaza Hotel.

EMPLEADAS RECOMENDADAS niñera y cocinera, todo servicio necesítase. Brasil 265.

EN CASA PENSION NECESITO dos niñas servir las mesas. Pío IX, esquina Dardignac, frutería.

TRABAJADOR PARA BODEGA, necesito. Presentarse Lunes temprano. Brasil 766.

NIÑA PARA EL SERVICIO, NEcesito. Eyzaguirre 549.

NECESITO NIÑITA AYUDE QUEhaceres casa, aprenderá sombreros Rosas 2057. 1.o-M

NIÑA COMPETENTE COMEDOR, restaurant, necesítase. Matucana 5.

NECESITO UNA NIÑA PARA atender negocio fácil. Esperanza 66.

NECESITO SEÑORA PARA CUIdar y hacer quehaceres de casa. Molina 815. 1.o-M.

EMPLEADA COMEDOR CON RECOmendaciones y empleada piezas sepa coser. Buen sueldo. República 81. 1.o_M

CARRETELERO QUE SEPA TRAbajo bodega. San Francisco 697.

SIRVIENTA NECESITO, PARA aseo piezas, bien recomendada. Dieciocho 481.

EMPLEADA PARA PIEZAS NECEsito, con muy buenas recomendaciones. Dieciocho 481. M-1

SERVIDUMBRE LA MEJOR DE Santiago pídala Bandera 339. M-3

NECESITASE PRONTO EMPLEAda formal recomendada para servir señorita sola. Presentarse en la mañana. Chacabuco 423.

EMPLEADA COMPETENTE PARA cuida guagua necesito. Maestanza 788.

CORTADOR CARNE NECESITO con informes. Prat 795.

REMATE
.DE CINCO BILLARES
CONDOR 1120. EL MARTES 2, A LAS 10 A. M.

venderé en remate, al mejor postor, cinco billares en perfecto estado; juegos de bolas de marfil y útiles; bancas, reloj de pared y otros. A LA VISTA DESDE HOY.

JOSE M. SAEZ,
MARTILLERO DE HACIENDA

FAMILIA ALEMANA, SIN NIÑOS necesita para 15 de Marzo, dos piezas, cocina gas. San Isidro 746. M 1.o

FAMILIA EXTRANJERA DESEA arrendar para 1.o de Marzo, casa bajos entre Diez de Julio y Alameda, Gálvez y Arturo Prat. Diríjase cartas, Alameda 2851.

FAMILIA HONORABLE OFRECE piezas pensión Prat 42. F 1.o

ARRIENDO PIEZA PENSION, persona honorable. Moneda 2206. 1.o-M

CASA FAMILIA ARRIENDA DEpartamento. o pieza con pensión. Marcoleta 467. 1.o-M

FAMILIA ARRIENDA ESPLENDIda pieza, amoblada, pensión matrimonio o caballero, cerca Plaza Brasil. Maturana 550.

FAMILIA ARRIENDA PIEZAS balcón pensión. Alameda 2314.

38.—Préstamos e hipotecas

DINERO PRESTO POR HIPOTECAS automóviles, alhajas, valores, Libertad 10. 1.o-M

DINERO FACILITO SOBRE HIPOteca, interés 9 o|o anual, Daniel Laurel. Huérfanos 1235. 1.o-M

NEC[illegible]**TO $ 80.000 SEGUNDA HI**poteca [illegible] 154. Mario Cantelli.

$ 6.000 NECESITO [illegible] **DA HI**[illegible] Bandera 154. Cantelli.

$ 10.000 NECESITO [illegible] **HI**poteca. Bandera 154. Mario Cantelli.

$ 200.000 NECESITO [illegible] **RA HI**poteca, garantía $ 600.000. Bandera 154. Mario Cantelli.

$ 500 OFREZCO A PELUQUERO O peluquera de señoras muy competente. L. Eve. Cóndell 162. Valparaíso.

Oberpaur

Desde Lunes

1.o Marzo

VERA USTED EN NUESTRAS VIDRIERAS LOS SIGUIENTES ARTICULOS POR NOSOTROS IMPORTADOS

CHEVIOT 130 centímetros ancho, pura lana, primera calidad, para uniformes de escuelas, en marino y negro, el metro .. .. $	9.80
CHEVIOT 90 centímetros, delgado y tupido, pura lana, también para uniforme de escuelas, en marino y negro, el metro .. .. $	10.90
BATISTA 116 centímetros, para ropa interior, fina clase, directamente importada de Suiza, el metro .. .. .. $	6.40
VELO 100 centímetros, de un color, verdaderamente una ocasión, surtido de moda, el metro .. .. $	2.40

Oberpaur, la casa alemana

ESTADO 273

CARRETELERO NECESITO, GALvez 171.

PICADOR LEÑA NECESITO, GALvez 171.

36.—Pensión en familia

CASA HONORABLE, PROPORCIOna pieza, pensión. Prat 226. 28-F

PIEZA CON PENSION, FAMILIA honorable San Pablo 1419. 1.o-M

FAMILIA OFRECE PIEZAS PENsión, Catedral 2429. 28-F

FAMILIA RESPETO ARRIENDA departamento independiente con buena pensión a matrimonio o persona honorable, una cuadra plaza. Puente 644. F 28

FAMILIA EXTRANJERA Arrienda elegante pieza con pensión. Caballero sólo y matrimonio, 12 Febrero 34. 28-F

FAMILIA HONORABLE ARRIENda piezas con o sin pensión. Delicias 2528. F—28

PENSION CASA HONORABLE, arriendo espléndidas piezas con o sin muebles. Recoleta 934. 28-F

PENSION EN CASA FAMILIA SIN pensionistas buena comida, precios módicos. Sevilla 1291 1.o—M

FAMILIA HONORABLE ARRIENda buenas piezas, con excelente comida, aseo, atención esmerada. Serrano 281 1.o—M

FAMILIA HONORABLE OFRECE pensión a estudiantes del Pedagógico, Liceo Aplicación, Padres Franceses. Santa Mónica 2137, al llegar a Brasil. F—28

FAMILIA OFRECE PIEZAS CON pensión, matrimonios o personas honorables. Maestranza 154. 3—M.

CASA FAMILIA ARRIENDA DEpartamento con o sin pensión. Santa Rosa 277. 28-F

FAMILIA HONORABLE, OFRECE piezas, pensión Santa Rosa 420. 28-F.

FAMILIA ARRIENDO PIEZAS, pensión, Serrano 244. 1.o-M

CASA FAMILIA HONORABLE arrienda buenas piezas con excelente comida. Aseo, atención esmeradas. Agustinas 629. M-1

40.—Profesionales

ZURCIDOS INVISIBLES: NOTAble zurcidor japonés. Especialidad única, especialidad viraduras. Transformaciones perfectas. San Diego 228. Teléfono 667. No confundirlo. Se evitará molestias Señal: letrero luminoso. 20-M

CONDOR 1158, CASA ANTIGUA [illegible] especialista zurcidos [illegible] Jersey, vi[illegible] transformaciones. Marz

CONDOR 1158, CASA ANTIGUA Unica especialista zurcidos invisibles. Jersey, viraduras, hechuras Transformaciones. Mr 1

DECLARACIONES RENTA, INventarios, balances, libros atrasados, recibimos órdenes atender inmediatamente en oficinas, campo y ciudades. Oficina Contabilidad Chile. Delicias 2628. Casilla 3478. Teléfono 130. Estación. F 28

MATRONA COLOCA TODA CLASE de inyecciones, especialmente intravenosas; masaje médico y facial. — Precios bajos, de 2 a 44 P. M. Aldunate 446.

CONSTRUCCIONES, REPARACIOnes, económicas, precios sumamente baratísimos. Correo Central. Antonio Caro.

41.—Prendas de vestir

DEPOSITO CASIMIRES, SALDO: $ 12 metro. Sección Sastrería, hechuras trajes, 70, rezagados, 75, vestones alpaca, sobretodos baratísimos facilidades, local propio. Mackenna 1080. 14-M

COMPRO ROPA USADA, CABALLEros. Esmeralda 881. F 28

42.—Personas buscadas

JUAN JOSE Y POLICARPO PAEZ A. se necesita en Independencia 1187 28—F

POR PROXIMO VIAJE A ESPAÑA deseo saber de la señora Luz Espinoza Zamora, Brasil 400. Valparaíso.

43. — Profesionales pedidos y ofrecidos

BOTICA Y DROGUERIA "EL INdio", casilla 15, Loncoche, necesita farmacéutico; prefiérese recién titulado. Dirigirse a su dueño, Darío Zañartu, indicando referencias y sueldo que se pretende. M-4

SEÑORITA FARMACEUTICA NEcesito San Diego 595. 28—F.

INGENIERO SE OFRECE COMO proyectista, calculista, capataz, dibujante o cualquier ocupación en ramo de construcciones. Horowstz. Recoleta esquina Domínica. Teatro en construcción. 1.o-M

FARMACEUTICO PARA REGENTar botica, en ésta, necesítase. Datos: Jofré 330. F 28

VITIVINICULTOR CON CONOCImientos de agricultura y maquinaria, ofrece sus servicios. Certificados de competencia y honorabilidad. — F. Zúñiga T. Grajales 2150. 28-F.

FARMACEUTICO O FARMACEUTIca con práctica necesítase, regentar botica provincia, sueldo: $ 500 e interesado utilidades. Bandera 552, oficina 10.

44.—Remates

REMATE ALMACEN ABARROTES y menaje, mañana 2 tarde. Martínez de Rosas 2383. Hay: té, café, azúcar, yerba, cajones aceite, frutos del país, quesos, conservas surtidas, enlozados cristalería, paquetería, roperos, peinadores, cómodas, veladores, espejos, cuadros, aparador, mesas, sillas, estantes, catres, colchones, romana palanca, molinillo, balanza, vidrieras, reloj, estanterías, mostradores, véndense con derecho local. 4 piezas arriendo 90 pesos. Otto Maass, Juan Campanella, martilleros, órdenes Avenida Paz 2.

REMATE MENAJE CASA, MARTES 2 tarde Huemul 1034. Mañana detalles. Neftalí 2.o Arce. Oficina Casa Bersano, Delicias 3247.

45. — Rodados, accesorios y caballos. (Compra y venta)

VENDO CAMION DOS RUEDAS CAsi nuevo. Ferretería importada. Blanco Encalada 2111. F 28

COCHE DE DOS RUEDAS PARA un caballo, cómprase de ocasión. Casilla 800. 28-F

SE VENDE UNA CARRETELA grande, especial para carga. Exposición 240. F 28

SE VENDE CARRETELA CON FErretería importada en perfecto estado. Población Estampa. Barros Arana 62. 1 o—M

VENDO VICTORIA, ARNESES Y 4 caballos. Cuevas 1304. 1.o—M

VENDO CAMION PARA BODEGA. Andes 3920. 28—F

COCHE AMERICANO, PARTICUlar, vendo, Avenida Viel 1054. 2-M

VICTORIA PARTICULAR, VENDO, Avenida Viel 1054. 2-M

VENDO LINDA BICICLETA, DE ocasión, en $ 200. Gálvez 1453. 1.o-M

SILLA DE MONTAR VENDO OCAsión, Maestranza 14. 1.o-M

COMPRO CARRETELA DE OCAsión. Presentarla de 9 a 10 en San Pablo 1684. M-2

SE VENDE UNA CARRETELA aperada en Marín 365. M-1

$ 700 VENDESE CARRETELA. Tratar: Alfredo Curti, Viña Santa Carolina. Santa Elena. M-2

CAMION DE DOS RUEDAS PARA reparto, bodega, compro. Agustinas 1148, oficina 89, de 11 a 12 M. M—1.o

VENDO SILLAS DE MONTAR, INglesa y chilena, de hombre y señora. Importada, usadas, baratas. San Pablo 2830.

CARRETILLAS PARA MATERIAL construcción, precisa V. Mackenna 1080.

47.—Servicios y cosas útiles para familias

COLEGIALES PRECIOS IRRISOrios hago toda clase uniformes, trajes niños niñitas Jofré 432. 28—F.

SE HACEN CLASES DE SOMBREros. Rosas 2618. 1.o—M

TOME NOTA, SEÑORITA. SOTOmayor N.o 6. Próximamente, le conviene. M—3

COMPONESE, MUÑECAS, PARAguas, sombrillas, bastones, precios económicos. Esmeralda 875. 28-F.

SEÑORAS DE BUEN GUSTO mandan hacer sus marcos en la Vidriería Lamm, Castro 78, teléfono 4926.

MARCOS HECHOS OVALADOS y de estilo, en la Vidriería Lamm, Castro 78, teléfono 9926.

SEÑORAS, SENORITAS Y NINITAS ¿quieren ustedes un sombrero elegante y de buen gusto? Visite "El Fénix", en donde hallarán las últimas novedades en hormas de paños, brin, timbo, tagal, ramallé y sedas. Para hechuras, transformaciones, ternos, nuestra especialidad. Alameda 2546.

52. — Socio capitalista e industriales. (Pedidos y ofrecidos)

JARABES, DULCES, TENGO FAbrica. Necesito socio capitalista. San Gabriel 93, Providencia 28-F

NECESITMOS SOCIO CON 15.000 pesos para dar impulso negocio establecido. Utilidades comprobadas. Datos de 1 a 3. San Francisco 361. F 28

lla 2030.

SOCIO CON $ 5.000 PARA AMPLIAR negocio, tiene clientela de fácil manejo y fiscalización, establecido puerto San Antonio. Prefiérese persona joven, activa, hay como proporcionarle casa. Diríjirse P. H. Correo San Antonio.

NECESITO SOCIO CON POCO CApital, para negocio, queda utilidad ciento por ciento. Escribir: Correo Central. Antonio Caro.

REMATE

Por acuerdo de los interesados en la herencia de doña Eudocia Díaz Muñoz de Arias se rematará

EL 25 DE MARZO

a las 3 P. M., ante el compromisario don LINDOR PEREZ GAZITUA, en su oficina de la calle de Amunátegui N.o 324, el fundo denominado

"LO DE LOBO" o "CASAS E ISLAS"

ubicado en la Comuna de Chanqueahue, del departamento de Caupolicán. Tiene aproximadamente 200 cuadras planas de riego de primera clase, casas, bodegas y posesiones de inquilinos. Hay 15 cuadras de viña, más o menos.

MINIMUM: $ 500,000

El precio se pagará: con $ 200,000 al contado; y el saldo en dos cuotas, una a 6 meses de plazo y la otra antes del 1.o de Mayo de 1927, con el 8 o|o de interés y bajo hipoteca del inmueble.

La propiedad queda a 1|4 de hora de camino de la Estación Rosario, y a 1|2 hora de Rengo, ciudad en donde hay medios de locomoción. Puede visitarse sin aviso previo.

Bases y antecedentes en la Notaría de don Fernando Errázuriz y en la oficina del árbitro.

REMATE

Por acuerdo de los interesados en la liquidación de la sociedad conyugal que existió entre don José del Carmen Godoy y doña Delfina Soto de Godoy, y partición de los bienes quedados al fallecimiento de esta última,

EL 6 DE MARZO PROXIMO, A LAS 11.30 A. M

EN LA SECRETARIA DEL JUZGADO DE LETRAS DE COLLIPULLI, y ante el compromisario don MANUEL GAETE FAGALDE, saldrán a remate público los siguientes fundos ubicados en el departamento de Collipulli:

"EL SALTO"

de 1,572 hectáreas, más o menos, por el MINIMUM de 500,000 pesos;

"SAN JORGE"

de 1,144 hectáreas, más o menos, por el MINIMUM de 240,000 pesos;

"MARILUAN"

de 654 hectáreas, más o menos, por el MINIMUM de 180,000 pesos.

Los fundos EL SALTO y SAN JORGE reconocen deudas a favor de la Caja de Crédito Hipotecario, reducidas, más o menos, a $ 63,475 y $ 18,318 respectivamente, deudas que los subastadores deberán hacer suyas, y hechas las deducciones correspondientes a los fundos que les afecten, el precio que se obtenga de la subasta se pagará: la mitad al del 8 por ciento anual y el 12 por ciento, igualmente anual, en caso de mora, quedando los fundos hipotecados para resen caso de mora, quedando los fundos hipotecados para responder al pago de los saldos de precio a plazo

EL TATTERSALL

En la FERIA que se efectuará

El Lunes 1.o

entre otros lotes de ganado gordo y para engorda

Se Rematarán:

NOVILLOS tipo embarque, llegados de Carahue
NOVILLOS GORDOS llegados de Rosario y S. Fernando.
VACAS GORDAS llegadas de Freire, Saglíue y Victoria.
BUEYES llegados de Teno y Curicó.
17 VACAS PARIDAS de ternero chico, llegadas de San Fernando.
120 NOVILLOS de 2 1|2 años, llegados del fundo Santa Margarita.
80 VACAS MESTIZAS para engorda.

El Tattersall

VACAS LECHERAS

Tenemos varias órdenes de compra. Remítansenos las ofertas indicando todas las referencias a casilla 835, o a nuestra oficina: BANDERA 108.

REMATES DE PRENDAS DE PLAZO VENCIDO

El Lunes 1.o de Marzo, a las 9 **A. M.,** el martillero, señor Aldunate, rematará en la **Casa de Préstamos "EL LEON", Avenida Independencia N.o 396,** las prendas no rescatadas y comprendidas entre los números: 77,560 a 78,332 y 58,460 a 62,980.

Hay: manteles, rebozos, cortes casimir, ternos, calzado, ropa interior y cama.

El Lunes 1.o de Marzo, a las 10 1|2 **A. M.** el martillero, señor Sáez, rematará en la **Casa de Préstamos "LA STA. JUANA",** calle San Borja **N.o 171,** las prendas no rescatadas y comprendidas entre los números 33,869 a 35,992 y 13,010 a 15,314.

Hay: ternos, sobretodos, sillas montar, bicicletas, cortes casimir, joyas, etc.

El Lunes 1.o de Marzo, a las 2 **P. M.,** el martillero, señor Eyzaguirre, rematará en la **Casa de Préstamos "LA SAN MIGUEL",** calle **San Diego N.o 2118,** las prendas no rescatadas y comprendidas entre los números 10,767 a 11,413 y 36,832 a 38,720.

Hay: rebozos, ternos, manteles, muebles, cortes casimir, ponchos, plaquées.

El Lunes 1.o de **Marzo,** a las 4 **P. M.,** el martillero, señor Mandiola, rematará en la **Casa de Préstamos "EL GLOBO",** calle **San Diego N.o** 580, las prendas no rescatadas y comprendidas entre los números 56,101 a 57,039.

Hay: muebles, cortes casimir, máquinas coser, cortinas, pieles, alhajas, etc.

Las prendas, estarán a la vista desde dos horas antes del remate.

PAGO AL CONTADO.

EL INSPECTOR.

Feria Santa Rosa

Santa Rosa 2250 Estación San Diego. Teléfono 17. San Miguel

PARA CERDOS Y CORDEROS

REMATE LOS MARTES A LAS 2 P. M.

54.—Veraneo

VERANEANTES Y EXCURSIONIStas no olviden Hotel Trocadero, Cartagena, Playa Grande, abierto hasta 31 Marzo, cocina primer orden, precio sumamente módico, atendido por su mismo dueño. Orme[illegible] y Hernández

CARTAGENA, RESIDENCIA PLAya Chica, ex-Hotel Parque, arriéndanse piezas, excelente pensión, precios rebajados. Casilla 22. Cartagena. 11-F

CONSTITUCION, RESIDENCIAS, pensión, atención esmerada, O'Higgins 628.

VALPARAISO, PIEZAS DESDE $ a 10 pesos diarios. Pedro Montt 989. M-1